



SITUASI SEMASA

LAPORAN MINGGUAN DEMAM DENGGI NEGERI SELANGOR Bagi Minggu Epidemiologi 29/2024 (Tarikh 21.7.24 - 27.7.24)



1. Analisa bilangan kes berdasarkan daerah

Pada minggu epidemiologi (ME) 30 iaitu bagi tempoh 21 Julai 2024 hingga 27 Julai 2024, sejumlah 1,290 kes demam denggi telah dilaporkan di Negeri Selangor, iaitu **penurunan** sebanyak 3.1% (41 kes) berbanding 1,331 kes pada ME 29. Sejumlah 44,072 kes demam denggi dilaporkan sehingga ME 30 yang berakhir pada 27 Julai 2024 iaitu **peningkatan** sebanyak 30.0% (10,160 kes) berbanding minggu epidemiologi yang sama pada tahun 2023 (33,912 kes). Sebanyak 14 kes kematian denggi dilaporkan dalam tempoh ini berbanding 8 kes kematian denggi pada tempoh yang sama tahun lepas.

Jadual 1: Perbandingan bilangan kes demam denggi mengikut daerah berdasarkan ME dan tahun sebelumnya

DAERAH	KES			KUMULATIF KES SEHINGGA		
	ME 29/2024	ME 30/2024	% Peningkatan/ Penurunan	ME 30/2023	ME 30/2024	% Peningkatan/ Penurunan
GOMBAK	235	173	-26.4%	4,464	5,735	28.5%
HULU LANGAT	437	417	-4.6%	8,113	12,463	53.6%
HULU SELANGOR	27	29	7.4%	1,377	1068	-22.4%
KLANG	159	148	-6.9%	5,589	5,857	4.8%
KUALA LANGAT	27	17	-37.0%	766	1175	53.4%
KUALA SELANGOR	36	27	-25.0%	727	772	6.2%
PETALING	343	408	19.0%	11,549	14,842	28.5%
SABAK BERNAM	5	9	80.0%	69	100	44.9%
SEPANG	62	62	0.0%	1258	2,060	63.8%
SELANGOR	1,331	1,290	-3.1%	33,912	44,072	30.0%

ME 29/2024 = (14.7.2024 - 20.7.2024)

ME 30/2024 = (21.7.2024 - 27.7.2024)



SITUASI SEMASA

LAPORAN MINGGUAN DEMAM DENGGI NEGERI SELANGOR Bagi Minggu Epidemiologi 29/2024 (Tarikh 21.7.24 - 27.7.24)



2. Analisa bilangan kes berdasarkan mukim

Negeri Selangor mempunyai 56 mukim dimana mukim yang menunjukkan bilangan kes tertinggi pada **ME 30/2024** adalah Kajang (196), Damansara (140), Petaling (124), Klang (100) dan Batu (85). Manakala secara kumulatif mukim tertinggi bilangan kes adalah Petaling (5,050), Damansara (4,947), Kajang (4,988), Sungai Buloh (3,761) dan Klang (3,647).

Jadual 2: Perbandingan bilangan kes demam denggi mengikut mukim berdasarkan ME

DAERAH	MUKIM	BILANGAN KES		
		ME 29/2024	ME 30/2024	KUMULATIF 2024
Petaling	Sungai Buloh	95	97	3,761
	Petaling	107	124	5,050
	Damansara	109	140	4,947
	Bukit Raja	32	47	1,084
Hulu Langat	Kajang	197	196	4,988
	Hulu Langat	20	23	443
	Ampang	84	74	2,632
	Cheras	70	67	2,918
	Semenyih	39	31	858
	Beranang	26	22	589
	Hulu Semenyih	1	4	35
Gombak	Batu	105	85	2,749
	Hulu Kelang	31	21	886
	Rawang	52	32	937
	Kuang	22	14	641
	Setapak	25	21	528
Klang	Klang	110	100	3,647
	Kapar	49	48	2,210
Sepang	Labu	12	14	379
	Dengkil	46	41	1,535
	Sepang	4	7	140
Sabak Bernam	Bagan Nakhoda Omar	1	3	8
	Pancang Bedena	2	4	29
	Pasir Panjang	0	0	17
	Sabak	0	1	24
	Sungai Panjang	2	1	22

ME 29/2024 = (14.7.2024 - 20.7.2024)

ME 30/2024 = (21.7.2024 - 27.7.2024)

**SITUASI SEMASA****LAPORAN MINGGUAN DEMAM DENGGI NEGERI SELANGOR**
Bagi Minggu Epidemiologi 29/2024 (Tarikh 21.7.24 - 27.7.24)**Jadual 2: Perbandingan bilangan kes demam denggi mengikut mukim berdasarkan ME (sambungan)**

DAERAH	MUKIM	BILANGAN KES		
		ME 29/2024	ME 30/2024	KUMULATIF 2024
Hulu Selangor	Serendah	26	23	849
	Batang Kali	0	0	66
	Ampang Pecah	0	0	19
	Hulu Bernam	0	5	39
	Kalumpang	1	0	22
	Hulu Yam	0	1	28
	Rasa	0	0	33
	Kerling	0	0	8
	Buluh Telur	0	0	1
	Pertak	0	0	2
	Sg. Gumut	0	0	0
	Sg. Tinggi	0	0	3
	Kuala Kalumpang	0	0	0
Kuala Selangor	Ijok	22	18	416
	Tanjung Karang	2	1	52
	Jeram	3	3	96
	Kuala Selangor	3	3	79
	Pasangan	0	0	9
	Hujung Permatang	0	0	6
	Api-Api	0	0	21
	Batang Berjuntai	6	2	91
Hulu Tinggi	0	0	0	
Kuala Langat	Tanjung 12 (1)	14	9	468
	Tanjung 12 (2)	2	2	266
	Teluk Panglima	9	4	359
	Batu	1	0	16
	Morib	0	1	26
	Jugra	0	1	16
	Bandar	1	0	16
Kelanang	0	0	8	
SELANGOR		1,331	1,290	44,072

ME 29/2024 = (14.7.2024 - 20.7.2024)

ME 30/2024 = (21.7.2024 - 27.7.2024)



3. Analisa bilangan lokaliti wabak

Jumlah lokaliti wabak denggi aktif pada hari ke-tujuh (Sabtu) **ME 30/2024** adalah sebanyak **581** dengan perincian **lokaliti hotspot 75, wabak tak terkawal 46 dan wabak terkawal 460**. Bilangan lokaliti *hotspot* berdasarkan daerah adalah Petaling 46, Hulu Langat 15, Gombak 7, Klang 6, dan Hulu Selangor 1. Senarai lokaliti wabak tak terkawal dan *hotspot* di *Lampiran C*.

Jadual 3: Bilangan lokaliti wabak mengikut daerah

Daerah	Bilangan Lokaliti Wabak						Jumlah Lokaliti Wabak Aktif	
	Wabak Terkawal		Wabak Tak Terkawal		Hotspot		ME 29/2024	ME 30/2024
	ME 29/2024	ME 30/2024	ME 29/2024	ME 30/2024	ME 29/2024	ME 30/2024		
Petaling	117	122	17	13	43	46	177	181
Hulu Langat	184	201	14	16	23	15	221	232
Gombak	63	65	5	6	3	7	71	78
Klang	59	53	13	7	2	6	74	66
Sepang	1	2	0	0	0	0	1	2
Hulu Selangor	8	7	1	2	0	1	9	10
Kuala Langat	5	2	1	2	0	0	6	4
Kuala Selangor	4	6	0	0	0	0	4	6
Sabak Bernam	1	2	0	0	0	0	1	2
SELANGOR	442	460	51	46	71	75	564	581

Wabak Terkawal : dua atau lebih kes dilaporkan di lokaliti yang sama dalam tempoh 14 hari.

Wabak Tak Terkawal : terdapat pertambahan kes selepas hari ke 14 dari tarikh kes kedua dilaporkan.

Hotspot : lokaliti wabak aktif berlarutan melebihi tempoh 30 hari dari tarikh wabak aktif bermula.

Tarikh wabak aktif bermula dari tarikh kes kedua dilaporkan.

4. ULASAN

1. Tren kes Demam Denggi tidak menunjukkan perubahan ketara dengan penurunan sebanyak 41 kes (3.1%) pada ME 30/2024 iaitu sebanyak 1,290 kes berbanding 1,331 kes pada ME 29/2024. Jumlah kes kematian denggi kekal sebanyak 14 kematian pada ME 30/2024. Jumlah lokaliti wabak aktif dilihat bertambah berbanding minggu epidemiologi sebelumnya iaitu sebanyak 581 lokaliti pada ME 30/2024 berbanding 564 lokaliti pada ME 29/2024.

2. 88.9% (1146) kes yang dilaporkan pada ME 30/2024 adalah melibatkan 4 daerah utama di Selangor di mana daerah yang tertinggi melaporkan kes merupakan daerah Hulu Langat diikuti Petaling, Gombak dan Klang.

3. Keadaan cuaca semasa yang silih berganti panas dan hujan boleh menjadi satu faktor risiko peningkatan pembiakan nyamuk Aedes di lokaliti. Pihak PKD dan Pihak Berkuasa Tempatan (PBT) perlu bertindak mengawal kes-kes sporadik secara berkesan supaya tidak menjadi wabak. Begitu juga, kawalan wabak baru dan pusingan kawalan perlu ditekankan bagi mengelakkan berlakunya wabak tak terkawal atau *hotspot*. Pelaksanaan aktiviti kawalan juga perlu merangkumi tempat tumpuan awam seperti rumah ibadat, pusat komersil dan sebagainya.

4. Pencegahan dan kawalan denggi memerlukan kerjasama keseluruhan masyarakat. Sehubungan itu, pihak Jabatan Kesihatan Negeri Selangor menyarankan agar komuniti di kawasan kediaman dapat melaksanakan aktiviti penghapusan tempat pembiakan nyamuk aedes sendiri secara berkala di dalam dan di persekitaran tempat tinggal dengan;

- Meluangkan masa bersama keluarga memeriksa tempat pembiakan aedes di dalam dan di persekitaran kediaman dan memusnahkan semua takungan air yang tidak digunakan seminggu sekali.
- Meletakkan ubat pembunuh jentik-jentik di tempat takungan air yang tidak dapat dimusnahkan.
- Tempat takungan air yang disimpan untuk kegunaan hendaklah sentiasa ditutup rapat atau diletakkan ubat pembunuh jentik-jentik serta diperiksa seminggu sekali.
- Memakai repellent dan pakaian yang menutupi lengan dan kaki untuk mengelakkan gigitan nyamuk.
- Melakukan Gotong Royong Di tempat Awam secara berkala

5. Orang ramai perlu mendapatkan rawatan segera di fasiliti kesihatan berhampiran jika mengalami simptom seperti demam panas, sakit otot, tulang atau sendi, sakit kepala yang teruk dan sakit belakang mata. Rawatan awal boleh mengelakkan komplikasi dan menyelamatkan nyawa.

6. Sebarang maklumat tambahan berkaitan kawalan dan pencegahan denggi boleh diperolehi melalui

<https://www.infosihat.gov.my/index.php/demam-denggi> dan <https://idengue.mysa.gov.my/>

Tarikh: 29/07/2024

Sumber data : e-Dengue

Disemak oleh : Dr Nurul Safiyah Binti Ismail
Jawatan : Ketua Penolong Pengarah Kanan
Unit : Kawalan Penyakit Bawaan Vektor
Tarikh : 29/07/2024

**CARTA KES MINGGUAN DENGGI YANG DIDAFAR BAGI TAHUN 2023-2024
(NEGERI SELANGOR)**

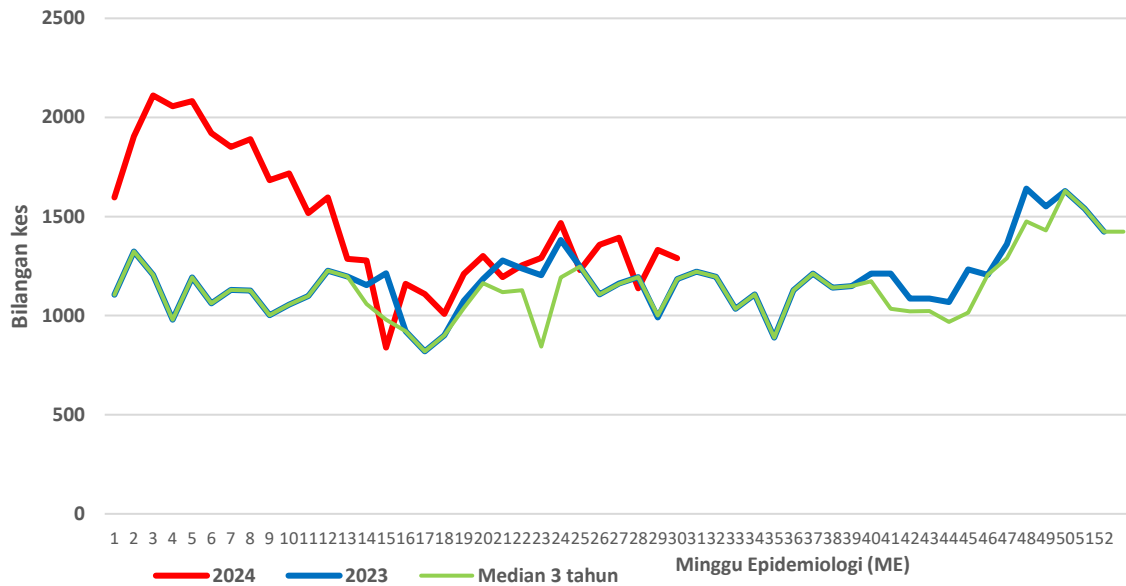

**CARTA KES MINGGUAN DENGGI YANG DIDAFAR BAGI TAHUN 2023-2024
(PETALING)**

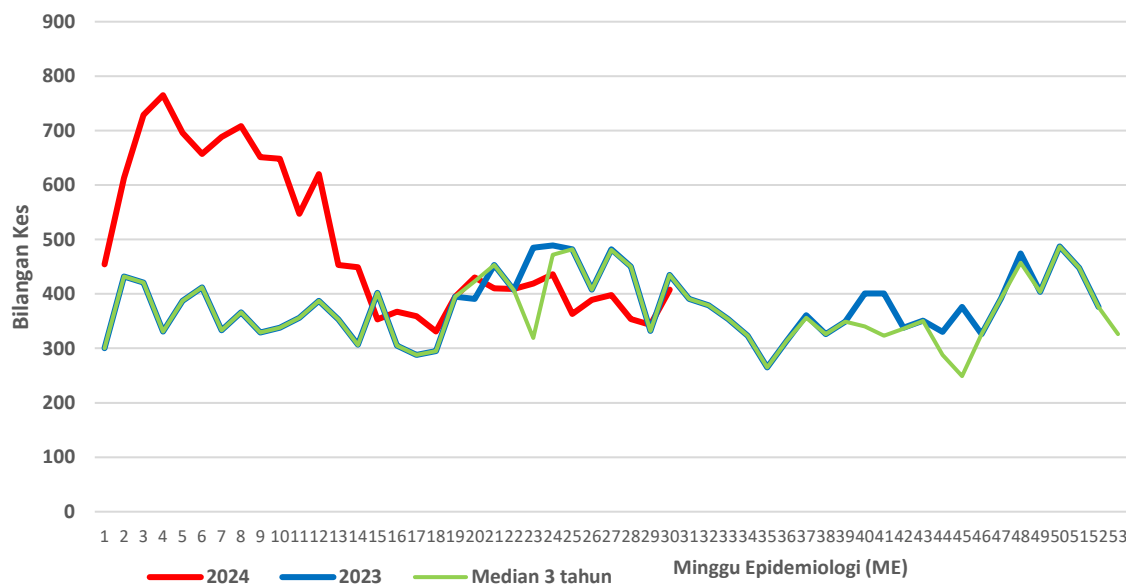

**CARTA KES MINGGUAN DENGGI YANG DIDAFAR BAGI TAHUN 2023-2024
(HULU LANGAT)**

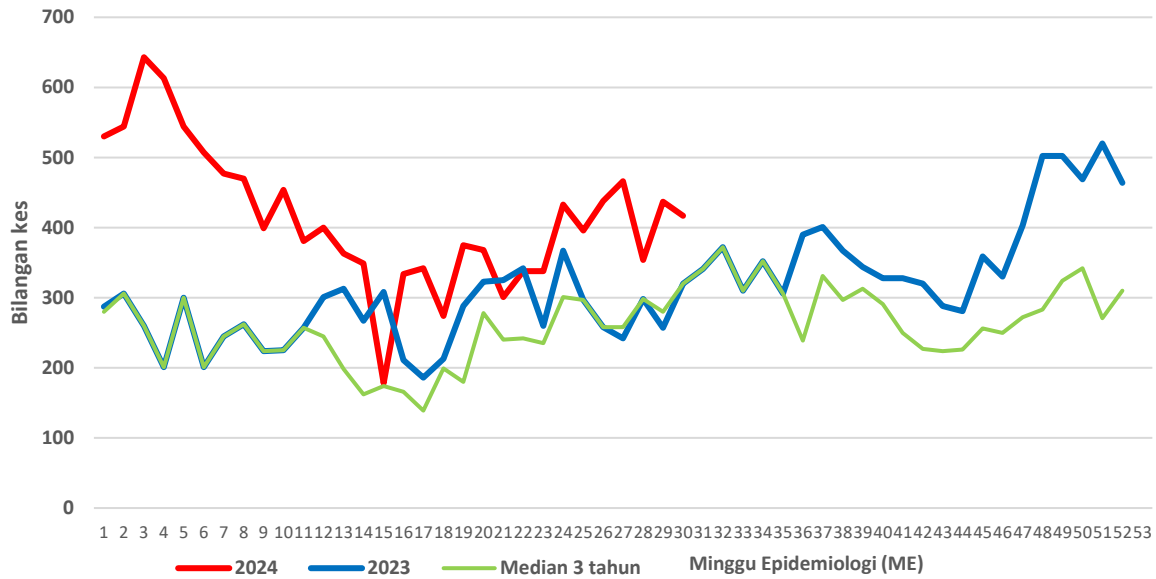

**CARTA KES MINGGUAN DENGGI YANG DIDAFAR BAGI TAHUN 2023-2024
(KLANG)**

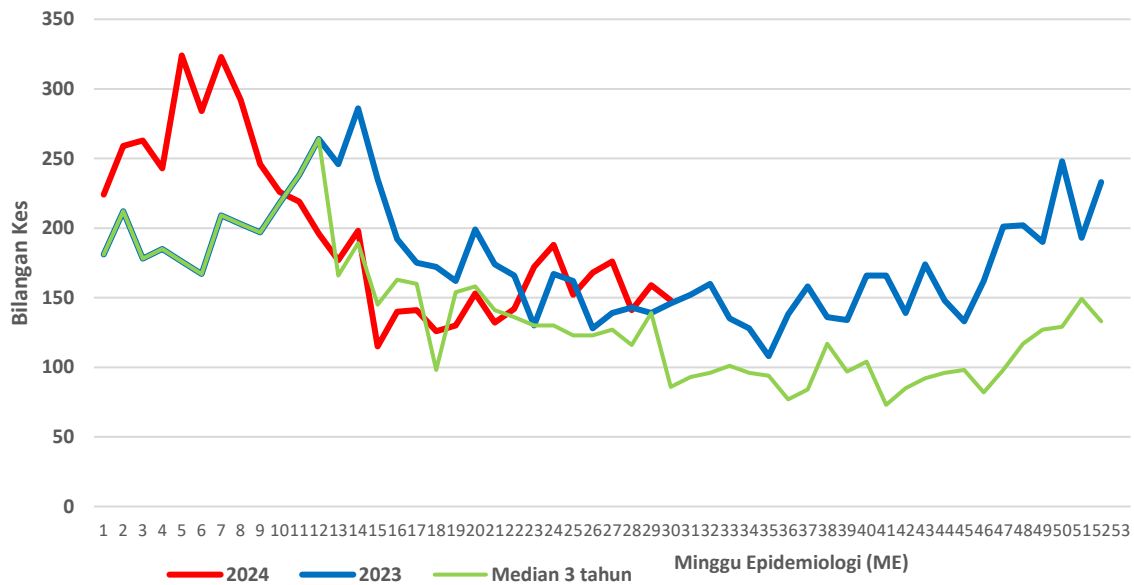

**CARTA KES MINGGUAN DENGGI YANG DIDAFAR BAGI TAHUN 2023-2024
(GOMBAK)**

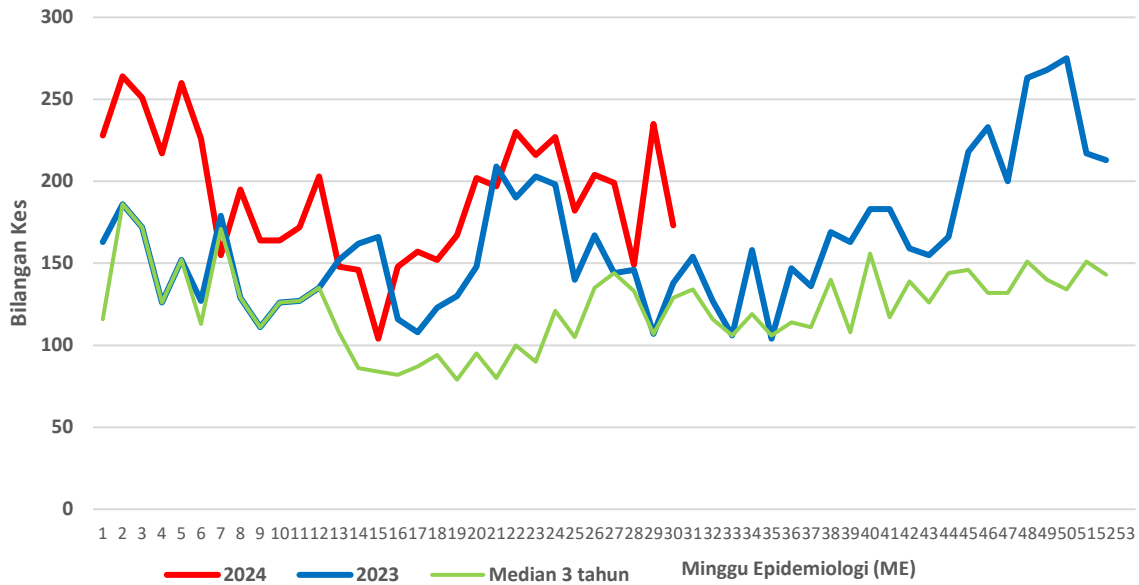

**CARTA KES MINGGUAN DENGGI YANG DIDAFAR BAGI TAHUN 2023-2024
(SEPANG)**

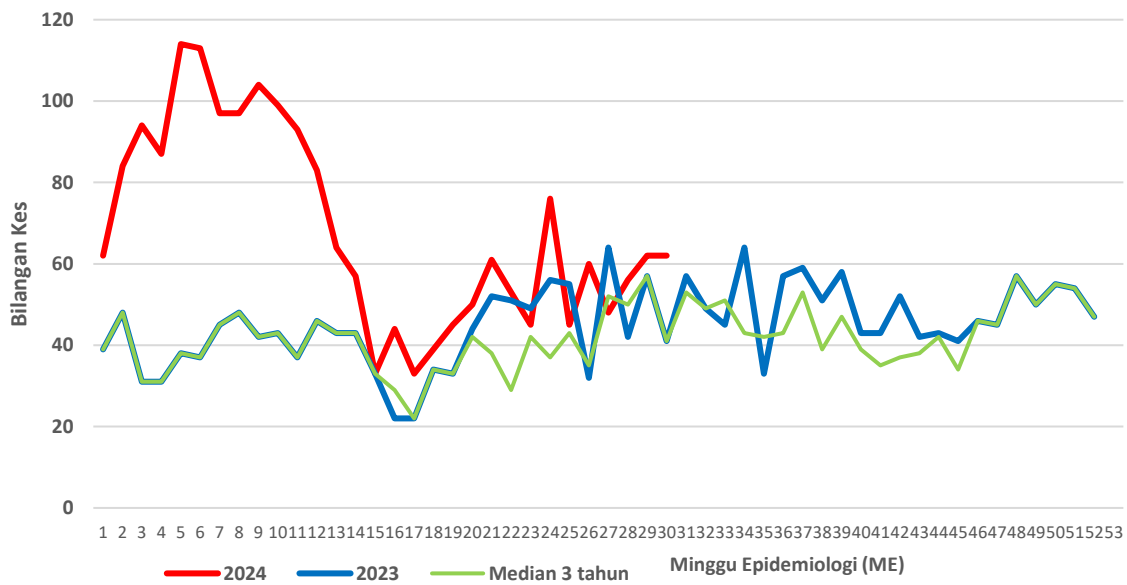

**CARTA KES MINGGUAN DENGGI YANG DIDAFTR BAGI TAHUN 2023-2024
(HULU SELANGOR)**

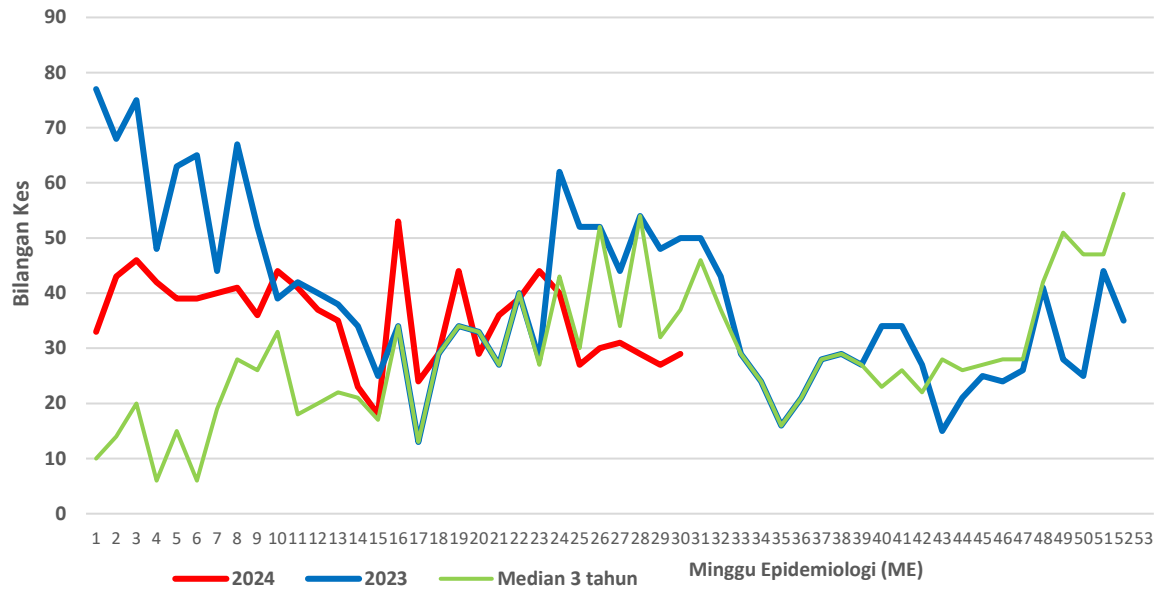

**CARTA KES MINGGUAN DENGGI YANG DIDAFTR BAGI TAHUN 2023-2024
(KUALA SELANGOR)**

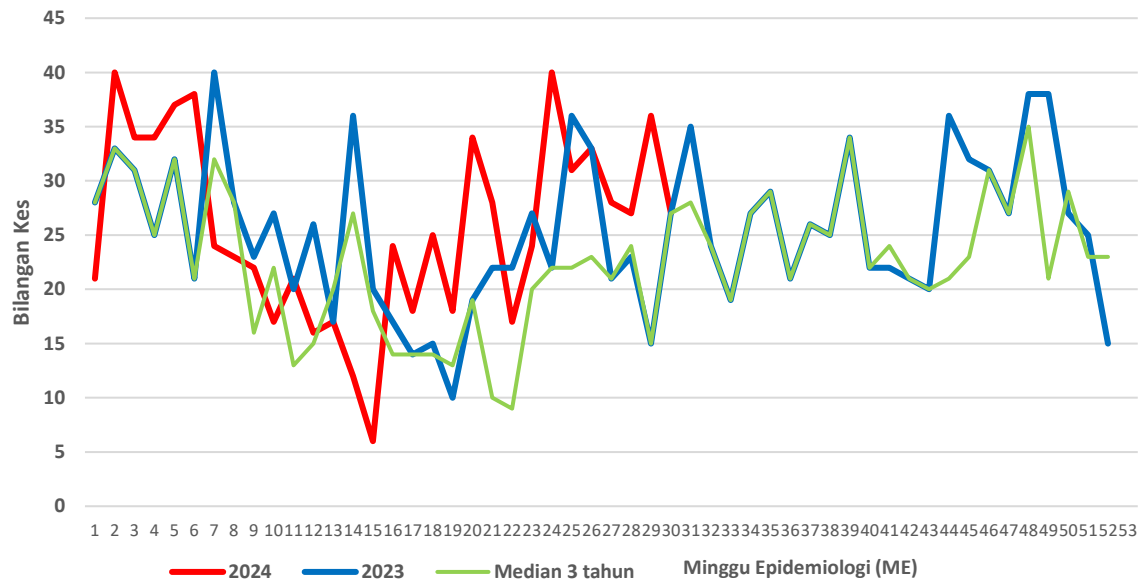

**CARTA KES MINGGUAN DENGGI YANG DIDAFTR BAGI TAHUN 2023-2024
(KUALA LANGAT)**

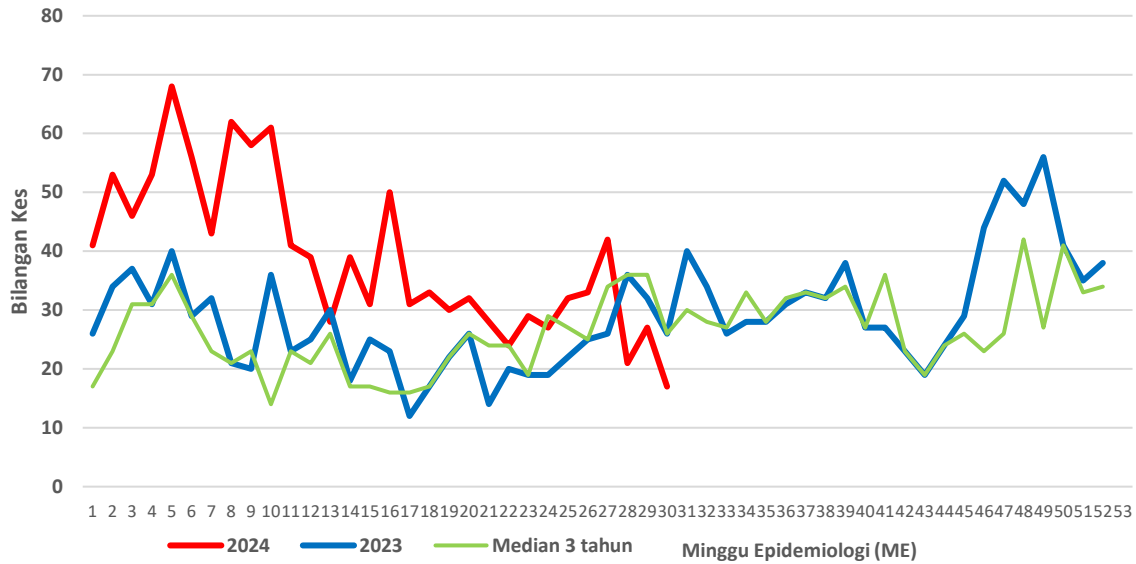

**CARTA KES MINGGUAN DENGGI YANG DIDAFTR BAGI TAHUN 2023-2024
(SABAK BERNAM)**

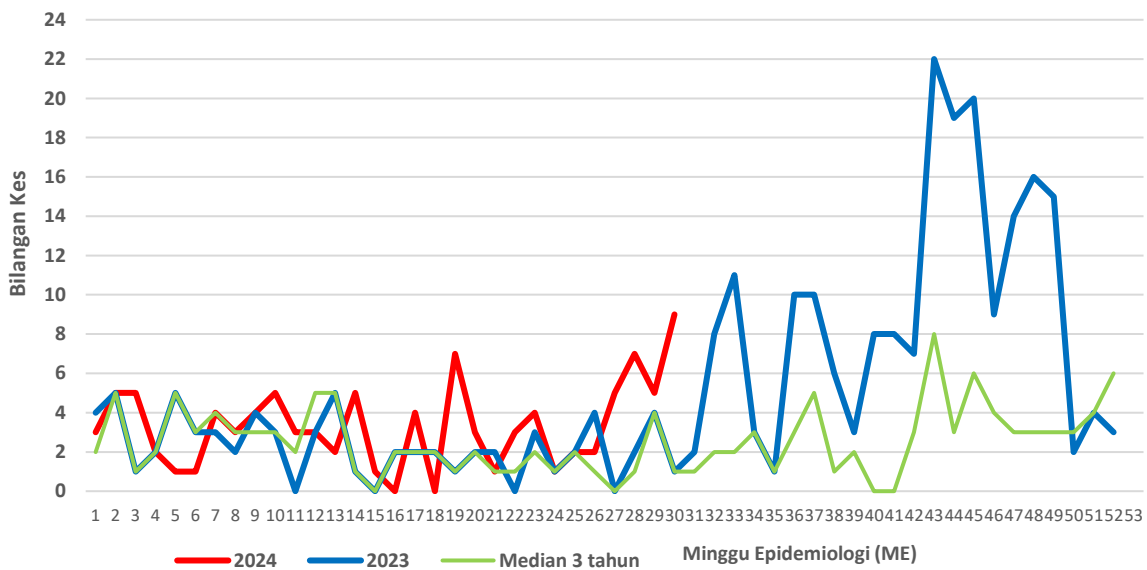

Bilangan lokaliti Wabak di Negeri Selangor 2024

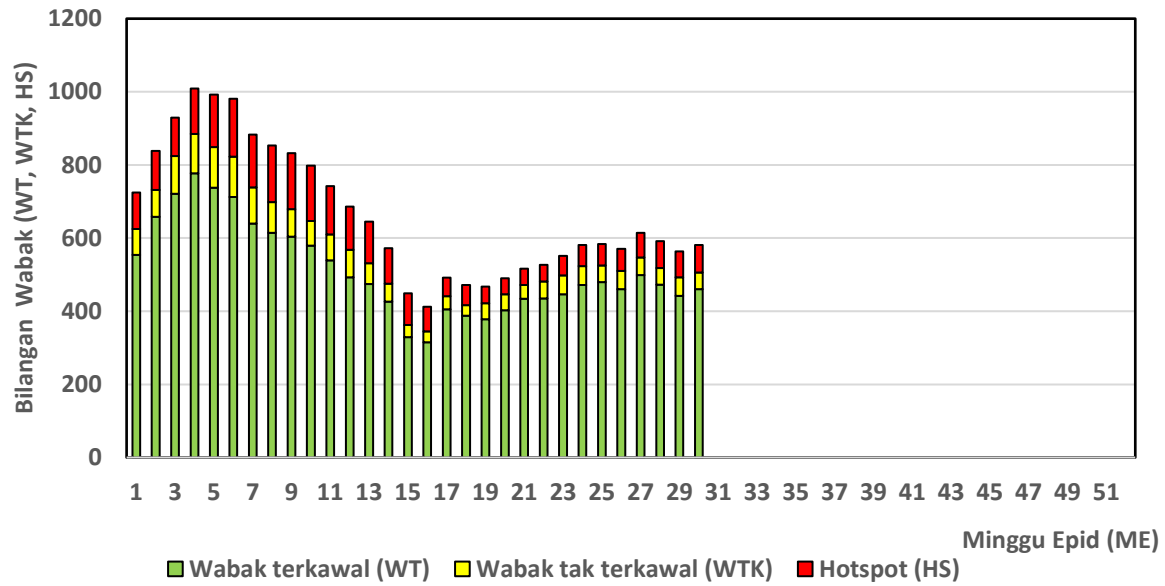

Senarai lokaliti wabak tak terkawal dan *Hotspot* di Selangor

Tarikh Aktiviti: 27 JULAI 2024

BIL	DAERAH	MUKIM	LOKALITI WABAK	JUMLAH KES
WABAK TAK TERKAWAL				
1	GOMBAK	BATU	CONDO MAGNAVILLE	9
2	GOMBAK	SETAPAK	TMN DESA GEMILANG	5
3	GOMBAK	KUANG	KG BARU KUNDANG ZON 5	5
4	GOMBAK	BATU	SELAYANG BARU ZON 8	4
5	GOMBAK	SETAPAK	KG KERDAS 5	8
6	GOMBAK	BATU	AMAN SIARA	17
7	HULU LANGAT	BERANANG	JALAN KESUMA 5/12,5/12A-5/12F BANDAR TASIK KESUMA	13
8	HULU LANGAT	KAJANG	APPT INTANA RIA SEKSYEN 7 BANDAR BARU BANGI	6
9	HULU LANGAT	BERANANG	BLOK A-G PANGSAPURI BAIDURI BANDAR TASIK KESUMA	6
10	HULU LANGAT	KAJANG	JALAN JENARIS 3 & 3B TMN DESA SERI JENARIS	5
11	HULU LANGAT	KAJANG	APPT VISTA BANDAR SRI PUTRA	6
12	HULU LANGAT	AMPANG	APPT PERMAI SERI TAMAN DATO AHMAD RAZALI	7
13	HULU LANGAT	AMPANG	APPT PERMAI RIA KAMPUNG TASEK PERMAI	5
14	HULU LANGAT	KAJANG	TAMAN BUKIT KAJANG BARU	5
15	HULU LANGAT	CHERAS	TAMAN SRI BAHAGIA	5
16	HULU LANGAT	SEMENYIH	JALAN 2/1(B),2/4-2/6(B) SEKSYEN 2 BANDAR RINCHING	8
17	HULU LANGAT	KAJANG	APPT TAMAN RESTU	4
18	HULU LANGAT	AMPANG	APPT MESRA VILLA KAMPUNG AMPANG CAMPURAN	6
19	HULU LANGAT	KAJANG	JALAN 1 BANGI AVENUE 1	5
20	HULU LANGAT	AMPANG	JALAN BUNGA MATAHARI TAMAN MAJU JAYA	4
21	HULU LANGAT	KAJANG	KRISTAL VILLA KONDO TAMAN KAJANG VILLA	6
22	HULU LANGAT	HULU LANGAT	FLAT DELIMA TAMAN PINGGIRAN DELIMA	6
23	HULU SELANGOR	SERENDAH	APT TERATAI TBR BB	7
24	HULU SELANGOR	SERENDAH	APT KENANGA TBR BB	7

25	KLANG	KAPAR 01	KLANG SENTRAL 02	6
26	KLANG	KLANG 01	TAMAN CHI LEONG 02	6
27	KLANG	KLANG 01	TAMAN SENTOSA PERDANA 03	4
28	KLANG	KLANG 01	FLAT SRI PERANTAU	8
29	KLANG	KAPAR 02	TAMAN SAUJANA KAPAR BARU	6
30	KLANG	KLANG (MBSA 01)	SEKSYEN 25 (APARTMENT VALENCIA)	4
31	KLANG	KLANG 01	FLAT SAMUDERA BANDAR ARMADA PUTRA	6
32	KUALA LANGAT	TELOK PANGLIMA GARANG	TAMAN SIJANGKANG JAYA	10
33	KUALA LANGAT	TANJONG 12 (1)	TAMAN SRI PUTRA (TOMAN)	4
34	PETALING	1. BUKIT RAJA (MBSA)	E5. SEKSYEN U10 (PUNCAK PERDANA TERES A : JLN U10/15 - U10/29)	6
35	PETALING	7. DAMANSARA (MBSJ)	E13. USJ 1 (CASA SUBANG) BLOK A, B	10
36	PETALING	1. BUKIT RAJA (MBSA)	E1. SEKSYEN 7 (TERES D : JLN7/23-7/27)	5
37	PETALING	8. PETALING (MBSJ)	E15. TMN MUTIARA INDAH PUCHONG 2	6
38	PETALING	2. DAMANSARA (MBSA)	E1. SEKSYEN 14 (PANGSAPURI VISTA ALAM)	5
39	PETALING	8. PETALING (MBSJ)	E15. TMN PUCHONG PERMAI (FLAT 38 BLOK A)	9
40	PETALING	8. PETALING (MBSJ)	E16. BDR PUTRA PERMAI (PUTRA PERMAI SELESA APPT) BLOK A, B, C, D,	5
41	PETALING	7. DAMANSARA (MBSJ)	E13. TMN PERINDUSTRIAN SIME UEP SUBANG (JLN TP)	6
42	PETALING	8. PETALING (MBSJ)	E15. TMN PUCHONG PERDANA 1 (JLN MAWAR)	6
43	PETALING	3. SUNGAI BULOH (MBSA)	E5. SEKSYEN U20 (FASA 1B BBSB : JLN 1B/1 - 1B/9)	7
44	PETALING	4. SUNGAI BULOH (MBPJ)	E6. BL PJU 8 APT FLORA DAMANSARA 3 [G,H]	7
45	PETALING	7. DAMANSARA (MBSJ)	E14. USJ 17	5
46	PETALING	2. DAMANSARA (MBSA)	E4. SEKSYEN U7 (TUDM SUBANG A : BLOK G1 - G9)	5

BIL	DAERAH	MUKIM	LOKALITI WABAK	JUMLAH KES
HOTSPOT				
1	GOMBAK	KUANG	TMN DESA KUNDANG	22
2	GOMBAK	KUANG	TMN TASIK BIRU	9
3	GOMBAK	RAWANG	APPT PALMA BCH	15
4	GOMBAK	RAWANG	APPT BKT RAWANG PUTRA	4
5	GOMBAK	KUANG	KG GOMBAK KUANG	5
6	GOMBAK	RAWANG	APPT CEMPAKA TMN TUN TEJA	5
7	GOMBAK	RAWANG	APPT LAS PALMAS BCH	4
8	HULU LANGAT	KAJANG	APPT SRI ANGGERIK SEKSYEN 7 BANDAR BARU BANGI	17
9	HULU LANGAT	KAJANG	APPT SRI TANJUNG SEKSYEN 7 BANDAR BARU BANGI	10
10	HULU LANGAT	KAJANG	PANGSAPURI PUTRA IMPIAN TAMAN IMPIAN PUTRA	5
11	HULU LANGAT	KAJANG	TAMAN BANGI INDAH	15
12	HULU LANGAT	KAJANG	APPT SRI RIA TAMAN SEPAKAT INDAH	18
13	HULU LANGAT	KAJANG	APPT SRI LAVENDER TAMAN SEPAKAT INDAH	20
14	HULU LANGAT	AMPANG	APPT PERMAI PRIMA KAMPUNG TASIK PERMAI	6
15	HULU LANGAT	AMPANG	FLAT TAMAN DATO AHMAD RAZALI	12
16	HULU LANGAT	KAJANG	RESIDENSI IDAMAN ABADI TROPICANA HEIGHTS	23
17	HULU LANGAT	AMPANG	FLAT SRI NILAM BANDAR BARU AMPANG	10
18	HULU LANGAT	BERANANG	KAMPUNG SESAPAN BATU MINANGKABAU	9
19	HULU LANGAT	CHERAS	TAMAN SRI CHERAS JAYA	10
20	HULU LANGAT	KAJANG	JALAN TKP 21-32 TAMAN KANTAN PERMAI	7
21	HULU LANGAT	KAJANG	JALAN SEPAKAT INDAH 8-9 & TMN KEJORA SG CHUA KAJANG	9
22	HULU LANGAT	KAJANG	JALAN TKP 1-9 TAMAN KANTAN PERMAI	10
23	HULU SELANGOR	SERENDAH	JALAN CEMPAKA 1B, BS	7
24	KLANG	KLANG 01	TAMAN SENTOSA 30	10
25	KLANG	KLANG (MBSA 01)	SEKSYEN 36 (DESA LATANIA JLN 36/1 - 36/9C)	12
26	KLANG	KLANG 01	TELOK GONG FLAT TAMAN SRI NELAYAN	10
27	KLANG	KLANG 01	TAMAN KLANG INDAH	8

28	KLANG	KLANG 01	PANGSAPURI PENDAMAR INDAH 2	6
29	KLANG	KLANG 01	PANGSAPURI ANGGERIK SUNGAI UDANG	8
30	PETALING	5. DAMANSARA (MBPJ)	E11. SRI PJS 8 MENTARI COURT	37
31	PETALING	4. SUNGAI BULOH (MBPJ)	E6. BL PJU 8 ARMANEE TERRACE KONDO	22
32	PETALING	2. DAMANSARA (MBSA)	E4. SEKSYEN U7 (TUDM SUBANG D : BLOK F1 - F9 & BLOK E1 & E2)	21
33	PETALING	3. SUNGAI BULOH (MBSA)	E5. SEKSYEN U20 (FASA 2 BBSB : FLAT BBSB)	14
34	PETALING	4. SUNGAI BULOH (MBPJ)	E6. BL PJU 8 APT FLORA DAMANSARA 2 [C,D,E,F]	25
35	PETALING	3. SUNGAI BULOH (MBSA)	E5. SEKSYEN U19 (TMN SRI BULOH & RMH MURAH PKNS : JLN U19/1-12C &	23
36	PETALING	8. PETALING (MBSJ)	E15. TMN PUCHONG INTAN (APPT PUCHONG INTAN)	30
37	PETALING	6. PETALING (MBPJ)	E12. TM PJS 2C FLAT DESA MENTARI (BLOK 9 , 10)	36
38	PETALING	5. DAMANSARA (MBPJ)	E11. SRI PJU 1A PPRT LEMBAH SUBANG 2 (BLOK A-E)	21
39	PETALING	4. SUNGAI BULOH (MBPJ)	E6. BL PJU 8 PERDANA EXCLUSIVE KONDO	19
40	PETALING	2. DAMANSARA (MBSA)	E3. SEKSYEN 26 (FLAT PPRT BLOK A,B,C)	14
41	PETALING	4. SUNGAI BULOH (MBPJ)	E6. BL PJU 8 METROPOLITAN SQUARE KONDO	26
42	PETALING	8. PETALING (MBSJ)	E15. BDR BKT PUCHONG (HERON RESIDENCY APT)	19
43	PETALING	4. SUNGAI BULOH (MBPJ)	E6. BL PJU 8 APT FLORA DAMANSARA 1 [A,B]	20
44	PETALING	7. DAMANSARA (MBSJ)	E13. USJ 1 (PANGSAPURI JATI 2) BLOK M, L	25
45	PETALING	8. PETALING (MBSJ)	E16. TMN LESTARI PUTRA (LEP 4)	17
46	PETALING	4. SUNGAI BULOH (MBPJ)	E6. BL PJU 9 SD COURT	15
47	PETALING	7. DAMANSARA (MBSJ)	E13. SS 16/1 (SAUJANA RESIDENCY)	13
48	PETALING	8. PETALING (MBSJ)	E13. USJ 1 (ANGSANA APPT)	24
49	PETALING	8. PETALING (MBSJ)	E17. TMN BKT SERDANG 10 (VISTA IMPIANA)	9
50	PETALING	1. BUKIT RAJA (MBSA)	E4. SEKSYEN U16 (PANGSAPURI KIAMBANG : BLOK 21 - 27)	9
51	PETALING	4. SUNGAI BULOH (MBPJ)	E6. BL PJU 8 EMPIRE RESIDENCES	19
52	PETALING	4. SUNGAI BULOH (MBPJ)	E7. KD PJU 5 SEK 6 GUGUSAN CEMPAKA	8
53	PETALING	7. DAMANSARA (MBSJ)	E13. TMN SUBANG MAS (RUMAH KEDAI)	15
54	PETALING	2. DAMANSARA (MBSA)	E1. SEKSYEN 13 (MENARA U)	7
55	PETALING	8. PETALING (MBSJ)	E14. TMN SRI PUCHONG	10
56	PETALING	2. DAMANSARA (MBSA)	E2. SEKSYEN 24 (FLAT B : BLOK 10-17,19-21)	7

57	PETALING	7. DAMANSARA (MBSJ)	E13. USJ 4/3, 4/4	13
58	PETALING	7. DAMANSARA (MBSJ)	E13. TMN BUKIT PELANGI (FLAT) : JALAN TBP 2	10
59	PETALING	8. PETALING (MBSJ)	E15. TMN PUCHONG PERDANA 4 (FLAT BLOK A-G)	5
60	PETALING	2. DAMANSARA (MBSA)	E2. SEKSYEN 20 (KUARTERS POLIS : BLOK 5 - 12)	6
61	PETALING	2. DAMANSARA (MBSA)	E1. SEKSYEN 13 (PANGSAPURI PERDANA)	9
62	PETALING	4. SUNGAI BULOH (MBPJ)	E6. BL PJU 9 SD 11	5
63	PETALING	3. SUNGAI BULOH (MBSA)	E5. SEKSYEN U5 (SUBANG PELANGI : JLN U5/122 - U5/129 & JLN U5/AK, AJ,	6
64	PETALING	8. PETALING (MBSJ)	E15. TMN PUCHONG UTAMA 7 (COURT 1) BLOK A, B, C, D, E, F, G, H,	13
65	PETALING	4. SUNGAI BULOH (MBPJ)	E8. BU PJU 6 APT PELANGI DAMANSARA (A,B,C)	13
66	PETALING	8. PETALING (MBSJ)	E14. BT 13 KG KENANGAN	6
67	PETALING	8. PETALING (MBSJ)	E15. BDR PUTERI 9 (ASEANA PUTERI KONDOMINIUM) BLOK A, B, C	12
68	PETALING	7. DAMANSARA (MBSJ)	E14. KG BUKIT LANCHONG (LORONG KELI)	8
69	PETALING	4. SUNGAI BULOH (MBPJ)	E7. KD PJU 3 PALM SPRING KONDO 1 (A,B,C)	7
70	PETALING	8. PETALING (MBSJ)	E14. BT 13 1/2 (KOI TROPIKA)	11
71	PETALING	2. DAMANSARA (MBSA)	E2. SEKSYEN 19 (FLAT A JLN 19/15 : BLOK 1 - 5)	5
72	PETALING	5. DAMANSARA (MBPJ)	E9. KT SS 3(TERES 5)[JLN SS 3/29,33,35,37,64,64A,66,68,70,72,74,	6
73	PETALING	6. PETALING (MBPJ)	E12. TM PJS 2 APPT TAMAN MEDAN JAYA	8
74	PETALING	2. DAMANSARA (MBSA)	E1. SEKSYEN 9 (KONDO SRI MAHLIGAI & TOWNHOUSE SRI MAHLIGAI)	8
75	PETALING	8. PETALING (MBSJ)	E15. TMN BKT KINRARA (MELOR)	4