



SITUASI SEMASA

LAPORAN MINGGUAN DEMAM DENGGI NEGERI SELANGOR Bagi Minggu Epidemiologi 25/2024 (Tarikh 16.6.24 - 22.6.24)



1. Analisa bilangan kes berdasarkan daerah

Pada minggu epidemiologi (ME) 25 iaitu bagi tempoh 16 Jun 2024 hingga 22 Jun 2024, sejumlah 1,230 kes demam denggi telah dilaporkan di Negeri Selangor, iaitu **penurunan** sebanyak 16.2% (238 kes) berbanding 1,468 kes pada minggu sebelumnya. Sejumlah 37,563 kes demam denggi dilaporkan sehingga ME 25 yang berakhir pada 22 Jun 2024 iaitu **peningkatan** sebanyak 32.8% (9,288 kes) berbanding minggu yang sama tahun 2023 (28,275 kes). 12 kes kematian denggi dilaporkan dalam tempoh ini dan 7 kes kematian pada tempoh yang sama tahun lepas.

Jadual 1: Perbandingan bilangan kes demam denggi mengikut daerah berdasarkan ME dan tahun sebelumnya

DAERAH	KES			KUMULATIF KES SEHINGGA		
	ME 24/2024	ME 25/2024	% Peningkatan/ Penurunan	ME 25/2023	ME 25/2024	% Peningkatan/ Penurunan
GOMBAK	227	182	-19.8%	3,762	4,775	26.9%
HULU LANGAT	433	396	-8.5%	6,738	10,351	53.6%
HULU SELANGOR	40	27	-32.5%	1,129	922	-18.3%
KLANG	188	152	-19.1%	4,894	5,065	3.5%
KUALA LANGAT	27	32	18.5%	621	1035	66.7%
KUALA SELANGOR	40	31	-22.5%	608	621	2.1%
PETALING	436	363	-16.7%	9,443	12,950	37.1%
SABAK BERNAM	1	2	100.0%	58	72	24.1%
SEPANG	76	45	-40.8%	1022	1,772	73.4%
SELANGOR	1,468	1,230	-16.2%	28,275	37,563	32.8%

ME 24/2024 = (9.6.2024 - 15.6.2024)

ME 25/2024 = (16.6.2024 - 22.6.2024)

**SITUASI SEMASA****LAPORAN MINGGUAN DEMAM DENGGI NEGERI SELANGOR**
Bagi Minggu Epidemiologi 25/2024 (Tarikh 16.6.24 - 22.6.24)**2. Analisa bilangan kes berdasarkan mukim**

Negeri Selangor mempunyai 56 mukim dimana mukim yang menunjukkan bilangan kes tertinggi pada **ME 25/2024** adalah Kajang (189), Petaling (112), Damansara (109), Sg Buloh (106) dan Klang (99). Manakala secara kumulatif mukim tertinggi bilangan kes adalah Petaling (4,470), Damansara (4,310), Kajang (4,032), Sungai Buloh (3,241) dan Klang (3,156).

Jadual 2: Perbandingan bilangan kes demam denggi mengikut mukim berdasarkan ME

DAERAH	MUKIM	BILANGAN KES		
		ME 24/2024	ME 25/2024	KUMULATIF 2024
Petaling	Sungai Buloh	118	106	3,241
	Petaling	119	112	4,470
	Damansara	148	109	4,310
	Bukit Raja	51	36	929
Hulu Langat	Kajang	205	189	4,032
	Hulu Langat	16	20	322
	Ampang	108	71	2,237
	Cheras	58	59	2,568
	Semenyih	20	27	687
	Beranang	25	29	476
	Hulu Semenyih	1	1	29
Gombak	Batu	118	78	2,285
	Hulu Kelang	27	35	748
	Rawang	31	30	753
	Kuang	23	21	545
	Setapak	28	18	450
Klang	Klang	116	99	3,156
	Kapar	72	53	1,909
Sepang	Labu	16	6	319
	Dengkil	49	31	1,330
	Sepang	11	8	117
Sabak Bernam	Bagan Nakhoda Omar	1	0	3
	Pancang Bedena	0	1	22
	Pasir Panjang	0	0	13
	Sabak	0	1	20
	Sungai Panjang	0	0	14

ME 24/2024 = (9.6.2024 - 15.6.2024)

ME 25/2024 = (16.6.2024 - 22.6.2024)

**SITUASI SEMASA****LAPORAN MINGGUAN DEMAM DENGGI NEGERI SELANGOR**
Bagi Minggu Epidemiologi 25/2024 (Tarikh 16.6.24 - 22.6.24)**Jadual 2: Perbandingan bilangan kes demam denggi mengikut mukim berdasarkan ME (sambungan)**

DAERAH	MUKIM	BILANGAN KES		
		ME 24/2024	ME 25/2024	KUMULATIF 2024
Hulu Selangor	Serendah	31	16	743
	Batang Kali	1	2	58
	Ampang Pecah	1	0	17
	Hulu Bernam	0	5	23
	Kalumpang	2	1	18
	Hulu Yam	1	1	24
	Rasa	2	1	28
	Kerling	2	1	7
	Buluh Telur	0	0	0
	Pertak	0	0	2
	Sg. Gumut	0	0	0
	Sg. Tinggi	0	0	2
	Kuala Kalumpang	0	0	0
Kuala Selangor	Ijok	23	15	331
	Tanjung Karang	1	3	41
	Jeram	4	6	80
	Kuala Selangor	3	4	64
	Pasangan	2	0	8
	Hujung Permatang	0	0	5
	Api-Api	2	1	19
	Batang Berjuntai	5	2	73
Hulu Tinggi	0	0	0	
Kuala Langat	Tanjung 12 (1)	14	14	400
	Tanjung 12 (2)	4	7	252
	Teluk Panglima	7	8	313
	Batu	0	0	12
	Morib	1	1	23
	Jugra	0	1	15
	Bandar	1	0	12
Kelanang	0	1	8	
SELANGOR		1,468	1,230	37,563

ME 24/2024 = (9.6.2024 - 15.6.2024)

ME 25/2024 = (16.6.2024 - 22.6.2024)



3. Analisa bilangan lokaliti wabak

Jumlah lokaliti wabak denggi aktif pada hari ke-tujuh (Sabtu) **ME 25/2024** adalah sebanyak **584** dengan perincian **lokaliti hotspot 59, wabak tak terkawal 45 dan wabak terkawal 480**. Bilangan lokaliti *hotspot* berdasarkan daerah adalah Petaling 38, Hulu Langat 10, Gombak 7, Klang 2, dan Hulu Selangor 2. Senarai lokaliti wabak tak terkawal dan *hotspot* di *Lampiran C*.

Jadual 3: Bilangan lokaliti wabak mengikut daerah

Daerah	Bilangan Lokaliti Wabak						Jumlah Lokaliti Wabak Aktif	
	Wabak Terkawal		Wabak Tak Terkawal		Hotspot		ME 24/2024	ME 25/2024
	ME 24/2024	ME 25/2024	ME 24/2024	ME 25/2024	ME 24/2024	ME 25/2024		
Petaling	162	154	20	13	34	38	216	205
Hulu Langat	169	182	17	17	11	10	197	209
Gombak	73	68	9	6	7	7	89	81
Klang	51	57	5	8	4	2	60	67
Sepang	2	1	0	0	0	0	2	1
Hulu Selangor	6	7	0	1	2	2	8	10
Kuala Langat	6	7	0	0	0	0	6	7
Kuala Selangor	3	4	0	0	0	0	3	4
Sabak Bernam	0	0	0	0	0	0	0	0
SELANGOR	472	480	51	45	58	59	581	584

Wabak Terkawal : dua atau lebih kes dilaporkan di lokaliti yang sama dalam tempoh 14 hari.

Wabak Tak Terkawal : terdapat pertambahan kes selepas hari ke 14 dari tarikh kes kedua dilaporkan.

Hotspot : lokaliti wabak aktif berlarutan melebihi tempoh 30 hari dari tarikh wabak aktif bermula.

Tarikh wabak aktif bermula dari tarikh kes kedua dilaporkan.

4. ULASAN

1. Tren kes Demam Denggi pada ME25/2024 menunjukkan penurunan kes sebanyak 16.2% (238 kes) namun ia belum menunjukkan penurunan yang signifikan terus menerus kerana tren mingguan masih naik dan turun secara bergantian. Faktor keadaan cuaca yang tidak menentu iaitu hujan dan panas juga menyumbang kepada kesesuaian tempat untuk nyamuk membiak menjadikan risiko punca jangkitan yang perlu diberi perhatian oleh pasukan Pejabat Kesihatan Daerah (PKD).

2. Justeru itu, pasukan PKD perlu giat melakukan penghapusan tempat pembiakan dan larviciding untuk memutuskan kitaran nyamuk kepada peringkat dewasa yang boleh menyebabkan transmisi jangkitan Demam Denggi. Suatu strategi yang lain perlu dirancang agar membantu kawalan kes Demam Denggi dan pastikan rumah kes dan rumah sekitar dapat dimasuki untuk membuat pemeriksaan.

3. Program Gotong Royong Mega Perangi Aedes 1.0 di Selangor juga telah dilancarkan sepanjang bulan Jun bagi meningkatkan kesedaran masyarakat untuk menerapkan aktiviti pembersihan dari tempat pembiakan nyamuk Aedes.

4. Pencegahan denggi memerlukan pendekatan keseluruhan masyarakat serta seluruh kerajaan bekerjasama untuk memerangi ancaman denggi dan untuk membendung penularan denggi. Sehubungan itu, pihak Jabatan Kesihatan Negeri Selangor menasihatkan kariah masjid/surau, ahli jawatankuasa rumah ibadat lain dan jawatankuasa penduduk setempat bersama masyarakat setempat untuk melaksanakan aktiviti pencegahan denggi yang berkesan bagi memusnahkan tempat-tempat pembiakan nyamuk / melakukan aktiviti pencegahan secara berkala dengan;

- Meluangkan masa bersama keluarga memeriksa tempat pembiakan aedes di dalam dan persekitaran kediaman/tempat kerja, kawasan rumah ibadat dan memusnahkan semua takungan air yang tidak digunakan seminggu sekali.
- Meletakkan ubat pembunuh jentik-jentik di tempat takungan air yang tidak dapat dimusnahkan.
- Bagi takungan air kekal yang disimpan untuk kegunaan, hendaklah sentiasa ditutup rapat atau diletakkan ubat pembunuh jentik-jentik 3 bulan sekali bagi bekas dalam rumah, bekas luar rumah dikawasan tidak terdedah kepada hujan dan panas 2 bulan sekali manakala 1 bulan sekali untuk kawasan terdedah kepada hujan dan panas serta diperiksa seminggu sekali.
- Memakai repellen dan pakaian yang menutupi lengan dan kaki untuk mengelakkan gigitan nyamuk.
- Melakukan Gotong Royong Di tempat Awam secara berkala

5. Orang ramai perlu mendapatkan rawatan segera di fasiliti kesihatan berhampiran jika mengalami simptom seperti demam panas megejut, sakit otot, tulang atau sendi, sakit kepala yang teruk dan sakit belakang mata. Rawatan awal boleh mengelakkan komplikasi dan menyelamatkan nyawa.

6. Sebarang maklumat tambahan berkaitan kawalan dan pencegahan denggi boleh diperolehi melalui

<https://www.infosihat.gov.my/index.php/demam-denggi> dan <https://idengue.mysa.gov.my/>

Tarikh: 24/6/2024

Sumber data : e-Dengue

Disemak oleh : Dr Amir bin Suhaimi
Jawatan : Ketua Penolong Pengarah
Unit : Kawalan Penyakit Bawaan Vektor
Tarikh : 24/06/2024

**CARTA KES MINGGUAN DENGGI YANG DIDAFAR BAGI TAHUN 2023-2024
(NEGERI SELANGOR)**

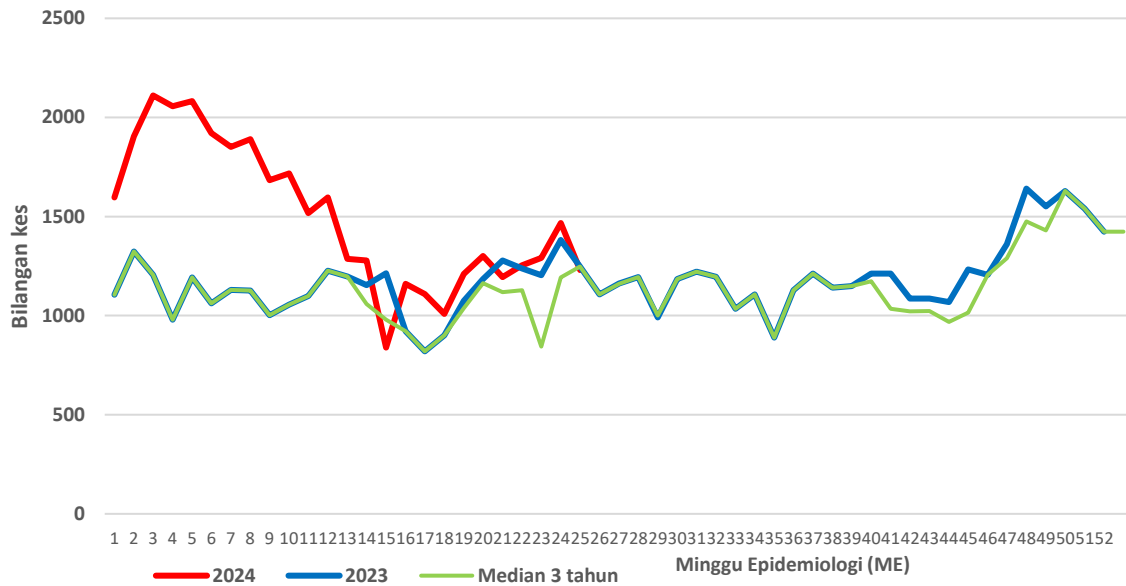

**CARTA KES MINGGUAN DENGGI YANG DIDAFAR BAGI TAHUN 2023-2024
(PETALING)**

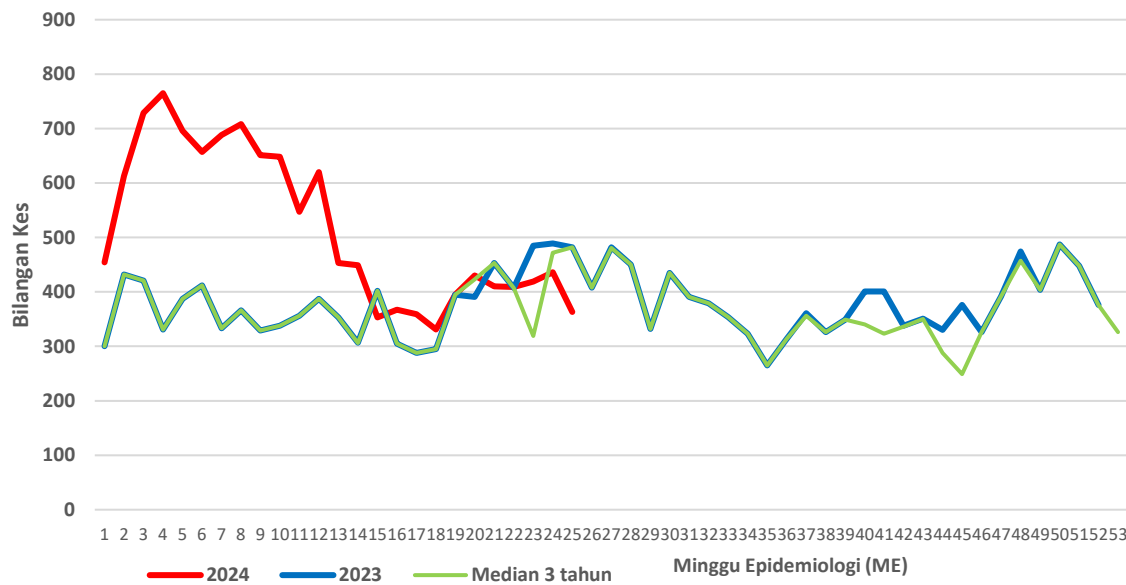

**CARTA KES MINGGUAN DENGGI YANG DIDAFKAR BAGI TAHUN 2023-2024
(HULU LANGAT)**

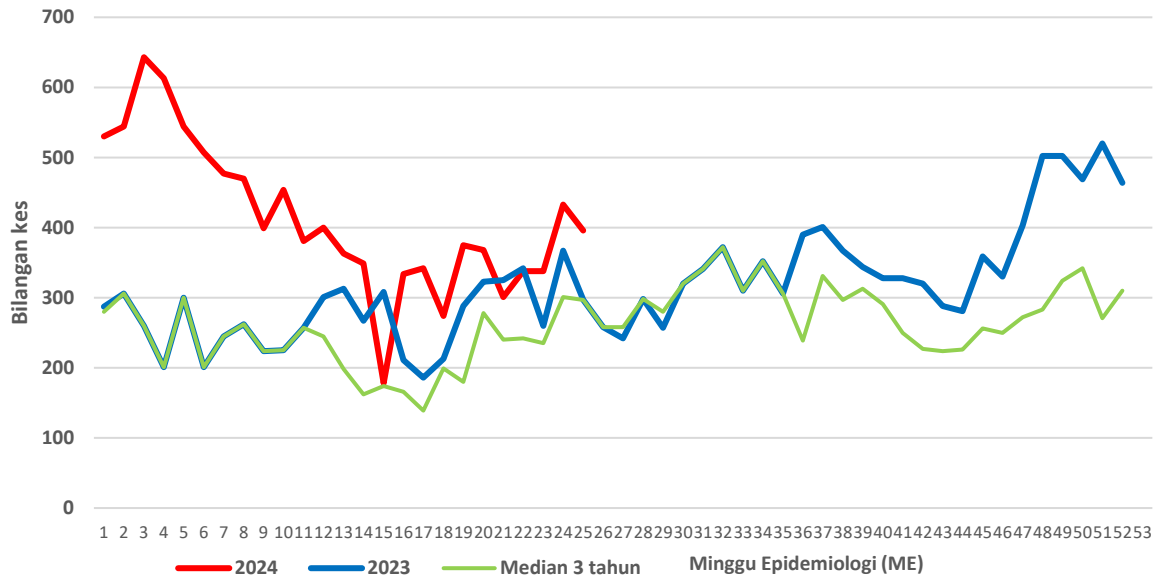

**CARTA KES MINGGUAN DENGGI YANG DIDAFKAR BAGI TAHUN 2023-2024
(KLANG)**

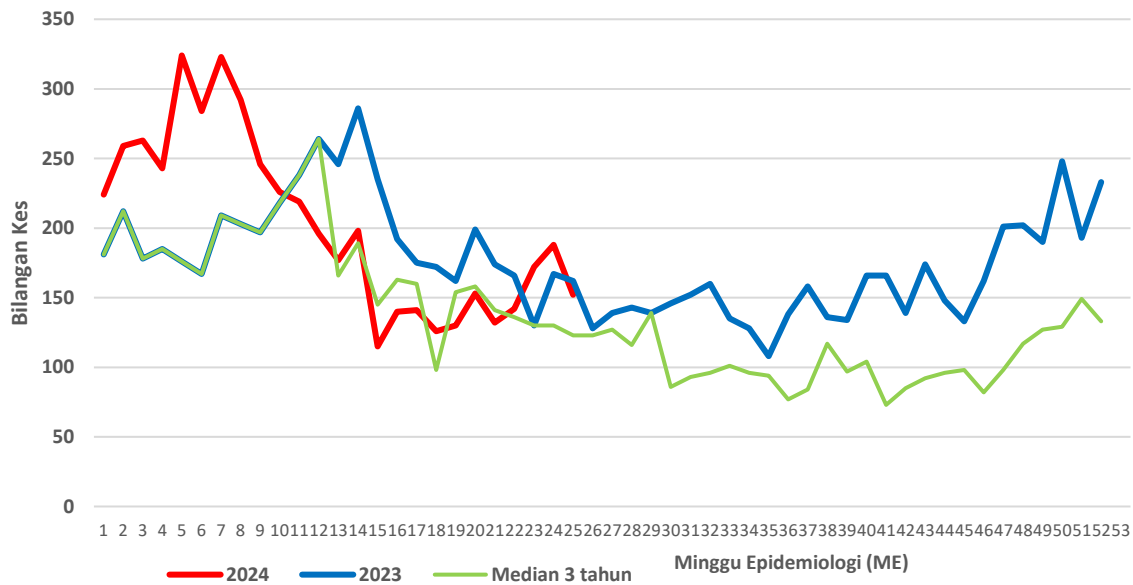

**CARTA KES MINGGUAN DENGGI YANG DIDAFAR BAGI TAHUN 2023-2024
(GOMBAK)**

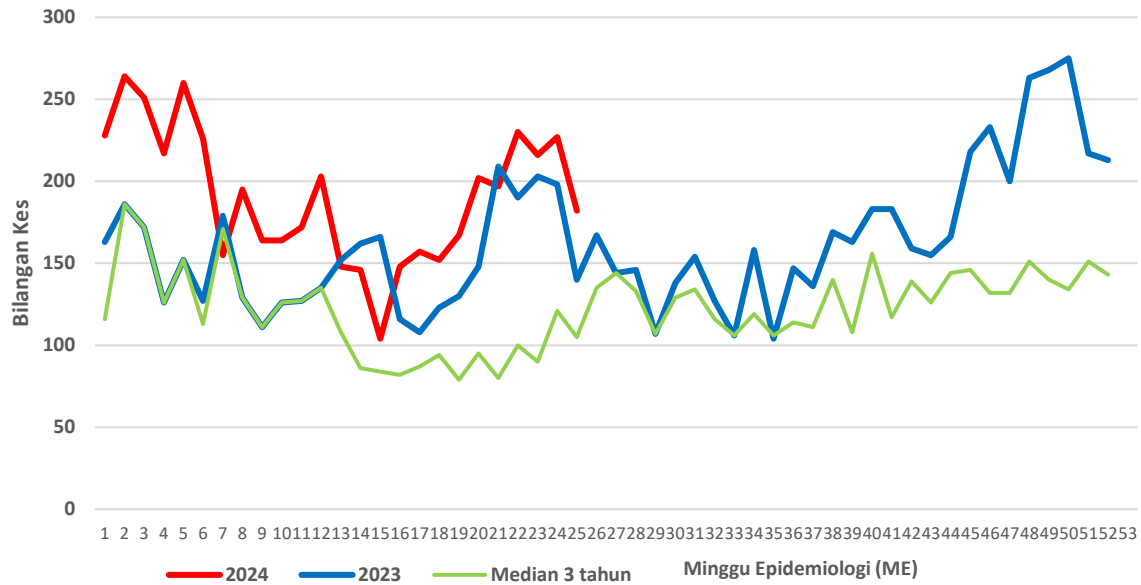

**CARTA KES MINGGUAN DENGGI YANG DIDAFAR BAGI TAHUN 2023-2024
(SEPANG)**

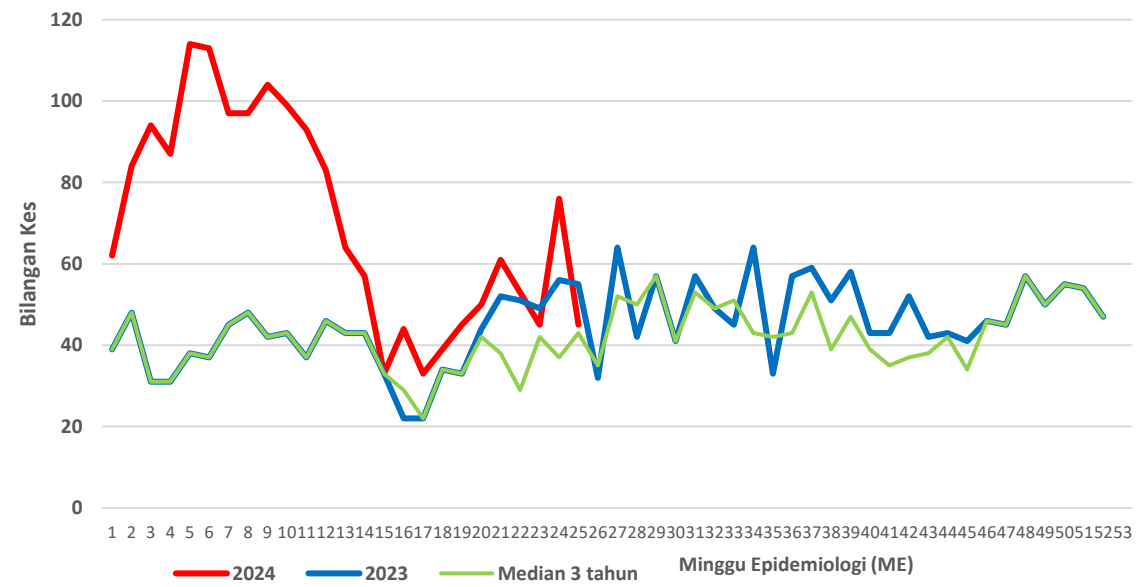

**CARTA KES MINGGUAN DENGGI YANG DIDAFTR BAGI TAHUN 2023-2024
(HULU SELANGOR)**

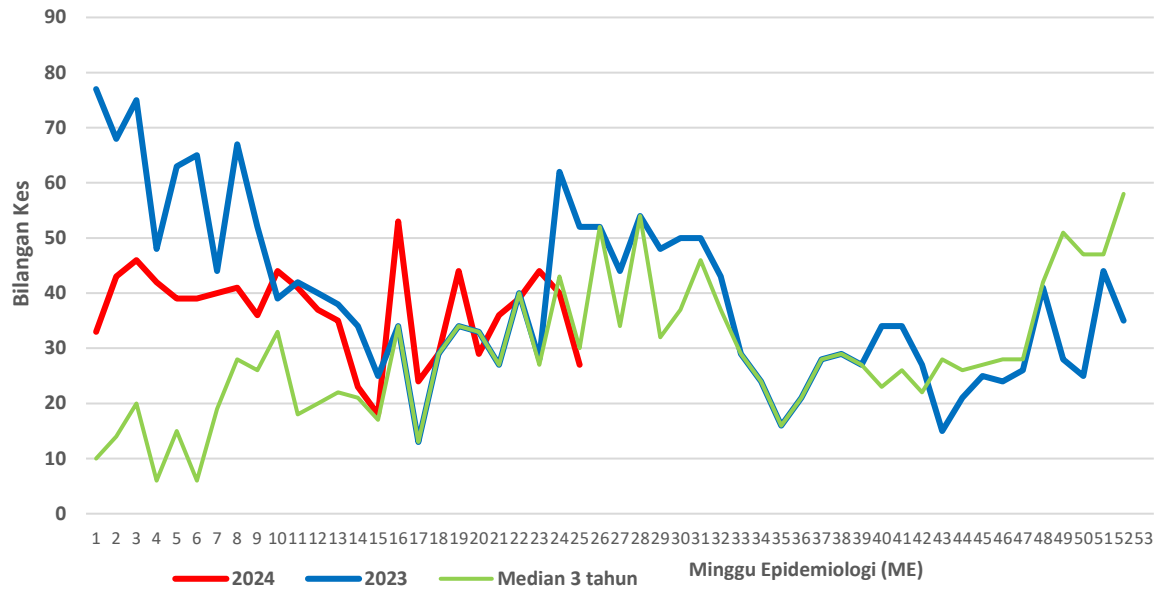

**CARTA KES MINGGUAN DENGGI YANG DIDAFTR BAGI TAHUN 2023-2024
(KUALA SELANGOR)**

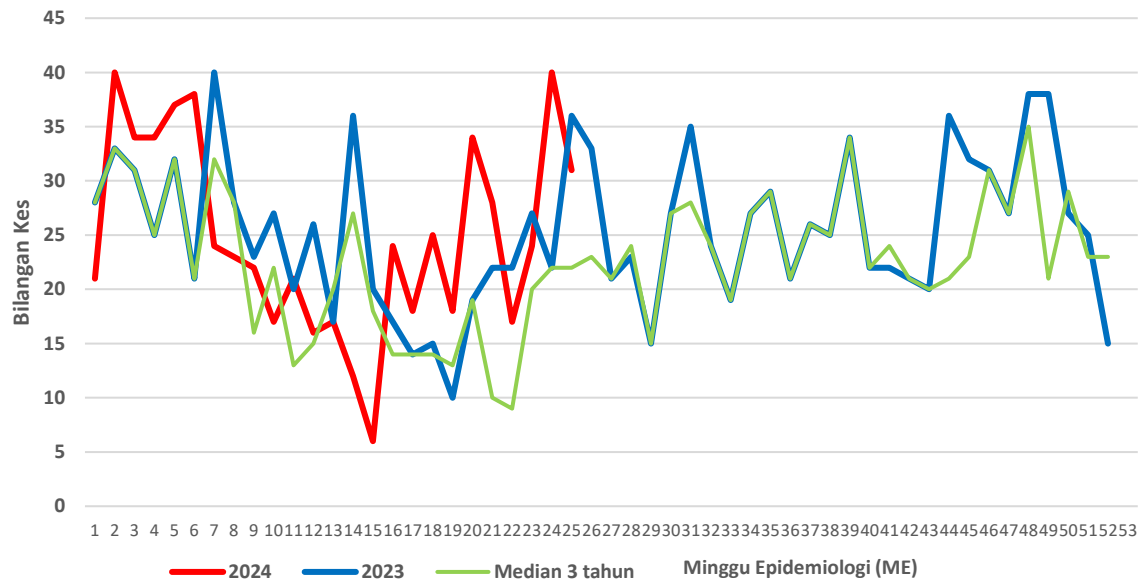

**CARTA KES MINGGUAN DENGGI YANG DIDAFTR BAGI TAHUN 2023-2024
(KUALA LANGAT)**

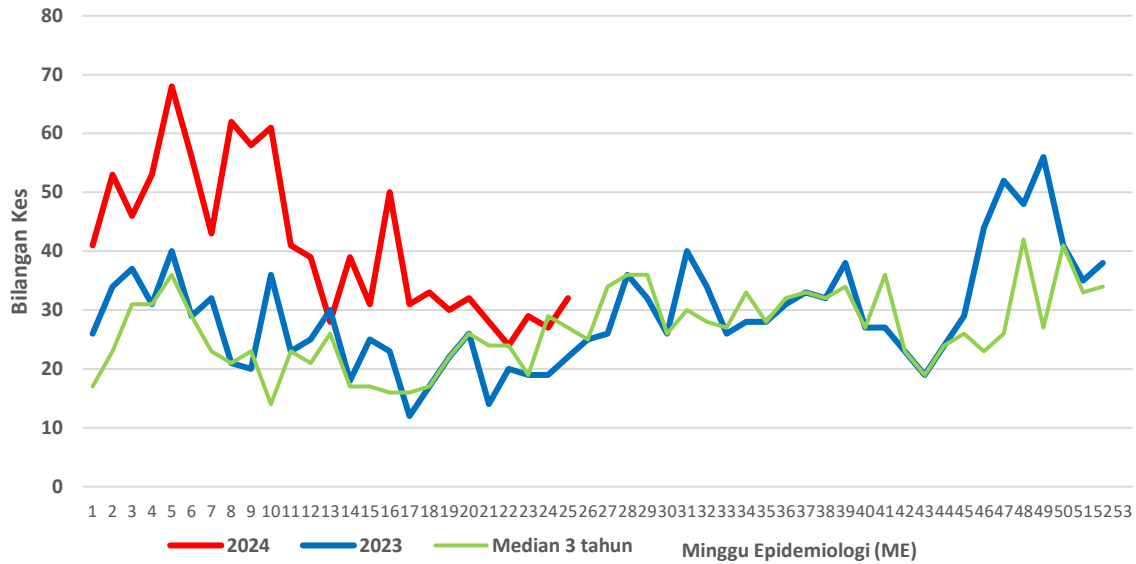

**CARTA KES MINGGUAN DENGGI YANG DIDAFTR BAGI TAHUN 2023-2024
(SABAK BERNAM)**

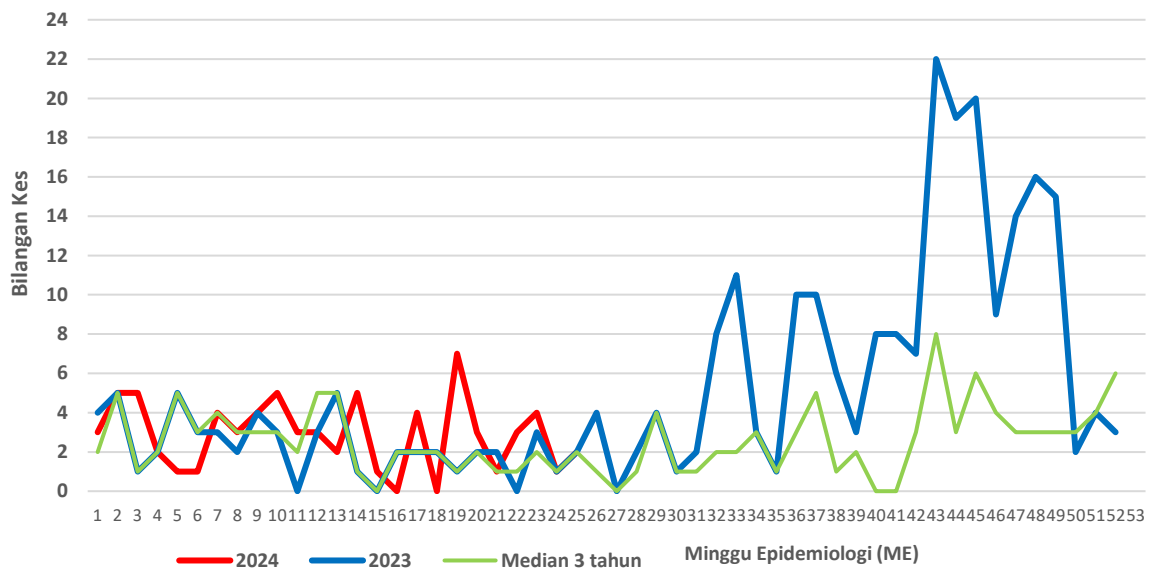

Bilangan lokaliti Wabak di Negeri Selangor 2024

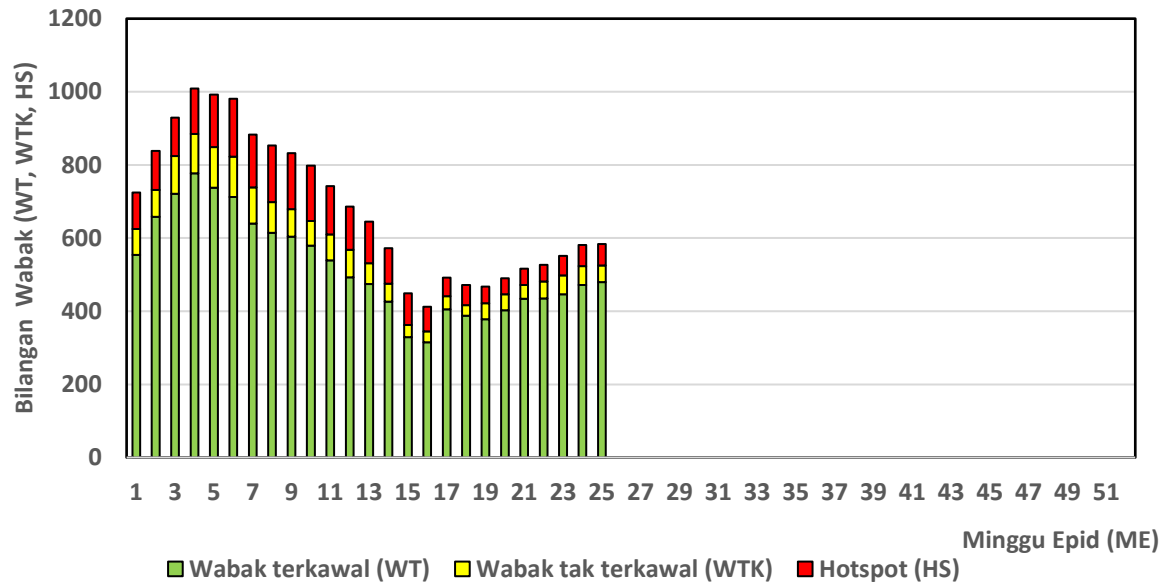

Senarai lokaliti wabak tak terkawal dan *Hotspot* di Selangor

Tarikh Aktiviti: 22 JUN 2024

BIL	DAERAH	MUKIM	LOKALITI WABAK	JUMLAH KES
WABAK TAK TERKAWAL				
1	GOMBAK	BATU	TMN SRI GOMBAK FASA 8	7
2	GOMBAK	BATU	TMN SELAYANG	5
3	GOMBAK	BATU	APPT PUTRI LAKSAMANA	6
4	GOMBAK	BATU	APPT GARDENIA COURT	5
5	GOMBAK	BATU	TMN PINGGIRAN BATU CAVES FASA 3	7
6	GOMBAK	SETAPAK	BT 8 GOMBAK	8
7	HULU LANGAT	KAJANG	APPT SRI RIA TAMAN SEPAKAT INDAH	12
8	HULU LANGAT	KAJANG	JALAN BM 11-27 TAMAN BUKIT MEWAH	7
9	HULU LANGAT	AMPANG	FLAT MESRA PRIMA TAMAN PANDAN MESRA	4
10	HULU LANGAT	AMPANG	JALAN MULIA 2/2-5/2 TAMAN MULIA JAYA	4
11	HULU LANGAT	CHERAS	TAMAN MUDUN BATU 9 CHERAS	7
12	HULU LANGAT	CHERAS	JALAN CP 3 TAMAN CHERAS PERDANA	6
13	HULU LANGAT	KAJANG	PANGSAPURI TAMAN BUKIT MUTIARA	4
14	HULU LANGAT	HULU LANGAT	FLAT DELIMA TAMAN PINGGIRAN DELIMA	4
15	HULU LANGAT	KAJANG	JALAN 4/8 SEKSYEN 4 BANDAR BARU BANGI	4
16	HULU LANGAT	KAJANG	APPT SRI IXORA TAMAN SEPAKAT INDAH	10
17	HULU LANGAT	KAJANG	JALAN 1-17 KAMPUNG BARU SUNGAI CHUA	4
18	HULU LANGAT	KAJANG	APPT JALAN 6C/11 SEKSYEN 16 BANDAR BARU BANGI	6
19	HULU LANGAT	KAJANG	JALAN 5/1-5/8 DAN 5/10 TAMAN WEST COUNTRY	7
20	HULU LANGAT	KAJANG	APPT SRI LAVENDER TAMAN SEPAKAT INDAH	8
21	HULU LANGAT	BERANANG	JALAN KESUMA 8/4,8/4A-8/4E (FASA 9A DAN 9B) BANDAR TASIK KESUMA	7
22	HULU LANGAT	KAJANG	APPT SRI MELATI SEKSYEN 3 BANDAR SRI PUTRA	6
23	HULU LANGAT	KAJANG	PANGSAPURI BLOK A & B TAMAN TAMING IMPIAN	6
24	HULU SELANGOR	SERENDAH	APT SEMARAK BB	6

25	KLANG	KLANG 01	APARTMENT SRI AYU BANDAR PUTERA	9
26	KLANG	KAPAR 02	APARTMENT TAMAN KEMBARA	8
27	KLANG	KLANG 01	APARTMENT PRIMA BAYU	10
28	KLANG	KLANG 01	PANDAMARAN JAYA 04	5
29	KLANG	KAPAR 01	PANGSAPURI AMAN PERDANA	7
30	KLANG	KLANG 01	BANDAR PUTERI 16	9
31	KLANG	KLANG 01	TAMAN SELAT DAMAI 02	19
32	KLANG	KLANG 01	PERUMAHAN POLIS MARIN PULAU INDAH	4
33	PETALING	7. DAMANSARA (MBSJ)	E13. USJ 1 (PANGSAPURI JATI 2) BLOK M, L	11
34	PETALING	2. DAMANSARA (MBSA)	E2. SEKSYEN 19 (TERES B : JLN 19/4 - 19/7B)	5
35	PETALING	4. SUNGAI BULOH (MBPJ)	E6. BL PJU 10 APT INDAH	6
36	PETALING	7. DAMANSARA (MBSJ)	E13. USJ 11/4	5
37	PETALING	5. DAMANSARA (MBPJ)	E11. SRI SS 6 PANGSAPURI PKNS	5
38	PETALING	1. BUKIT RAJA (MBSA)	E4. SEKSYEN U16 (PANGSAPURI MELATI : BLOK 11 - 20)	6
39	PETALING	8. PETALING (MBSJ)	E17. TMN BKT SERDANG 10	8
40	PETALING	8. PETALING (MBSJ)	E16. TMN LESTARI PUTRA (LEP 4)	6
41	PETALING	2. DAMANSARA (MBSA)	E3. SEKSYEN 26 (KG BARU HICOM : JLN BUNGA TANJUNG 4)	5
42	PETALING	3. SUNGAI BULOH (MBSA)	E5. SEKSYEN U20 (FASA 2 BBSB : FLAT BBSB)	4
43	PETALING	4. SUNGAI BULOH (MBPJ)	E6. BL PJU 9 SD COURT	8
44	PETALING	7. DAMANSARA (MBSJ)	E13. SS 16/1 (SAUJANA RESIDENCY)	9
45	PETALING	8. PETALING (MBSJ)	E13. USJ 1 (ANGSANA APPT)	7

BIL	DAERAH	MUKIM	LOKALITI WABAK	JUMLAH KES
HOTSPOT				
1	GOMBAK	SETAPAK	KG SG CHINCHIN ZON C	15
2	GOMBAK	SETAPAK	KG SG CHINCHIN ZON A	56
3	GOMBAK	KUANG	BDR TASIK PUTERI GV11 (ZON A)	19
4	GOMBAK	BATU	CONDO MAGNAVILLE	8
5	GOMBAK	BATU	TMN JASA UTAMA	7
6	GOMBAK	BATU	KG CHANGKAT Z5	6
7	GOMBAK	BATU	TMN SELASIH FASA 1	5
8	HULU LANGAT	KAJANG	APPT SRI ANGGERIK SEKSYEN 7 BANDAR BARU BANGI	12
9	HULU LANGAT	AMPANG	PANDAN TERES PANDAN PERDANA	13
10	HULU LANGAT	AMPANG	FLAT DESA LEMBAH PERMAI	26
11	HULU LANGAT	KAJANG	APPT INTANA RIA SEKSYEN 7 BANDAR BARU BANGI	33
12	HULU LANGAT	KAJANG	JALAN 3/7-12 SEKSYEN 3 BANDAR BARU BANGI	20
13	HULU LANGAT	AMPANG	PANDAN HEIGHT KONDO TAMAN PANDAN MEWAH	21
14	HULU LANGAT	AMPANG	KUARTERS HOSPITAL AMPANG	15
15	HULU LANGAT	KAJANG	BLOK A, B DAN J PANGSAPURI SERI MEWAH DAN JALAN SERI MEWAH 1-4	6
16	HULU LANGAT	KAJANG	PANGSAPURI PEARL AVENUE TAMAN SEPAKAT INDAH	8
17	HULU LANGAT	KAJANG	APPT RIA PRIMA TAMAN BUKIT RIA	7
18	HULU SELANGOR	SERENDAH	APT TERATAI TBR BB	29
19	HULU SELANGOR	SERENDAH	APT KENANGA TBR BB	21
20	KLANG	KLANG 01	TAMAN KOTA PENDAMAR 04	7
21	KLANG	KAPAR 01	TAMAN DAYA MAJU 02	7
22	PETALING	1. BUKIT RAJA (MBSA)	E5. SEKSYEN U10 (PUNCAK PERDANA : UITM)	39
23	PETALING	4. SUNGAI BULOH (MBPJ)	E6. BL PJU 8 APT FLORA DAMANSARA 1 [A,B]	13
24	PETALING	8. PETALING (MBSJ)	E14. TMN KINRARA JLN TK 3 (VISTA LAVENDER)	6
25	PETALING	8. PETALING (MBSJ)	E15. BT 13 KG SRI AMAN (LRG BESTARI)	13
26	PETALING	5. DAMANSARA (MBPJ)	E11. SRI SS 7 KELANA PUTERA KONDO	93
27	PETALING	3. SUNGAI BULOH (MBSA)	E5. SEKSYEN U19 (TMN SRI BULOH & RMH MURAH PKNS : JLN U19/1-12C &	17

28	PETALING	4. SUNGAI BULOH (MBPJ)	E6. BL PJU 10 APT IDAMAN FASA 2 (D,E,F,G,O,P,Q,R,S)	19
29	PETALING	5. DAMANSARA (MBPJ)	E11. SRI SS 7 KELANA PUTERI KONDO	17
30	PETALING	6. PETALING (MBPJ)	E12. TM PJS 2C APT MEDAN CAHAYA 1 (BLOK A, B, C)	11
31	PETALING	8. PETALING (MBSJ)	E15. TMN PUCHONG INTAN (APPT PUCHONG INTAN)	25
32	PETALING	6. PETALING (MBPJ)	E12. TM PJS 3 FLAT TMN MEDAN 32 (BLOK A, B, C, D, E)	23
33	PETALING	6. PETALING (MBPJ)	E12. TM PJS 2C FLAT DESA MENTARI (BLOK 9, 10)	15
34	PETALING	5. DAMANSARA (MBPJ)	E11. SRI PJS 8 MENTARI COURT	16
35	PETALING	5. DAMANSARA (MBPJ)	E11. SRI PJU 1A PPRT LEMBAH SUBANG 2 (BLOK A-E)	15
36	PETALING	8. PETALING (MBSJ)	E15. TMN PUNCAK KINRARA 2 (BLOK A)	15
37	PETALING	1. BUKIT RAJA (MBSA)	E1. SEKSYEN 7 (FLAT D : BLOK 52 - 58)	35
38	PETALING	4. SUNGAI BULOH (MBPJ)	E8. BU PJU 6A KG SG KAYU ARA 3 [JLN KENANGA, ANGGERIK, CEMPAKA]	7
39	PETALING	2. DAMANSARA (MBSA)	E2. SEKSYEN 22 (PANGSAPURI ALAM PRIMA)	12
40	PETALING	5. DAMANSARA (MBPJ)	E9. KT SS 9A 1 (JLN 9A/3,5,6,7,8,9,10,11,12,17,20)	8
41	PETALING	5. DAMANSARA (MBPJ)	E11. SRI PJU 1A PPRT 1 BLOK (G,H)	7
42	PETALING	4. SUNGAI BULOH (MBPJ)	E6. BL PJU 8 ARMANEE TERRACE KONDO	12
43	PETALING	8. PETALING (MBSJ)	E17. TMN SERDANG RAYA 7 (JLN SR 7)	8
44	PETALING	2. DAMANSARA (MBSA)	E1. SEKSYEN 9 (KONDO KEMUNCAK SHAH ALAM)	14
45	PETALING	1. BUKIT RAJA (MBSA)	E1. SEKSYEN 7 (PUSAT KOMERSIL A : JLN AA 7/AA-AC 7/AC, T 7/T- Z 7/Z)	11
46	PETALING	3. SUNGAI BULOH (MBSA)	E5. SEKSYEN U5 (TMN SEGAR)	6
47	PETALING	7. DAMANSARA (MBSJ)	E14. KG BUKIT LANCHONG (LORONG KELISA)	10
48	PETALING	7. DAMANSARA (MBSJ)	E13. USJ 2/4	10
49	PETALING	6. PETALING (MBPJ)	E12. TM PJS 2C TMN MEDAN (TERES 1) [JLN PJS	6
50	PETALING	3. SUNGAI BULOH (MBSA)	E5. SEKSYEN U4 (APT DAMAI)	9
51	PETALING	5. DAMANSARA (MBPJ)	E11. SRI PJS 5 FLAT DESA RIA (G,J,K,L,M,N,O,P)	10
52	PETALING	4. SUNGAI BULOH (MBPJ)	E6. BL PJU 8 PERDANA EXCLUSIVE KONDO	10
53	PETALING	7. DAMANSARA (MBSJ)	E13. BT 3 (JLN INTAN, ZAMRUD, BERLIAN, PERMATA)	4
54	PETALING	2. DAMANSARA (MBSA)	E4. SEKSYEN U7 (TUDM SUBANG D : BLOK F1 - F9 & BLOK E1 & E2)	13
55	PETALING	2. DAMANSARA (MBSA)	E3. SEKSYEN 26 (FLAT PPRT BLOK A,B,C)	7
56	PETALING	4. SUNGAI BULOH (MBPJ)	E6. BL PJU 8 METROPOLITAN SQUARE KONDO	16

57	PETALING	8. PETALING (MBSJ)	E15. BDR BKT PUCHONG (HERON RESIDENCY APT)	9
58	PETALING	7. DAMANSARA (MBSJ)	E13. SS 17/2	13
59	PETALING	8. PETALING (MBSJ)	E17. TMN SERDANG JAYA 7 (PKNS) BLOK 1 - 11	8