



SITUASI SEMASA

LAPORAN MINGGUAN DEMAM DENGGI NEGERI SELANGOR Bagi Minggu Epidemiologi 23/2024 (Tarikh 2.6.24 - 8.6.24)



1. Analisa bilangan kes berdasarkan daerah

Pada minggu epidemiologi (ME) 23 iaitu bagi tempoh **2 Jun 2024 hingga 8 Jun 2024**, sejumlah **1,291** kes demam denggi telah dilaporkan di Negeri Selangor, iaitu peningkatan sebanyak **2.9% (36 kes)** berbanding **1,255** kes pada minggu sebelumnya. Sejumlah **34,865** kes demam denggi dilaporkan sehingga **ME 23** yang berakhir pada **8 Jun 2024** iaitu **peningkatan** sebanyak **35.9% (9,219 kes)** berbanding minggu yang sama tahun 2023 (**25,646 kes**). **11** kes kematian denggi dilaporkan dalam tempoh ini dan **5** kes kematian pada tempoh yang sama tahun lepas.

Jadual 1: Perbandingan bilangan kes demam denggi mengikut daerah berdasarkan ME dan tahun sebelumnya

DAERAH	KES			KUMULATIF KES SEHINGGA		
	ME 22/2024	ME 23/2024	% Peningkatan/ Penurunan	ME 23/2023	ME 23/2024	% Peningkatan/ Penurunan
GOMBAK	230	216	-6.1%	3,424	4,366	27.5%
HULU LANGAT	338	338	0.0%	6,074	9,522	56.8%
HULU SELANGOR	39	44	12.8%	1015	855	-15.8%
KLANG	142	172	21.1%	4,565	4,725	3.5%
KUALA LANGAT	24	29	20.8%	580	976	68.3%
KUALA SELANGOR	17	24	41.2%	550	550	0.0%
PETALING	409	419	2.4%	8,472	12,151	43.4%
SABAK BERNAM	3	4	33.3%	55	69	25.5%
SEPANG	53	45	-15.1%	911	1,651	81.2%
SELANGOR	1,255	1,291	2.9%	25,646	34,865	35.9%

ME 22/2024 = (26.5.2024 - 1.6.2024)

ME 23/2024 = (2.6.2024 - 8.6.2024)



SITUASI SEMASA

LAPORAN MINGGUAN DEMAM DENGGI NEGERI SELANGOR

Bagi Minggu Epidemiologi 23/2024 (Tarikh 2.6.24 - 8.6.24)



2. Analisa bilangan kes berdasarkan mukim

Negeri Selangor mempunyai 56 mukim dimana mukim yang menunjukkan bilangan kes tertinggi pada **ME 23/2024** adalah Damansara (162), Kajang (152), Petaling (140), Batu (112) dan Klang (101). Manakala secara kumulatif mukim tertinggi bilangan kes adalah Petaling (4,239), Damansara (4,053), Kajang (3,638), Sungai Buloh (3,017) dan Klang (2,941).

Jadual 2: Perbandingan bilangan kes demam denggi mengikut mukim berdasarkan ME

DAERAH	MUKIM	BILANGAN KES		
		ME 22/2024	ME 23/2024	KUMULATIF 2024
Petaling	Sungai Buloh	103	90	3,017
	Petaling	124	140	4,239
	Damansara	137	162	4,053
	Bukit Raja	45	27	842
Hulu Langat	Kajang	139	152	3,638
	Hulu Langat	13	17	286
	Ampang	69	79	2,058
	Cheras	67	59	2,451
	Semenyih	35	15	640
	Beranang	14	15	422
	Hulu Semenyih	1	1	27
Gombak	Batu	117	112	2,089
	Hulu Kelang	32	30	686
	Rawang	35	28	692
	Kuang	14	15	501
	Setapak	32	31	404
Klang	Klang	79	101	2,941
	Kapar	63	71	1,784
Sepang	Labu	11	11	297
	Dengkil	41	29	1,250
	Sepang	1	5	98
Sabak Bernam	Bagan Nakhoda Omar	0	1	2
	Pancang Bedena	2	3	21
	Pasir Panjang	1	0	13
	Sabak	0	0	19
	Sungai Panjang	0	0	14

ME 22/2024 = (26.5.2024 - 1.6.2024)

ME 23/2024 = (2.6.2024 - 8.6.2024)

**SITUASI SEMASA****LAPORAN MINGGUAN DEMAM DENGGI NEGERI SELANGOR**

Bagi Minggu Epidemiologi 23/2024 (Tarikh 2.6.24 - 8.6.24)

**Jadual 2: Perbandingan bilangan kes demam denggi mengikut mukim berdasarkan ME (sambungan)**

DAERAH	MUKIM	BILANGAN KES		
		ME 22/2024	ME 23/2024	KUMULATIF 2024
Hulu Selangor	Serendah	29	36	696
	Batang Kali	3	1	55
	Ampang Pecah	1	1	16
	Hulu Bernam	3	1	18
	Kalumpang	2	0	15
	Hulu Yam	0	2	22
	Rasa	0	0	25
	Kerling	0	2	4
	Buluh Telur	0	0	0
	Pertak	1	0	2
	Sg. Gumut	0	0	0
	Sg. Tinggi	0	1	2
	Kuala Kalumpang	0	0	0
Kuala Selangor	Ijok	11	12	293
	Tanjung Karang	1	0	37
	Jeram	1	5	70
	Kuala Selangor	0	1	57
	Pasangan	0	1	6
	Hujung Permatang	0	0	5
	Api-Api	3	1	16
	Batang Berjuntai	1	4	66
Hulu Tinggi	0	0	0	
Kuala Langat	Tanjung 12 (1)	2	7	372
	Tanjung 12 (2)	12	10	241
	Teluk Panglima	9	10	298
	Batu	1	1	12
	Morib	0	1	21
	Jugra	0	0	14
	Bandar	0	0	11
Kelanang	0	0	7	
SELANGOR		1,255	1,291	34,865

ME 22/2024 = (26.5.2024 - 1.6.2024)

ME 23/2024 = (2.6.2024 - 8.6.2024)



SITUASI SEMASA
LAPORAN MINGGUAN DEMAM DENGGI NEGERI SELANGOR
Bagi Minggu Epidemiologi 23/2024 (Tarikh 2.6.24 - 8.6.24)



3. Analisa bilangan lokaliti wabak

Jumlah lokaliti wabak denggi aktif pada hari ke-tujuh (Sabtu) **ME 23/2024** adalah sebanyak **551** dengan perincian **lokaliti hotspot 53, wabak tak terkawal 52 dan wabak terkawal 446**. Bilangan lokaliti *hotspot* berdasarkan daerah adalah Petaling 30, Hulu Langat 11, Gombak 7, Klang 3, dan Hulu Selangor 2. Senarai lokaliti wabak tak terkawal dan *hotspot* di *Lampiran C*.

Jadual 3: Bilangan lokaliti wabak mengikut daerah

Daerah	Bilangan Lokaliti Wabak						Jumlah Lokaliti Wabak Aktif	
	Wabak Terkawal		Wabak Tak Terkawal		Hotspot		ME 22/2024	ME 23/2024
	ME 22/2024	ME 23/2024	ME 22/2024	ME 23/2024	ME 22/2024	ME 23/2024		
Petaling	155	155	24	29	27	30	206	214
Hulu Langat	143	154	14	13	9	11	166	178
Gombak	67	74	3	6	6	7	76	87
Klang	54	50	4	4	2	3	60	57
Sepang	2	1	0	0	0	0	2	1
Hulu Selangor	5	5	1	0	2	2	8	7
Kuala Langat	5	5	0	0	0	0	5	5
Kuala Selangor	4	2	0	0	0	0	4	2
Sabak Bernam	0	0	0	0	0	0	0	0
SELANGOR	435	446	46	52	46	53	527	551

Wabak Terkawal : dua atau lebih kes dilaporkan di lokaliti yang sama dalam tempoh 14 hari.

Wabak Tak Terkawal : terdapat pertambahan kes selepas hari ke 14 dari tarikh kes kedua dilaporkan.

Hotspot : lokaliti wabak aktif berlarutan melebihi tempoh 30 hari dari tarikh wabak aktif bermula.

Tarikh wabak aktif bermula dari tarikh kes kedua dilaporkan.

4. ULASAN

1. Jumlah bilangan kes ME 23/2024 ialah sebanyak 1291 kes, meningkat sebanyak 2.9% (36) kes berbanding ME 22/2024. Bilangan lokaliti wabak aktif juga turut bertambah sebanyak 4.6% (24) lokaliti pada ME 24/2024 berbanding ME 23/2024.

2. Premis keutamaan yang adalah tempat-tempat tumpuan awam seperti tanah / lot kosong, fasiliti sekolah / Institut Pengajian Tinggi, fasiliti kesihatan, tapak bina, pejabat kerajaan, tanah perkuburan, tempat ibadat dan taman mainan / rekreasi hendaklah dipastikan lingkungan premis itu bebas daripada pembiakan nyamuk Aedes.

3. Pencegahan denggi memerlukan pendekatan keseluruhan masyarakat serta seluruh kerajaan bekerjasama untuk memerangi ancaman denggi dan untuk membendung penularan denggi. Sehubungan itu, pihak Jabatan Kesihatan Negeri Selangor menasihatkan kariah masjid/surau, ahli jawatankuasa rumah ibadat lain dan jawatankuasa penduduk setempat bersama masyarakat setempat untuk melaksanakan aktiviti pencegahan denggi yang berkesan bagi memusnahkan tempat-tempat pembiakan nyamuk / melakukan aktiviti pencegahan secara berkala dengan;

- Meluangkan masa bersama keluarga memeriksa tempat pembiakan aedes di dalam dan persekitaran kediaman/tempat kerja, kawasan rumah ibadat dan memusnahkan semua takungan air yang tidak digunakan seminggu sekali.
- Meletakkan ubat pembunuh jentik-jentik di tempat takungan air yang tidak dapat dimusnahkan.
- Bagi takungan air kekal yang disimpan untuk kegunaan, hendaklah sentiasa ditutup rapat atau diletakkan ubat pembunuh jentik-jentik 3 bulan sekali bagi bekas dalam rumah, bekas luar rumah dikawasan tidak terdedah kepada hujan dan panas 2 bulan sekali manakala 1 bulan sekali untuk kawasan terdedah kepada hujan dan panas serta diperiksa seminggu sekali.
- Memakai repellen dan pakaian yang menutupi lengan dan kaki untuk mengelakkan gigitan nyamuk.
- Melakukan Gotong Royong Di tempat Awam secara berkala

4. Orang ramai perlu mendapatkan rawatan segera di fasiliti kesihatan berhampiran jika mengalami simptom seperti demam panas mengejut, sakit otot, tulang atau sendi, sakit kepala yang teruk dan sakit belakang mata. Rawatan awal boleh mengelakkan komplikasi dan menyelamatkan nyawa

5. Sebarang maklumat tambahan berkaitan kawalan dan pencegahan denggi boleh diperolehi melalui

<https://www.infosihat.gov.my/index.php/demam-denggi> dan <https://idengue.mysa.gov.my/>

Tarikh: 10/6/2024

Sumber data : e-Dengue

Disemak oleh : Bahbindar Singh a/l Jora Singh
Jawatan : Pegawai Kesihatan Persekitaran
Unit : Kawalan Penyakit Bawaan Vektor
Tarikh : 10/06/2024

**CARTA KES MINGGUAN DENGGI YANG DIDAFAR BAGI TAHUN 2023-2024
(NEGERI SELANGOR)**

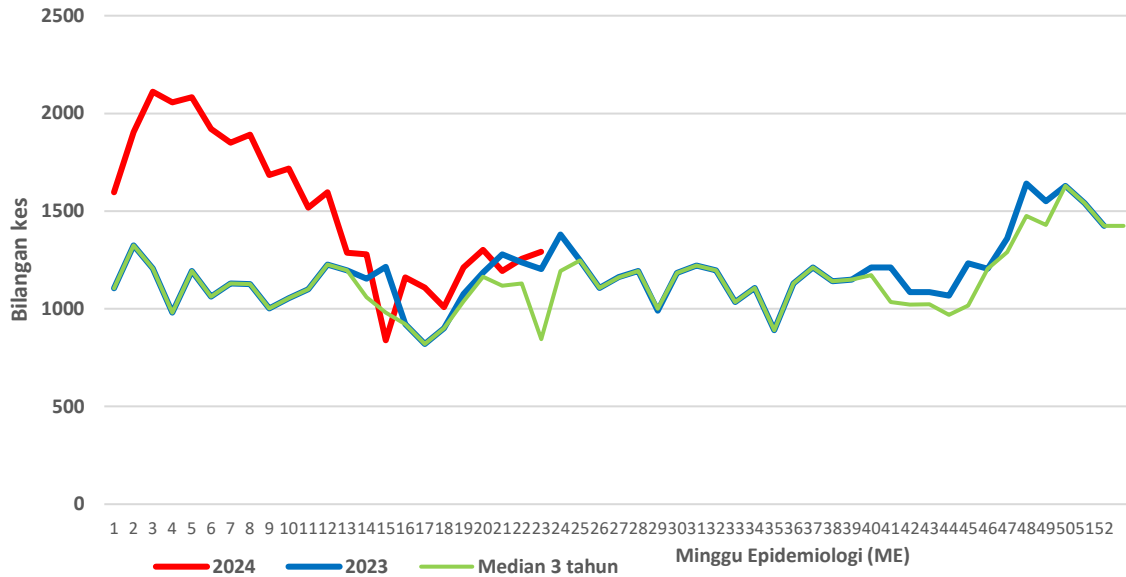

**CARTA KES MINGGUAN DENGGI YANG DIDAFAR BAGI TAHUN 2023-2024
(PETALING)**

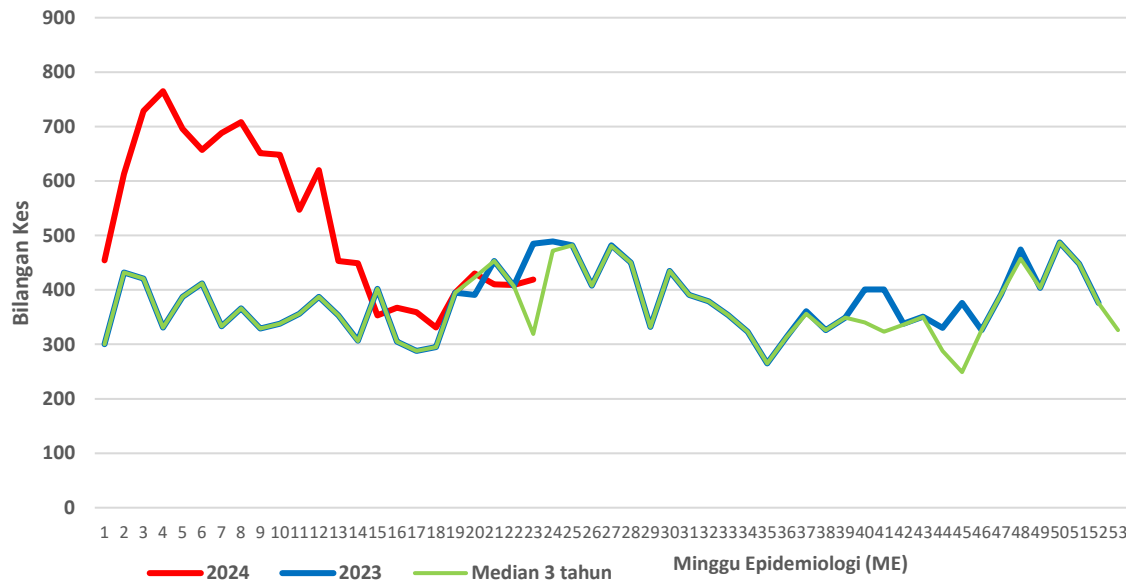

**CARTA KES MINGGUAN DENGGI YANG DIDAFETAR BAGI TAHUN 2023-2024
(HULU LANGAT)**

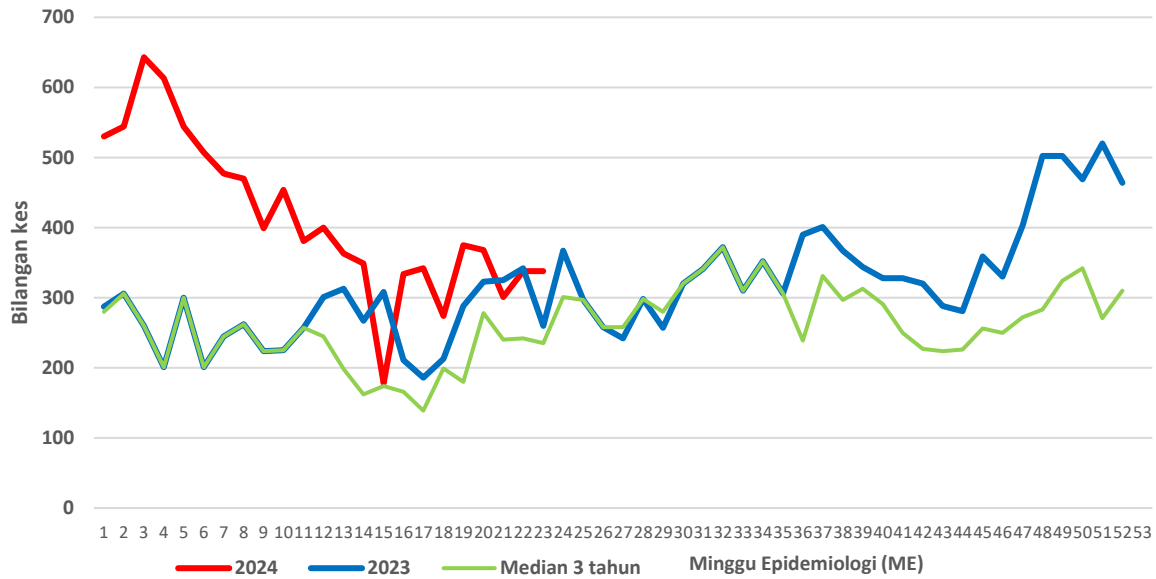

**CARTA KES MINGGUAN DENGGI YANG DIDAFETAR BAGI TAHUN 2023-2024
(KLANG)**

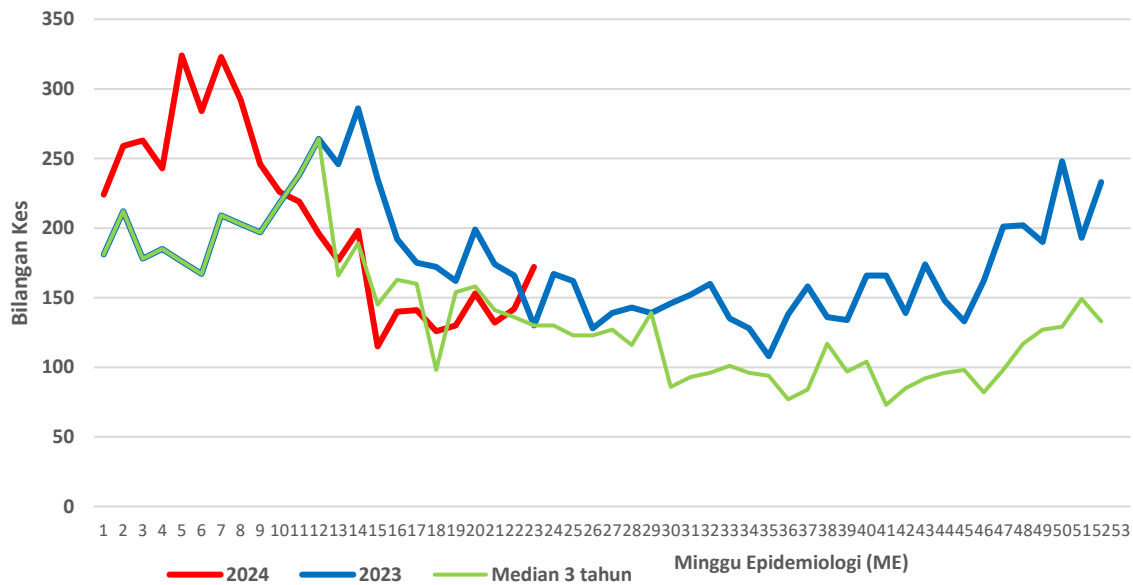

**CARTA KES MINGGUAN DENGGI YANG DIDAFTR BAGI TAHUN 2023-2024
(GOMBAK)**

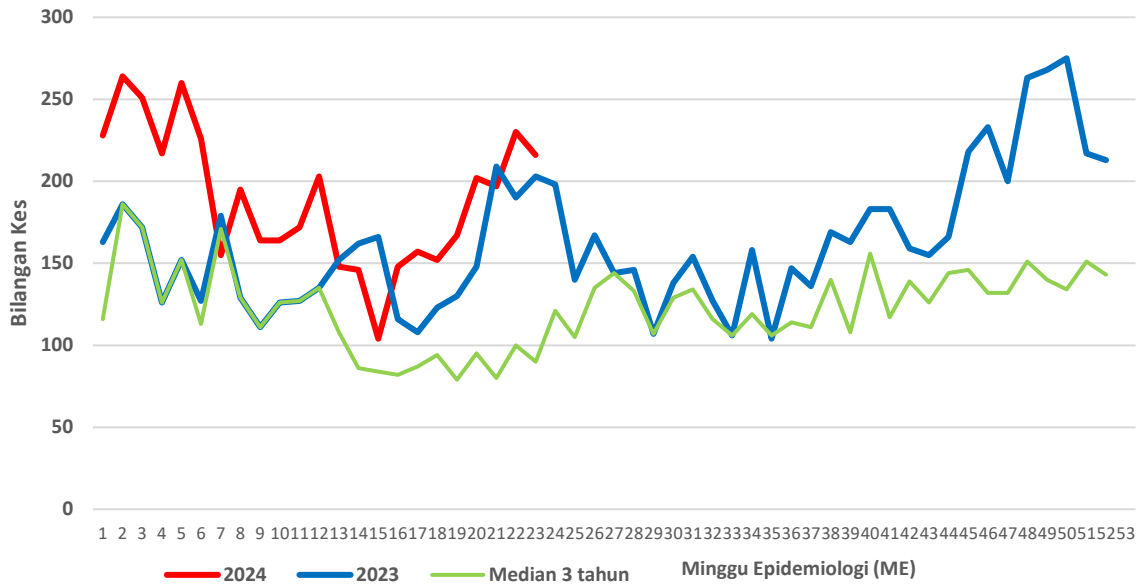

**CARTA KES MINGGUAN DENGGI YANG DIDAFTR BAGI TAHUN 2023-2024
(SEPANG)**

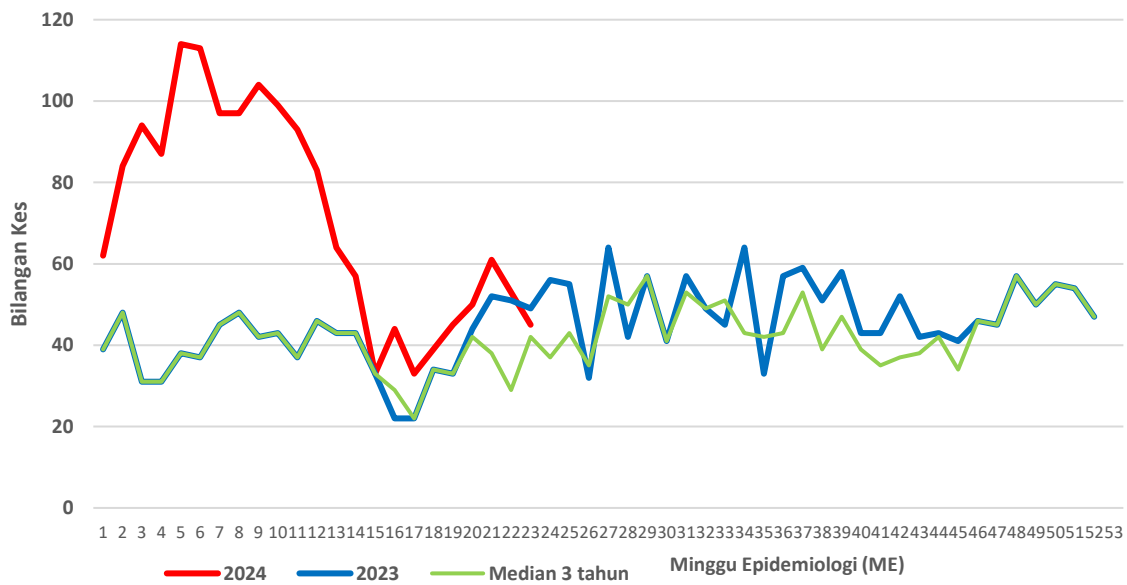

**CARTA KES MINGGUAN DENGGI YANG DIDAFTR BAGI TAHUN 2023-2024
(HULU SELANGOR)**

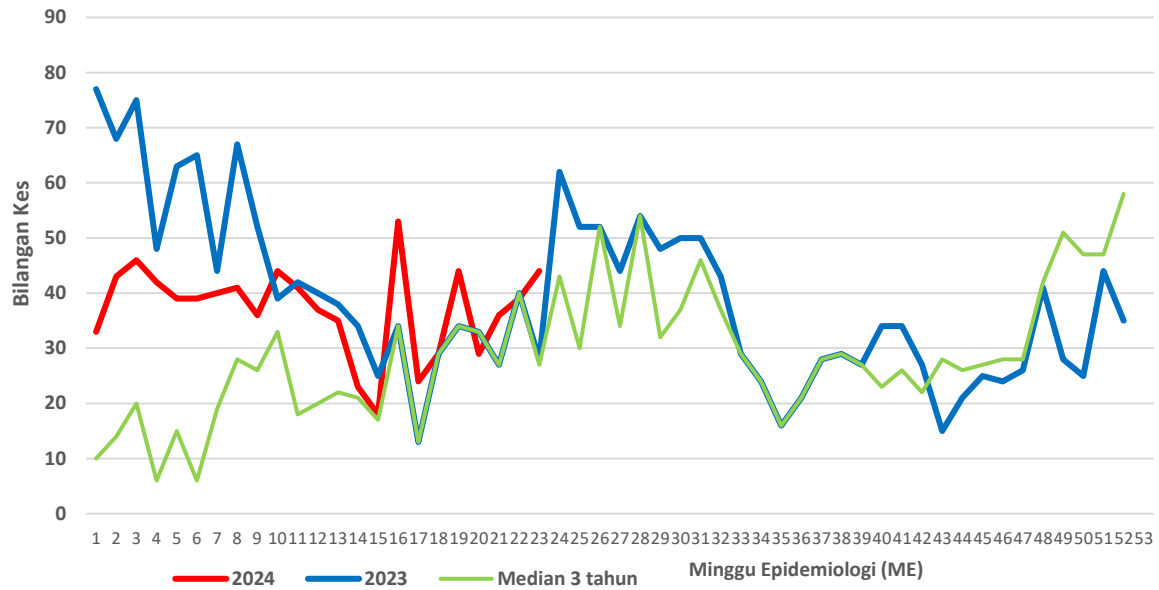

**CARTA KES MINGGUAN DENGGI YANG DIDAFTR BAGI TAHUN 2023-2024
(KUALA SELANGOR)**

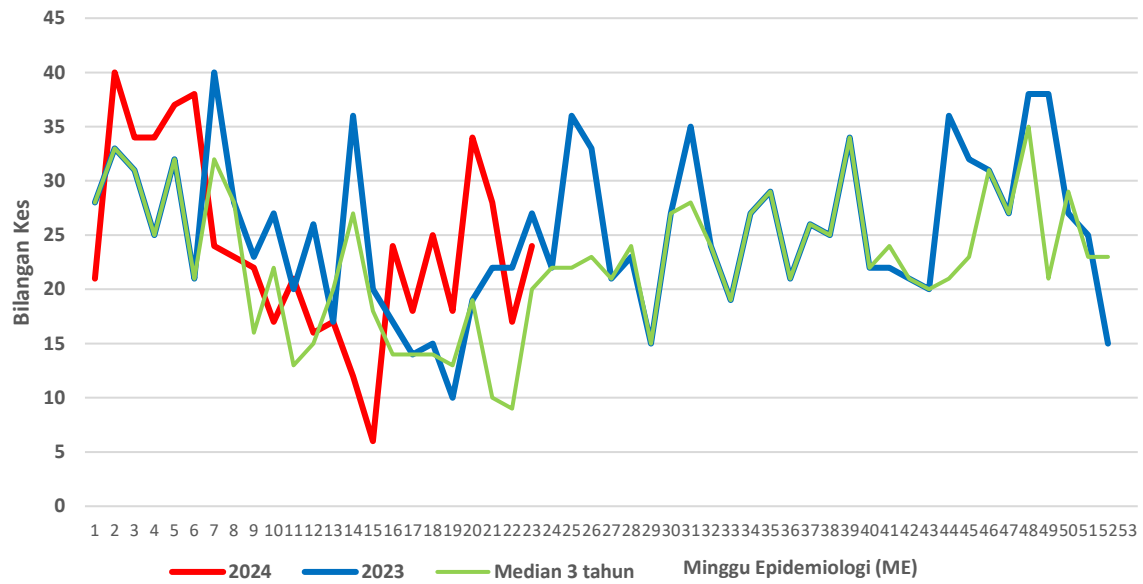

**CARTA KES MINGGUAN DENGGI YANG DIDAFTR BAGI TAHUN 2023-2024
(KUALA LANGAT)**

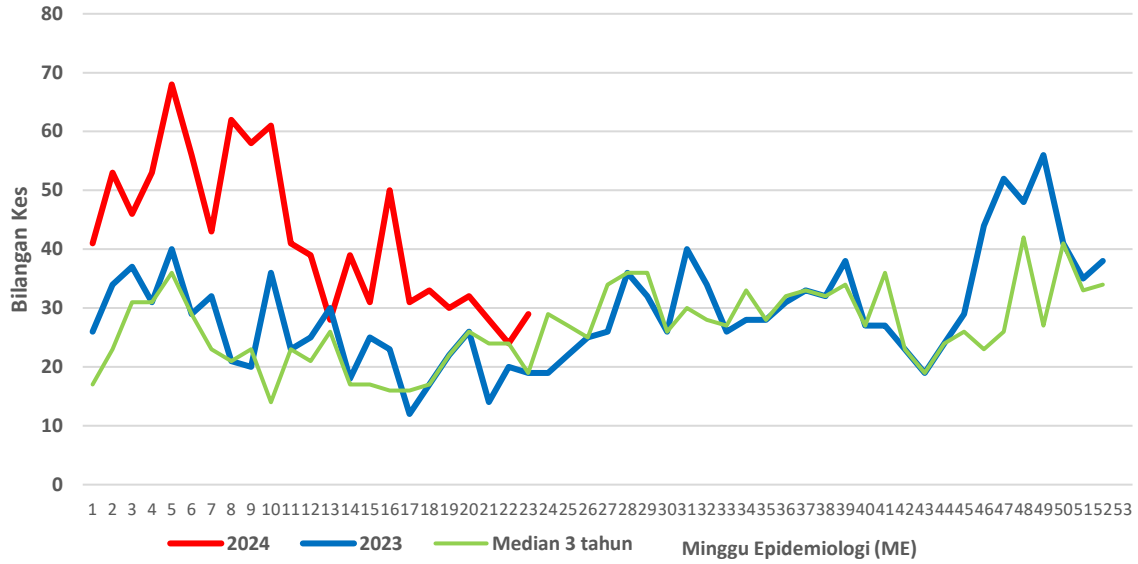

**CARTA KES MINGGUAN DENGGI YANG DIDAFTR BAGI TAHUN 2023-2024
(SABAK BERNAM)**

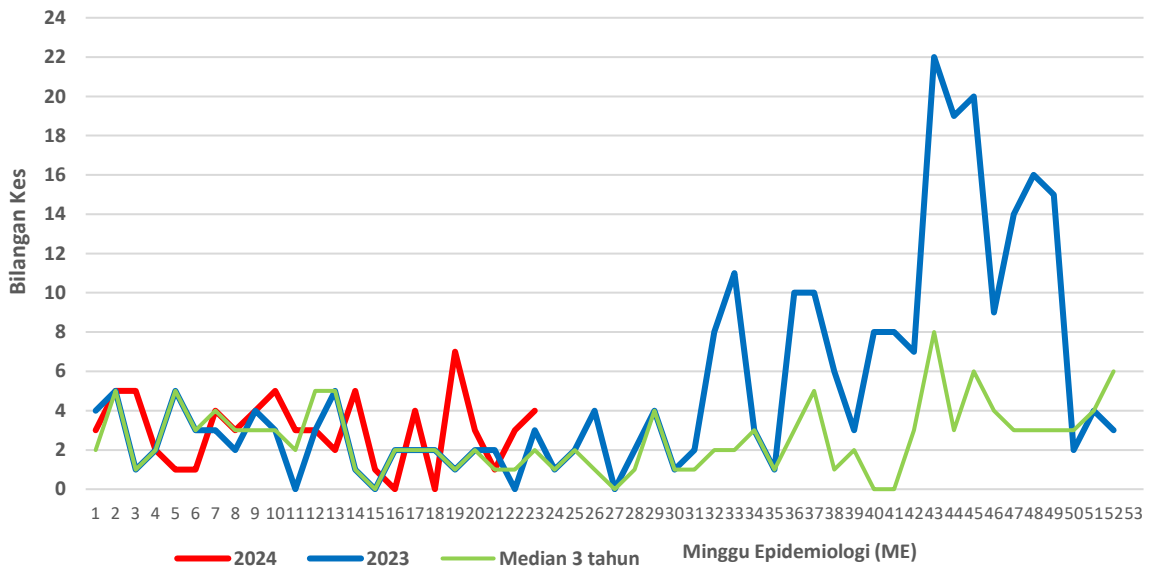

Bilangan lokaliti Wabak di Negeri Selangor 2024

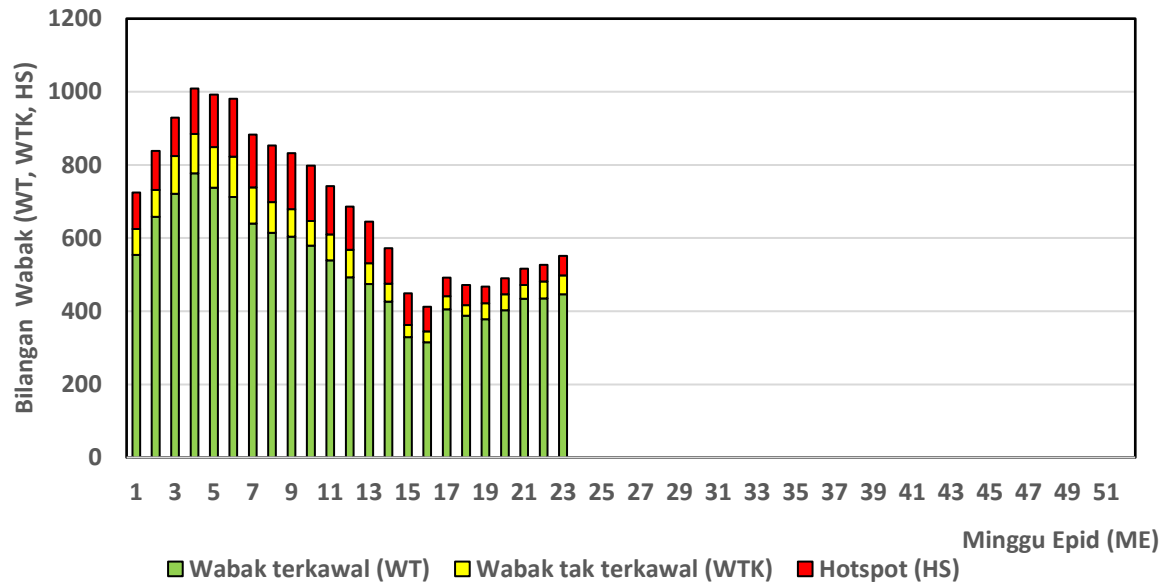

Senarai lokaliti wabak tak terkawal dan *Hotspot* di Selangor

Tarikh Aktiviti: 08 JUN 2024

BIL	DAERAH	MUKIM	LOKALITI WABAK	JUMLAH KES
WABAK TAK TERKAWAL				
1	GOMBAK	BATU	CONDO MAGNAVILLE	6
2	GOMBAK	BATU	BDR BARU SELAYANG FASA 1 (ZON B)	7
3	GOMBAK	BATU	TMN JASA UTAMA	5
4	GOMBAK	KUANG	BDR TASIK PUTERI GV11 (ZON A)	13
5	GOMBAK	RAWANG	KUARTERS BALAI POLIS BCH	6
6	GOMBAK	KUANG	KG MELAYU SRI KUNDANG (F)	4
7	HULU LANGAT	KAJANG	RESIDENSI MUTIARA @ KAJANG 2	4
8	HULU LANGAT	AMPANG	TIARA AMPANG CONDO	7
9	HULU LANGAT	SEMENYIH	D' KRISTAL APARTMENT SEMENYIH	5
10	HULU LANGAT	KAJANG	JALAN IMPIAN INDAH SAUJANA IMPIAN	8
11	HULU LANGAT	AMPANG	PANDAN HEIGHT KONDO TAMAN PANDAN MEWAH	14
12	HULU LANGAT	AMPANG	APPT PERMAI COURT 1 TAMAN DATO AHMAD RAZALI	4
13	HULU LANGAT	AMPANG	KUARTERS HOSPITAL AMPANG	10
14	HULU LANGAT	SEMENYIH	KAMPUNG SENTOSA	4
15	HULU LANGAT	AMPANG	PANDAN TERES PANDAN PERDANA	9
16	HULU LANGAT	SEMENYIH	D'CERUM APARTMENT ECOHILL SEMENYIH	4
17	HULU LANGAT	BERANANG	BLOK N-X PANGSAPURI BAIDURI BANDAR TASIK KESUMA	6
18	HULU LANGAT	KAJANG	PANGSAPURI PEARL AVENUE TAMAN SEPAKAT INDAH	6
19	HULU LANGAT	KAJANG	APPT SERI CEMPAKA SEKSYEN 16 BANDAR BARU BANGI	8
20	KLANG	KLANG 01	FLAT SAMUDERA BANDAR ARMADA PUTRA	7
21	KLANG	KLANG 01	TAMAN KOTA PENDAMAR 04	5
22	KLANG	KLANG 01	BANDAR SULTAN SULEIMAN 02	6
23	KLANG	KAPAR 01	TAMAN KLANG PERDANA 01	7
24	PETALING	3. SUNGAI BULOH (MBSA)	E5. SEKSYEN U4 (APT DAMAI)	7

25	PETALING	7. DAMANSARA (MBSJ)	E13. SS 17/2	9
26	PETALING	8. PETALING (MBSJ)	E17. TMN SERDANG JAYA 7 (PKNS) BLOK 1 - 11	6
27	PETALING	8. PETALING (MBSJ)	E17. TMN SERDANG RAYA 7 (JLN SR 7)	7
28	PETALING	6. PETALING (MBPJ)	E10. BG SEK 14 (TERES 2) [JLN 30-49]	5
29	PETALING	5. DAMANSARA (MBPJ)	E9. KT SS 3(TERES 3)[JLN SS 3/1,11,13,15,17,19,21,23,25-	6
30	PETALING	8. PETALING (MBSJ)	E16. BDR PUTRA PERMAI (JLN BPP 1)	9
31	PETALING	4. SUNGAI BULOH (MBPJ)	E7. KD PJU 5 SEK 7 (TERES D : JLN NURI 7/19,19A-C,20,21,22,22A-C)	5
32	PETALING	2. DAMANSARA (MBSA)	E1. SEKSYEN 9 (KONDO KEMUNCAK SHAH ALAM)	12
33	PETALING	1. BUKIT RAJA (MBSA)	E2. SEKSYEN 17 (FLAT JLN 17/2 @ 17/24 @ 17/26 : BLOK 1- 10)	4
34	PETALING	7. DAMANSARA (MBSJ)	E13. USJ 4/1	5
35	PETALING	8. PETALING (MBSJ)	E14. BT 13 KG TENGAH B (LRG 1-6 DAN JLN KLANG)	6
36	PETALING	1. BUKIT RAJA (MBSA)	E1. SEKSYEN 7 (PUSAT KOMERSIL A : JLN AA 7/AA-AC 7/AC , T 7/T- Z 7/Z)	8
37	PETALING	3. SUNGAI BULOH (MBSA)	E5. SEKSYEN U5 (TMN SEGAR)	5
38	PETALING	7. DAMANSARA (MBSJ)	E14. KG BUKIT LANCHONG (LORONG KELISA)	8
39	PETALING	8. PETALING (MBSJ)	E15. TMN PUCHONG UTAMA (JLN PU 1)	4
40	PETALING	8. PETALING (MBSJ)	E17. TMN SERDANG PERDANA SP 5 (SKY VILLA)	7
41	PETALING	1. BUKIT RAJA (MBSA)	E5. SEKSYEN U10 (PANGSAPURI RESAK : BLOK 1 - 2)	5
42	PETALING	4. SUNGAI BULOH (MBPJ)	E8. BU PJU 6 APT PELANGI DAMANSARA (G,H,I,J,K)	5
43	PETALING	2. DAMANSARA (MBSA)	E2. SEKSYEN 23 (TERES A : JLN 23/6 - 23/12)	5
44	PETALING	7. DAMANSARA (MBSJ)	E13. USJ 2/4	8
45	PETALING	5. DAMANSARA (MBPJ)	E11. SRI PJS 5 FLAT DESA RIA (G,J,K,L,M,N,O,P)	4
46	PETALING	8. PETALING (MBSJ)	E15. TMN PERINDUSTRIAN PUCHONG UTAMA 2 (PERINDUSTRIAN MAJU	4
47	PETALING	4. SUNGAI BULOH (MBPJ)	E6. BL PJU 8 PERDANA EXCLUSIVE KONDO	5
48	PETALING	8. PETALING (MBSJ)	E15. TMN SAUJANA PUCHONG SP 7	4
49	PETALING	2. DAMANSARA (MBSA)	E4. SEKSYEN U7 (TUDM SUBANG D : BLOK F1 - F9 & BLOK E1 & E2)	8
50	PETALING	4. SUNGAI BULOH (MBPJ)	E6. BL PJU 8 METROPOLITAN SQUARE KONDO	6
51	PETALING	8. PETALING (MBSJ)	E15. BDR BKT PUCHONG (HERON RESIDENCY APT)	7
52	PETALING	7. DAMANSARA (MBSJ)	E13. USJ 3/4	4

BIL	DAERAH	MUKIM	LOKALITI WABAK	JUMLAH KES
HOTSPOT				
1	GOMBAK	BATU	SELAYANG BARU ZON 16	12
2	GOMBAK	SETAPAK	KG SG CHINCHIN ZON A	49
3	GOMBAK	SETAPAK	KG SG CHINCHIN ZON C	10
4	GOMBAK	RAWANG	FLAT RAWANG PERDANA	17
5	GOMBAK	BATU	KUARTERS IPD GOMBAK ZON A	15
6	GOMBAK	RAWANG	TMN BERSATU	7
7	GOMBAK	BATU	SELAYANG BARU ZON 1	8
8	HULU LANGAT	AMPANG	FLAT DESA LEMBAH PERMAI	25
9	HULU LANGAT	CHERAS	PANGSAPURI TERATAI BANDAR MAHKOTA CHERAS	39
10	HULU LANGAT	KAJANG	APPT INTANA RIA SEKSYEN 7 BANDAR BARU BANGI	25
11	HULU LANGAT	CHERAS	JALAN 12 TAMAN CHERAS JAYA	7
12	HULU LANGAT	KAJANG	BLOK BURUNG KUARTERS PENJARA KAJANG	10
13	HULU LANGAT	AMPANG	LORONG INDAH 6-7/1 KAMPUNG AMPANG INDAH	5
14	HULU LANGAT	KAJANG	APPT SRI ANGGERIK SEKSYEN 7 BANDAR BARU BANGI	9
15	HULU LANGAT	KAJANG	JALAN JASMIN 23-32 TAMAN JASMIN	7
16	HULU LANGAT	CHERAS	KAMPUNG BARU BALAKONG	7
17	HULU LANGAT	CHERAS	JALAN CP 6 TAMAN CHERAS PERDANA	7
18	HULU LANGAT	KAJANG	JALAN 3/7-12 SEKSYEN 3 BANDAR BARU BANGI	12
19	HULU SELANGOR	SERENDAH	APT TERATAI TBR BB	26
20	HULU SELANGOR	SERENDAH	APT KENANGA TBR BB	17
21	KLANG	KAPAR 01	FEMALE HOSTEL TOP GLOVE	8
22	KLANG	KAPAR 01	TAMAN KLANG UTAMA 03	7
23	KLANG	KAPAR 01	TAMAN TELUK KAPAS 01	5
24	PETALING	5. DAMANSARA (MBPJ)	E11. SRI SS 7 KELANA PUTERA KONDO	90
25	PETALING	5. DAMANSARA (MBPJ)	E11. SRI SS 7 KELANA PUTERI KONDO	14
26	PETALING	8. PETALING (MBSJ)	E15. TMN PUNCAK KINRARA 2 (BLOK A)	14
27	PETALING	8. PETALING (MBSJ)	E14. BT 13 1/2 (KOI TROPIKA)	24

28	PETALING	4. SUNGAI BULOH (MBPJ)	E8. BU SS 21 (3) [JLN SS 21/23,25,27,29,31,44,46,48,48A,50,5	12
29	PETALING	8. PETALING (MBSJ)	E15. BT 13 KG SRI AMAN (LRG BESTARI)	12
30	PETALING	1. BUKIT RAJA (MBSA)	E5. SEKSYEN U10 (PUNCAK PERDANA : UITM)	35
31	PETALING	3. SUNGAI BULOH (MBSA)	E5. SEKSYEN U19 (TMN SRI BULOH & RMH MURAH PKNS : JLN U19/1-12C &	14
32	PETALING	4. SUNGAI BULOH (MBPJ)	E6. BL PJU 10 APT IDAMAN FASA 2 (D,E,F,G,O,P,Q,R,S)	17
33	PETALING	6. PETALING (MBPJ)	E12. TM PJS 2C APT MEDAN CAHAYA 1 (BLOK A, B, C)	10
34	PETALING	8. PETALING (MBSJ)	E15. TMN PUCHONG INTAN (APPT PUCHONG INTAN)	22
35	PETALING	6. PETALING (MBPJ)	E12. TM PJS 3 FLAT TMN MEDAN 32 (BLOK A, B, C, D, E)	20
36	PETALING	6. PETALING (MBPJ)	E12. TM PJS 2C FLAT DESA MENTARI (BLOK 9, 10)	11
37	PETALING	8. PETALING (MBSJ)	E15. TMN SAUJANA PUCHONG SP 5A (LAMAN GRANVIEW)	10
38	PETALING	5. DAMANSARA (MBPJ)	E11. SRI PJS 8 MENTARI COURT	15
39	PETALING	5. DAMANSARA (MBPJ)	E11. SRI PJU 1A PPRT LEMBAH SUBANG 2 (BLOK A-E)	14
40	PETALING	5. DAMANSARA (MBPJ)	E11. SRI SS 7 (TERES 9) [JLN SS 7/6, 7/8, 7/9, 7/12, 7/14, 7/16, 7/18]	5
41	PETALING	7. DAMANSARA (MBSJ)	E14. USJ 16 (SRI TANJUNG)	9
42	PETALING	8. PETALING (MBSJ)	E17. TMN SG.BESI INDAH 3 (DESA SAUJANA)	13
43	PETALING	1. BUKIT RAJA (MBSA)	E1. SEKSYEN 7 (FLAT D : BLOK 52 - 58)	27
44	PETALING	3. SUNGAI BULOH (MBSA)	E5. SEKSYEN U5 (PANGSAPURI SUBANG SURIA : BLOK 1 - 8)	7
45	PETALING	4. SUNGAI BULOH (MBPJ)	E8. BU PJU 6A KG SG KAYU ARA 3 [JLN KENANGA, ANGGERIK, CEMPAKA]	6
46	PETALING	2. DAMANSARA (MBSA)	E2. SEKSYEN 22 (PANGSAPURI ALAM PRIMA)	11
47	PETALING	3. SUNGAI BULOH (MBSA)	E5. SEKSYEN U5 (SUBANG BESTARI TERES C : JLN U5/71 - U5/80)	6
48	PETALING	4. SUNGAI BULOH (MBPJ)	E6. BL PJU 10 TMN DESA RIANG	6
49	PETALING	5. DAMANSARA (MBPJ)	E9. KT SS 9A 1 (JLN 9A/3,5,6,7,8,9,10,11,12,17,20)	7
50	PETALING	5. DAMANSARA (MBPJ)	E11. SRI PJU 1A PPRT 1 BLOK (G,H)	6
51	PETALING	4. SUNGAI BULOH (MBPJ)	E6. BL PJU 8 ARMANEE TERRACE KONDO	9
52	PETALING	3. SUNGAI BULOH (MBSA)	E5. SEKSYEN U19 (KEM TENTERA SG. BULOH)*	9
53	PETALING	2. DAMANSARA (MBSA)	E3. SEKSYEN 26 (KG BARU HICOM : JLN BUNGA TANJUNG)	4