



SITUASI SEMASA
LAPORAN MINGGUAN DEMAM DENGGI NEGERI SELANGOR
 Bagi Minggu Epidemiologi 22/2024 (Tarikh 26.5.24 - 1.6.24)



1. Analisa bilangan kes berdasarkan daerah

Pada minggu epidemiologi (ME) 22 iaitu bagi tempoh **26 Mei 2024 hingga 1 Jun 2024**, sejumlah **1,255** kes demam denggi telah dilaporkan di Negeri Selangor, iaitu peningkatan sebanyak **5.1% (61 kes)** berbanding **1,194** kes pada minggu sebelumnya. Sejumlah **33,574** kes demam denggi dilaporkan sehingga **ME 22** yang berakhir pada **1 Jun 2024** iaitu **peningkatan** sebanyak **37.4% (9,132 kes)** berbanding minggu yang sama tahun 2023 (**24,442 kes**). **11** kes kematian denggi dilaporkan dalam tempoh ini dan **5** kes kematian pada tempoh yang sama tahun lepas.

Jadual 1: Perbandingan bilangan kes demam denggi mengikut daerah berdasarkan ME dan tahun sebelumnya

DAERAH	KES			KUMULATIF KES SEHINGGA		
	ME 21/2024	ME 22/2024	% Peningkatan/ Penurunan	ME 22/2023	ME 22/2024	% Peningkatan/ Penurunan
GOMBAK	197	230	16.8%	3,221	4,150	28.8%
HULU LANGAT	301	338	12.3%	5,814	9,184	58.0%
HULU SELANGOR	36	39	8.3%	987	811	-17.8%
KLANG	132	142	7.6%	4,435	4,553	2.7%
KUALA LANGAT	28	24	-14.3%	561	947	68.8%
KUALA SELANGOR	28	17	-39.3%	523	526	0.6%
PETALING	410	409	-0.2%	7,987	11,732	46.9%
SABAK BERNAM	1	3	200.0%	52	65	25.0%
SEPANG	61	53	-13.1%	862	1,606	86.3%
SELANGOR	1,194	1,255	5.1%	24,442	33,574	37.4%

ME 21/2024 = (19.5.2024 - 25.5.2024)

ME 22/2024 = (26.5.2024 - 1.6.2024)

**SITUASI SEMASA****LAPORAN MINGGUAN DEMAM DENGGI NEGERI SELANGOR**
Bagi Minggu Epidemiologi 22/2024 (Tarikh 26.5.24 - 1.6.24)**2. Analisa bilangan kes berdasarkan mukim**

Negeri Selangor mempunyai 56 mukim dimana mukim yang menunjukkan bilangan kes tertinggi pada **ME 22/2024** adalah Kajang (139), Damansara (137), Petaling (124), Batu (117) dan Sungai Buloh (103). Manakala secara kumulatif mukim tertinggi bilangan kes adalah Petaling (4,099), Damansara (3,891), Kajang (3,486), Sungai Buloh (2,927) dan Klang (2,840).

Jadual 2: Perbandingan bilangan kes demam denggi mengikut mukim berdasarkan ME

DAERAH	MUKIM	BILANGAN KES		
		ME 21/2024	ME 22/2024	KUMULATIF 2024
Petaling	Sungai Buloh	102	103	2,927
	Petaling	123	124	4,099
	Damansara	146	137	3,891
	Bukit Raja	39	45	815
Hulu Langat	Kajang	134	139	3,486
	Hulu Langat	11	13	269
	Ampang	68	69	1,979
	Cheras	54	67	2,392
	Semenyih	29	35	625
	Beranang	4	14	407
	Hulu Semenyih	1	1	26
Gombak	Batu	83	117	1,977
	Hulu Kelang	35	32	656
	Rawang	32	35	664
	Kuang	18	14	486
	Setapak	29	32	373
Klang	Klang	92	79	2,840
	Kapar	40	63	1,713
Sepang	Labu	14	11	286
	Dengkil	42	41	1,221
	Sepang	5	1	93
Sabak Bernam	Bagan Nakhoda Omar	0	0	1
	Pancang Bedena	0	2	18
	Pasir Panjang	0	1	13
	Sabak	0	0	19
	Sungai Panjang	1	0	14

ME 21/2024 = (19.5.2024 - 25.5.2024)

ME 22/2024 = (26.5.2024 - 1.6.2024)

**SITUASI SEMASA****LAPORAN MINGGUAN DEMAM DENGGI NEGERI SELANGOR**
Bagi Minggu Epidemiologi 22/2024 (Tarikh 26.5.24 - 1.6.24)**Jadual 2: Perbandingan bilangan kes demam denggi mengikut mukim berdasarkan ME (sambungan)**

DAERAH	MUKIM	BILANGAN KES		
		ME 21/2024	ME 22/2024	KUMULATIF 2024
Hulu Selangor	Serendah	29	29	660
	Batang Kali	1	3	54
	Ampang Pecah	1	1	15
	Hulu Bernam	2	3	17
	Kalumpang	0	2	15
	Hulu Yam	2	0	20
	Rasa	1	0	25
	Kerling	0	0	2
	Buluh Telur	0	0	0
	Pertak	0	1	2
	Sg. Gumut	0	0	0
	Sg. Tinggi	0	0	1
	Kuala Kalumpang	0	0	0
Kuala Selangor	Ijok	15	11	281
	Tanjung Karang	1	1	37
	Jeram	3	1	65
	Kuala Selangor	3	0	56
	Pasangan	0	0	5
	Hujung Permatang	1	0	5
	Api-Api	1	3	15
	Batang Berjuntai	4	1	62
Hulu Tinggi	0	0	0	
Kuala Langat	Tanjung 12 (1)	6	2	365
	Tanjung 12 (2)	13	12	231
	Teluk Panglima	6	9	288
	Batu	0	1	11
	Morib	2	0	20
	Jugra	1	0	14
	Bandar	0	0	11
Kelanang	0	0	7	
SELANGOR		1,194	1,255	33,574

ME 21/2024 = (19.5.2024 - 25.5.2024)

ME 22/2024 = (26.5.2024 - 1.6.2024)



SITUASI SEMASA
LAPORAN MINGGUAN DEMAM DENGGI NEGERI SELANGOR
Bagi Minggu Epidemiologi 22/2024 (Tarikh 26.5.24 - 1.6.24)



3. Analisa bilangan lokaliti wabak

Jumlah lokaliti wabak denggi aktif pada hari ke-tujuh (Sabtu) **ME 22/2024** adalah sebanyak **527** dengan perincian **lokaliti hotspot 46, wabak tak terkawal 46 dan wabak terkawal 435**. Bilangan lokaliti *hotspot* berdasarkan daerah adalah Petaling 27, Hulu Langat 9, Gombak 6, Klang dan Hulu Selangor masing-masing 2. Senarai lokaliti wabak tak terkawal dan *hotspot* di *Lampiran C*.

Jadual 3: Bilangan lokaliti wabak mengikut daerah

Daerah	Bilangan Lokaliti Wabak						Jumlah Lokaliti Wabak Aktif	
	Wabak Terkawal		Wabak Tak Terkawal		Hotspot		ME 21/2024	ME 22/2024
	ME 21/2024	ME 22/2024	ME 21/2024	ME 22/2024	ME 21/2024	ME 22/2024		
Petaling	157	155	18	24	22	27	197	206
Hulu Langat	147	143	12	14	10	9	169	166
Gombak	58	67	5	3	5	6	68	76
Klang	57	54	1	4	5	2	63	60
Selangor	1	2	0	0	0	0	1	2
Hulu Selangor	5	5	2	1	1	2	8	8
Kuala Langat	4	5	0	0	1	0	5	5
Kuala Selangor	5	4	0	0	0	0	5	4
Sabak Bernam	0	0	0	0	0	0	0	0
SELANGOR	434	435	38	46	44	46	516	527

Wabak Terkawal : dua atau lebih kes dilaporkan di lokaliti yang sama dalam tempoh 14 hari.

Wabak Tak Terkawal : terdapat pertambahan kes selepas hari ke 14 dari tarikh kes kedua dilaporkan.

Hotspot : lokaliti wabak aktif berlarutan melebihi tempoh 30 hari dari tarikh wabak aktif bermula.

Tarikh wabak aktif bermula dari tarikh kes kedua dilaporkan.

4. ULASAN

- Jumlah kes pada ME 22/2024 menunjukkan peningkatan sebanyak 5.1% iaitu sebanyak 1,255 kes pada ME 22/2024, berbanding 1,194 kes pada ME 21/2024. Bilangan lokaliti wabak aktif pada ME 22/2024 turut menunjukkan peningkatan iaitu sebanyak 527 wabak dilaporkan berbanding 516 wabak pada minggu epid sebelumnya.
- Keadaan cuaca semasa yang silih berganti panas dan hujan merupakan salah satu faktor risiko peningkatan pembiakan nyamuk aedes di lokaliti. Pihak PKD dan Pihak Berkuasa Tempatan (PBT) perlu bertindak mengawal kes-kes sporadik secara berkesan supaya tidak menjadi wabak serta melaksanakan aktiviti penghapusan tempat pembiakan (PTP) secara berkesan di tempat tumpuan awam dan lokaliti mengikut keutamaan. Aktiviti pencegahan berjadual di lokaliti juga perlu diberi perhatian dan dipertingkatkan mengikut keutamaan.
- Pencegahan denggi memerlukan pendekatan keseluruhan masyarakat serta seluruh kerajaan bekerjasama untuk memerangi ancaman denggi dan untuk membendung penularan denggi. Sehubungan itu, pihak Jabatan Kesihatan Negeri Selangor menasihati kariah masjid/surau, rumah ibadat lain dan masyarakat setempat untuk melaksanakan aktiviti pencegahan denggi yang berkesan bagi memusnahkan tempat-tempat pembiakan nyamuk / melakukan aktiviti pencegahan secara berkala dengan;
 - * Meluangkan masa bersama keluarga memeriksa tempat pembiakan aedes di dalam dan persekitaran kediaman/tempat kerja, kawasan rumah ibadat dan memusnahkan semua takungan air yang tidak digunakan seminggu sekali.
 - * Meletakkan ubat pembunuh jentik-jentik di tempat takungan air yang tidak dapat dimusnahkan.
 - * Bagi takungan air kekal yang disimpan untuk kegunaan, hendaklah sentiasa ditutup rapat atau diletakkan ubat pembunuh jentik-jentik serta diperiksa seminggu sekali.
 - * Memakai repellen dan pakaian yang menutupi lengan dan kaki untuk mengelakkan gigitan nyamuk.
 - * Melakukan Gotong Royong Di tempat Awam secara berkala.
- Orang ramai juga perlu mendapatkan rawatan segera di fasiliti kesihatan berhampiran jika mengalami simptom seperti demam panas mengejut, sakit otot, tulang atau sendi, sakit kepala yang teruk dan sakit belakang mata. Rawatan awal boleh mengelakkan komplikasi dan menyelamatkan nyawa.
- Sebarang maklumat tambahan berkaitan kawalan dan pencegahan denggi boleh diperolehi melalui <https://www.infosihat.gov.my/index.php/demam-denggi> dan <https://idengue.mysa.gov.my>

Tarikh: 03/6/2024

Sumber data : e-Dengue

Disemak oleh : Dr Nurul Safiyah binti Ismail
Jawatan : Ketua Penolong Pengarah
Unit : Kawalan Penyakit Bawaan Vektor
Tarikh : 3/6/2024

**CARTA KES MINGGUAN DENGGI YANG DIDAFAR BAGI TAHUN 2023-2024
(NEGERI SELANGOR)**

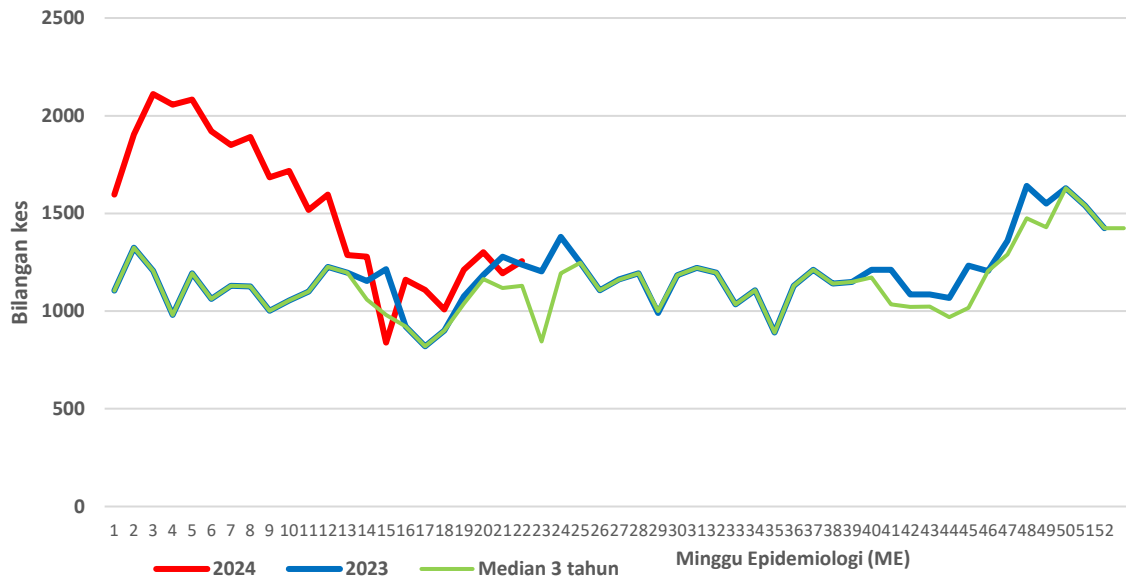

**CARTA KES MINGGUAN DENGGI YANG DIDAFAR BAGI TAHUN 2023-2024
(PETALING)**

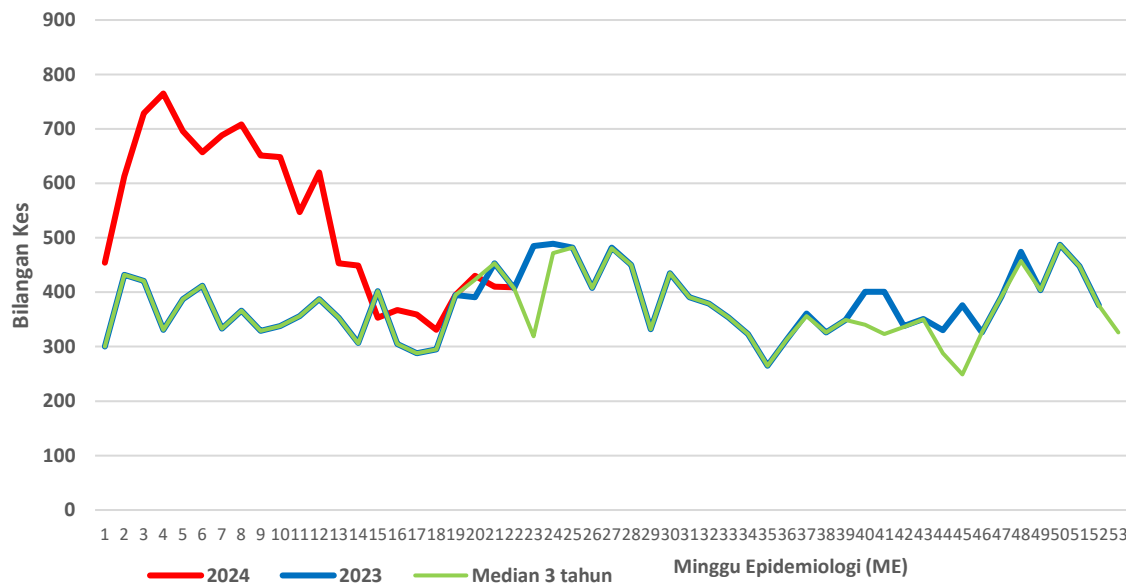

**CARTA KES MINGGUAN DENGGI YANG DIDAFAR BAGI TAHUN 2023-2024
(HULU LANGAT)**

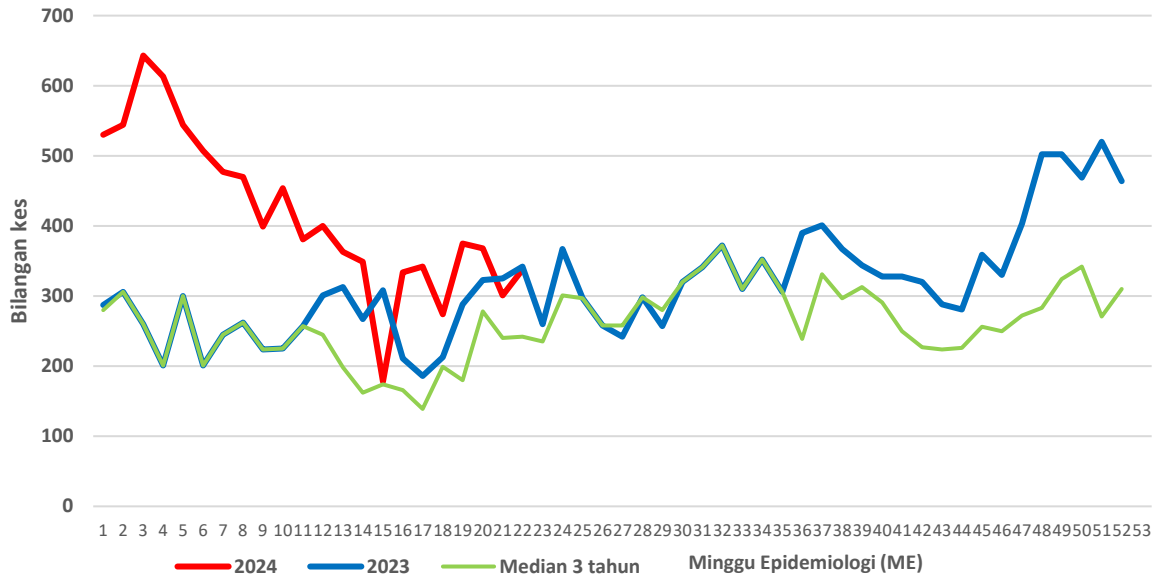

**CARTA KES MINGGUAN DENGGI YANG DIDAFAR BAGI TAHUN 2023-2024
(KLANG)**

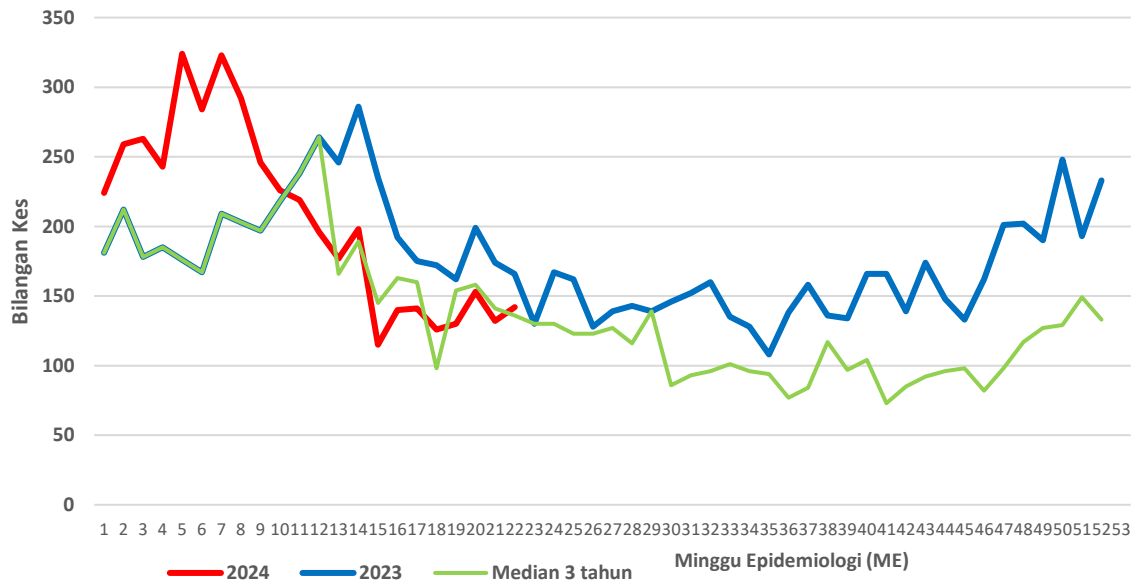

**CARTA KES MINGGUAN DENGGI YANG DIDAFAR BAGI TAHUN 2023-2024
(GOMBAK)**

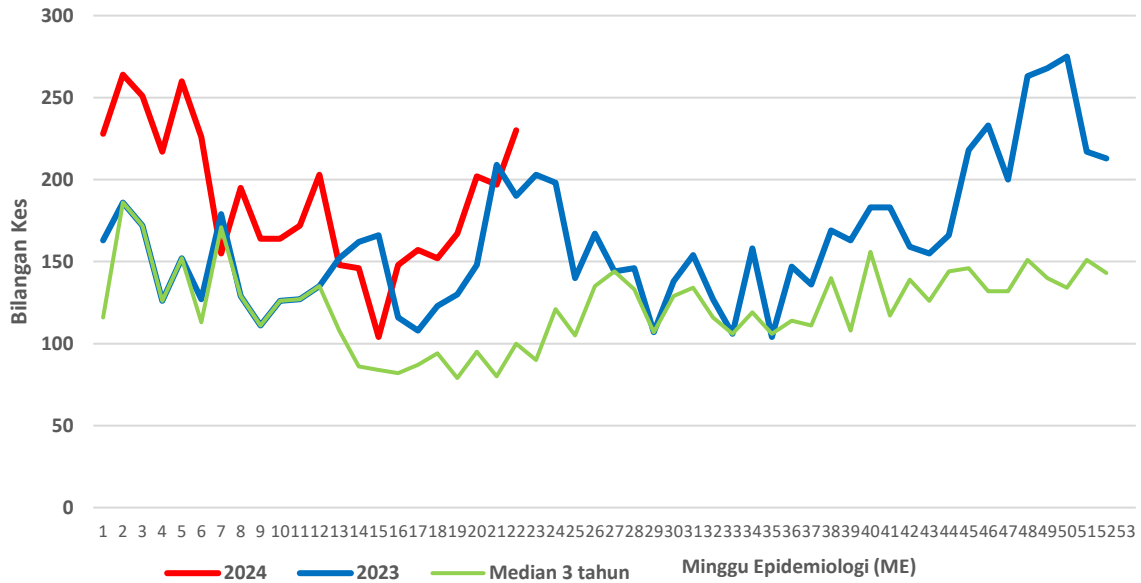

**CARTA KES MINGGUAN DENGGI YANG DIDAFAR BAGI TAHUN 2023-2024
(SEPANG)**

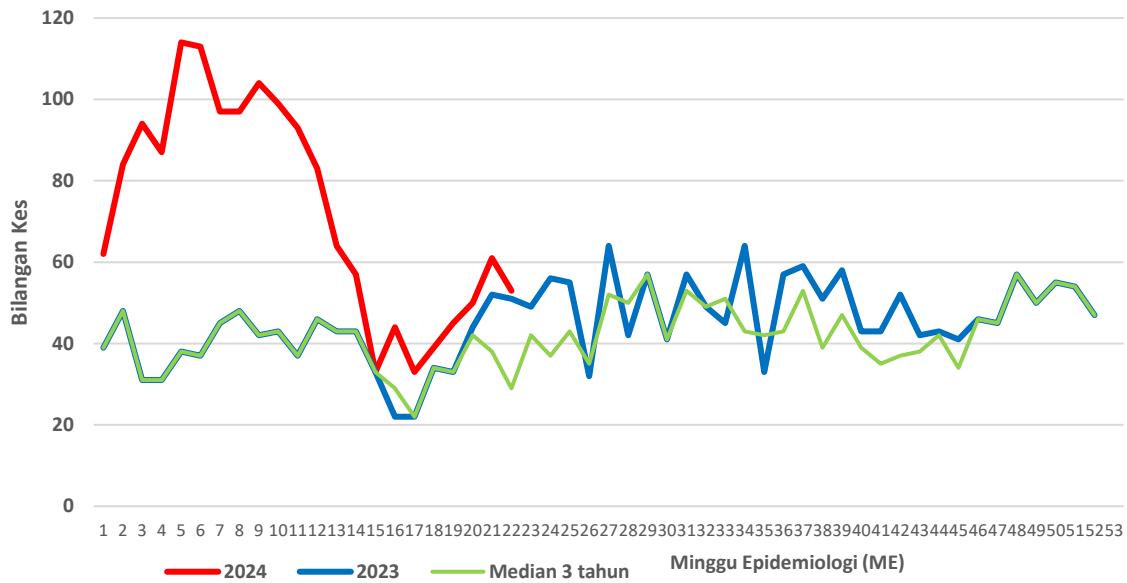

**CARTA KES MINGGUAN DENGGI YANG DIDAFTR BAGI TAHUN 2023-2024
(HULU SELANGOR)**

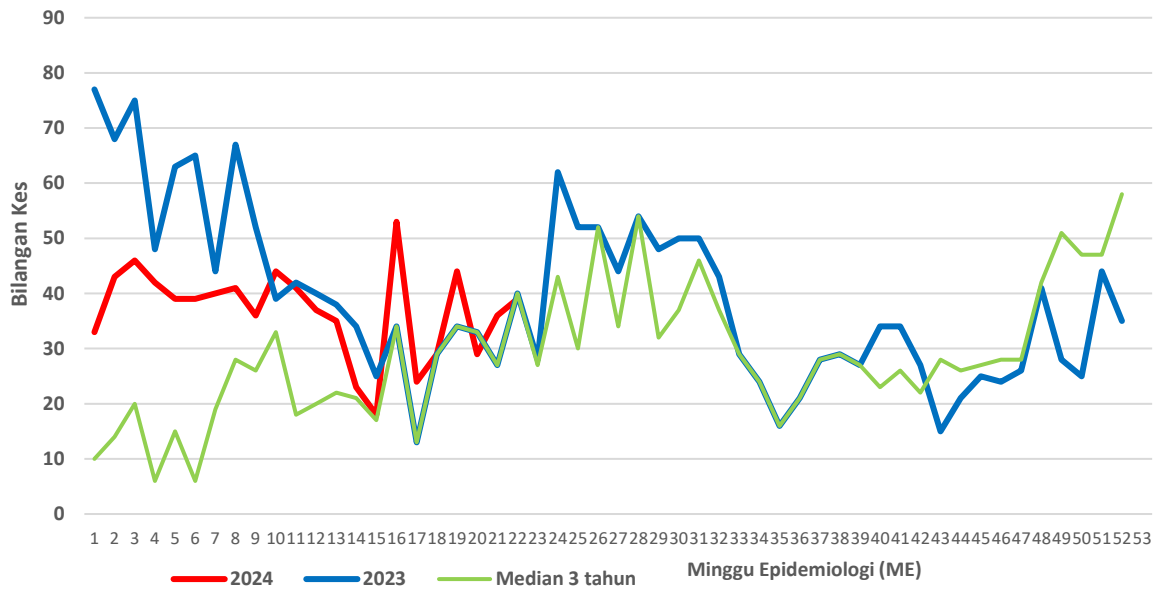

**CARTA KES MINGGUAN DENGGI YANG DIDAFTR BAGI TAHUN 2023-2024
(KUALA SELANGOR)**

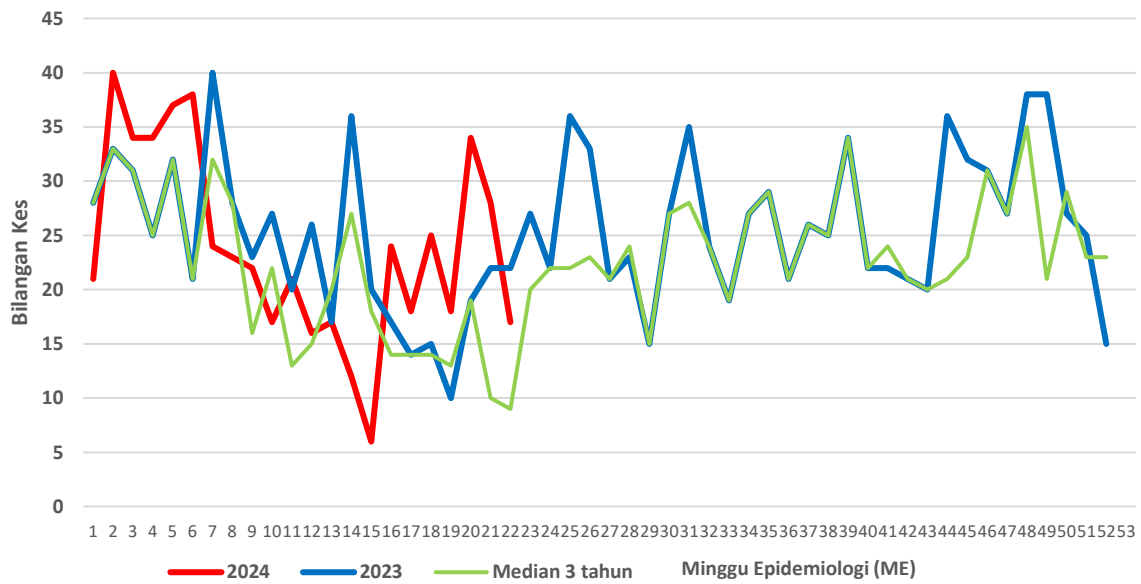

**CARTA KES MINGGUAN DENGGI YANG DIDAFTR BAGI TAHUN 2023-2024
(KUALA LANGAT)**

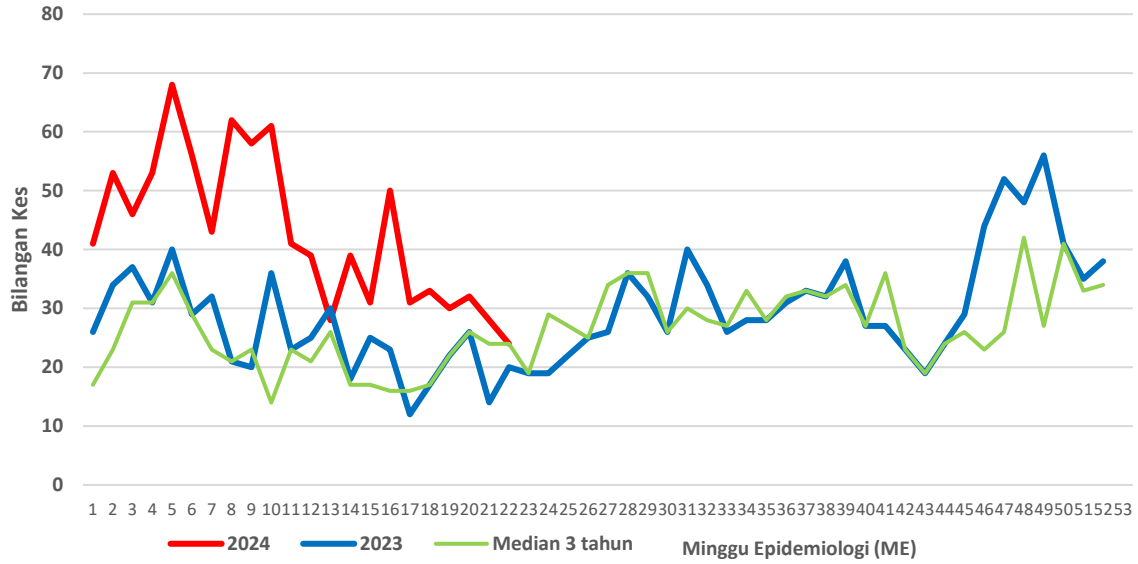

**CARTA KES MINGGUAN DENGGI YANG DIDAFTR BAGI TAHUN 2023-2024
(SABAK BERNAM)**

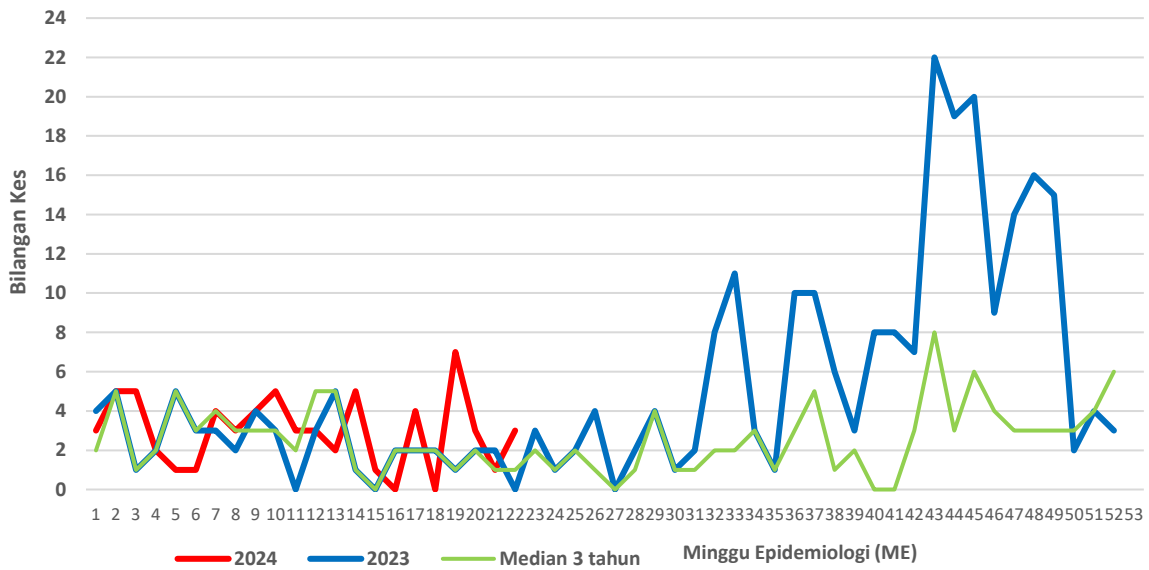

Bilangan lokaliti Wabak di Negeri Selangor 2024

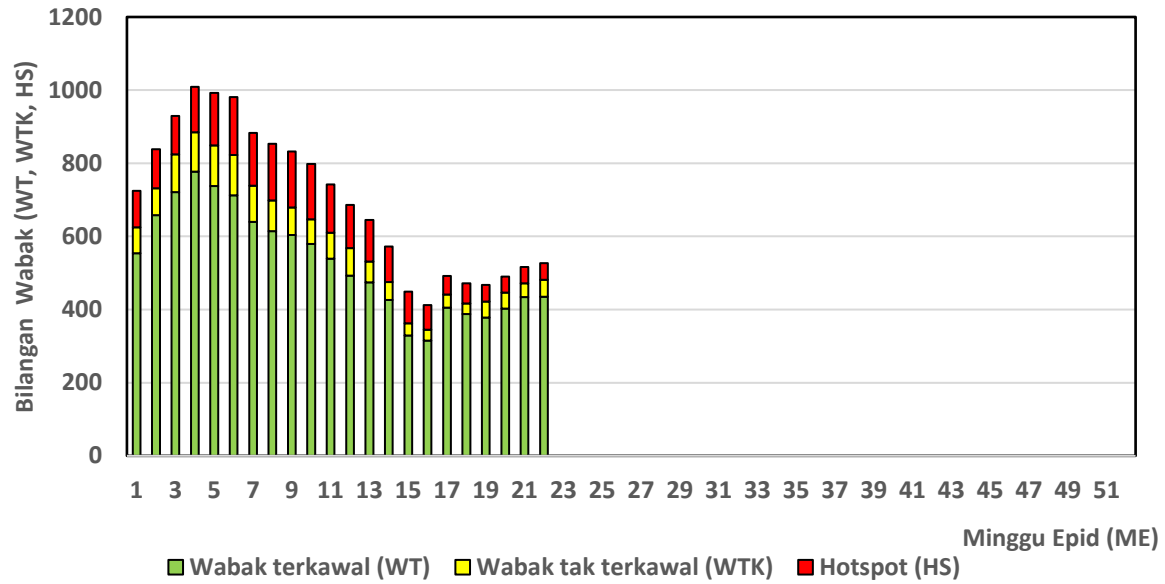

Senarai lokality wabak tak terkawal dan Hotspot di Selangor

Tarikh Aktiviti: 01 JUN 2024

BIL	DAERAH	MUKIM	LOKALITI WABAK	JUMLAH KES
WABAK TAK TERKAWAL				
1	GOMBAK	SETAPAK	KG SG CHINCHIN ZON C	7
2	GOMBAK	BATU	SELAYANG BARU ZON 1	6
3	GOMBAK	KUANG	BDR TASIK PUTERI GV11 (ZON A)	12
4	HULU LANGAT	CHERAS	JALAN 12 TAMAN CHERAS JAYA	7
5	HULU LANGAT	CHERAS	KAMPUNG BARU BALAKONG	5
6	HULU LANGAT	KAJANG	JALAN IMPIAN INDAH SAUJANA IMPIAN	8
7	HULU LANGAT	AMPANG	PANDAN TERES PANDAN PERDANA	6
8	HULU LANGAT	KAJANG	TAMAN DESA MAHKOTA	4
9	HULU LANGAT	KAJANG	TAMAN KAJANG RAYA	8
10	HULU LANGAT	KAJANG	BLOK BURUNG KUARTERS PENJARA KAJANG	9
11	HULU LANGAT	AMPANG	LORONG INDAH 6-7/1 KAMPUNG AMPANG INDAH	5
12	HULU LANGAT	KAJANG	APPT SRI ANGGERIK SEKSYEN 7 BANDAR BARU BANGI	7
13	HULU LANGAT	KAJANG	JALAN JASMIN 23-32 TAMAN JASMIN	6
14	HULU LANGAT	CHERAS	JALAN CP 6 TAMAN CHERAS PERDANA	6
15	HULU LANGAT	AMPANG	PANDAN HEIGHT KONDO TAMAN PANDAN MEWAH	10
16	HULU LANGAT	SEMENYIH	KAMPUNG SENTOSA	4
17	HULU LANGAT	SEMENYIH	D'CERUM APARTMENT ECOHILL SEMENYIH	4
18	HULU SELANGOR	SERENDAH	APT KENANGA TBR BB	17
19	KLANG	KAPAR 01	TAMAN KLANG UTAMA 03	7
20	KLANG	KAPAR 01	TAMAN TELUK KAPAS 01	5
21	KLANG	KLANG 01	FLAT SAMUDERA BANDAR ARMADA PUTRA	5
22	KLANG	KLANG 01	BANDAR SULTAN SULEIMAN 02	6
23	PETALING	1. BUKIT RAJA (MBSA)	E1. SEKSYEN 7 (FLAT D : BLOK 52 - 58)	23
24	PETALING	4. SUNGAI BULOH (MBPJ)	E6. BL PJU 8 ARMANEE TERRACE KONDO	8

25	PETALING	8. PETALING (MBSJ)	E16. BDR PUTRA PERMAI (JLN BPP 1)	7
26	PETALING	2. DAMANSARA (MBSA)	E1. SEKSYEN 9 (KONDO KEMUNCAK SHAH ALAM)	9
27	PETALING	3. SUNGAI BULOH (MBSA)	E5. SEKSYEN U5 (TMN SEGAR)	4
28	PETALING	1. BUKIT RAJA (MBSA)	E1. SEKSYEN 7 (TERES F : JLN 7/36-7/40)	12
29	PETALING	3. SUNGAI BULOH (MBSA)	E5. SEKSYEN U5 (PANGSAPURI SUBANG SURIA : BLOK 1 - 8)	7
30	PETALING	4. SUNGAI BULOH (MBPJ)	E8. BU PJU 6A KG SG KAYU ARA 3 [JLN KENANGA, ANGGERIK, CEMPAKA]	6
31	PETALING	2. DAMANSARA (MBSA)	E2. SEKSYEN 22 (PANGSAPURI ALAM PRIMA)	9
32	PETALING	4. SUNGAI BULOH (MBPJ)	E6. BL PJU 10 TMN DESA RIANG	6
33	PETALING	5. DAMANSARA (MBPJ)	E9. KT SS 9A 1 (JLN 9A/3,5,6,7,8,9,10,11,12,17,20)	6
34	PETALING	5. DAMANSARA (MBPJ)	E11. SRI PJU 1A PPRT 1 BLOK (G,H)	5
35	PETALING	3. SUNGAI BULOH (MBSA)	E5. SEKSYEN U19 (KEM TENTERA SG. BULOH)*	9
36	PETALING	4. SUNGAI BULOH (MBPJ)	E6. BL PJU 10 PARK AVANUE KONDO	4
37	PETALING	8. PETALING (MBSJ)	E17. TMN SERDANG RAYA 7 (JLN SR 7)	6
38	PETALING	5. DAMANSARA (MBPJ)	E9. KT SS 3(TERES 3)[JLN SS 3/1,11,13,15,17,19,21,23,25-	5
39	PETALING	4. SUNGAI BULOH (MBPJ)	E7. KD PJU 5 SEK 7 (TERES D : JLN NURI 7/19,19A-C,20,21,22,22A-C)	5
40	PETALING	1. BUKIT RAJA (MBSA)	E2. SEKSYEN 17 (FLAT JLN 17/2 @ 17/24 @ 17/26 : BLOK 1- 10)	4
41	PETALING	7. DAMANSARA (MBSJ)	E13. USJ 4/1	5
42	PETALING	8. PETALING (MBSJ)	E14. BT 13 KG TENGAH B (LRG 1-6 DAN JLN KLANG)	6
43	PETALING	1. BUKIT RAJA (MBSA)	E1. SEKSYEN 7 (PUSAT KOMERSIL A : JLN AA 7/AA-AC 7/AC , T 7/T- Z 7/Z)	8
44	PETALING	7. DAMANSARA (MBSJ)	E14. KG BUKIT LANCHONG (LORONG KELISA)	7
45	PETALING	1. BUKIT RAJA (MBSA)	E5. SEKSYEN U10 (PANGSAPURI RESAK : BLOK 1 - 2)	5
46	PETALING	2. DAMANSARA (MBSA)	E3. SEKSYEN 26 (KG BARU HICOM : JLN BUNGA TANJUNG)	4

BIL	DAERAH	MUKIM	LOKALITI WABAK	JUMLAH KES
HOTSPOT				
1	GOMBAK	RAWANG	FLAT RAWANG PERDANA	15
2	GOMBAK	SETAPAK	KG SG CHINCHIN ZON A	42
3	GOMBAK	BATU	SELAYANG BARU ZON 16	9
4	GOMBAK	BATU	APPT GARDEN VILLE	22
5	GOMBAK	BATU	KUARTERS IPD GOMBAK ZON A	15
6	GOMBAK	RAWANG	TMN BERSATU	7
7	HULU LANGAT	CHERAS	PANGSAPURI TERATAI BANDAR MAHKOTA CHERAS	39
8	HULU LANGAT	AMPANG	FLAT DESA LEMBAH PERMAI	24
9	HULU LANGAT	KAJANG	CASA VILLA CONDO SUNGAI CHUA	14
10	HULU LANGAT	AMPANG	APPT PERMAI RIA KAMPUNG TASEK PERMAI	11
11	HULU LANGAT	KAJANG	APPT INTANA RIA SEKSYEN 7 BANDAR BARU BANGI	19
12	HULU LANGAT	CHERAS	TAMAN MURNI CHERAS	6
13	HULU LANGAT	AMPANG	JALAN TERATAI 2/1-7 TAMAN BUKIT TERATAI	8
14	HULU LANGAT	AMPANG	JALAN INDAH 1-3 KAMPUNG AMPANG INDAH	8
15	HULU LANGAT	KAJANG	RESIDENSI IDAMAN ABADI TROPICANA HEIGHTS	7
16	HULU SELANGOR	SERENDAH	APT TERATAI TBR BB	18
17	HULU SELANGOR	SERENDAH	JALAN ANGGERIK 3B, BS	12
18	KLANG	KLANG 01	TAMAN CHI LIUNG 01	8
19	KLANG	KAPAR 01	FEMALE HOSTEL TOP GLOVE	8
20	PETALING	8. PETALING (MBSJ)	E14. BT 13 1/2 (KOI TROPIKA)	24
21	PETALING	1. BUKIT RAJA (MBSA)	E5. SEKSYEN U10 (PUNCAK PERDANA : UITM)	32
22	PETALING	5. DAMANSARA (MBPJ)	E11. SRI SS 7 KELANA PUTERA KONDO	81
23	PETALING	4. SUNGAI BULOH (MBPJ)	E8. BU SS 21 (3) [JLN SS 21/23,25,27,29,31,44,46,48,48A,50,52	11
24	PETALING	8. PETALING (MBSJ)	E15. BT 13 KG SRI AMAN (LRG BESTARI)	12
25	PETALING	8. PETALING (MBSJ)	E15. TMN SAUJANA PUCHONG SP 5	18
26	PETALING	2. DAMANSARA (MBSA)	E1. SEKSYEN 13 (KONDO SRI ALAM)	16
27	PETALING	8. PETALING (MBSJ)	E13. USJ 1 (ANGSANA APPT)	11

28	PETALING	3. SUNGAI BULOH (MBSA)	E5. SEKSYEN U19 (TMN SRI BULOH & RMH MURAH PKNS : JLN U19/1-12C &	14
29	PETALING	4. SUNGAI BULOH (MBPJ)	E6. BL PJU 10 APT IDAMAN FASA 2 (D,E,F,G,O,P,Q,R,S)	16
30	PETALING	5. DAMANSARA (MBPJ)	E11. SRI SS 7 KELANA PUTERI KONDO	11
31	PETALING	6. PETALING (MBPJ)	E12. TM PJS 2C APT MEDAN CAHAYA 1 (BLOK A , B , C)	10
32	PETALING	7. DAMANSARA (MBSJ)	E13. USJ 4/8, 4/9	10
33	PETALING	7. DAMANSARA (MBSJ)	E13. TMN BUKIT PELANGI (FLAT) : JALAN TBP 2	5
34	PETALING	8. PETALING (MBSJ)	E15. TMN PUCHONG INTAN (APPT PUCHONG INTAN)	16
35	PETALING	6. PETALING (MBPJ)	E12. TM PJS 3 FLAT TMN MEDAN 32 (BLOK A , B , C , D , E)	17
36	PETALING	8. PETALING (MBSJ)	E15. TMN PUCHONG PERMAI (FLAT 38 BLOK A)	16
37	PETALING	5. DAMANSARA (MBPJ)	E11. SRI PJS 8 FLAT PKNS	6
38	PETALING	3. SUNGAI BULOH (MBSA)	E5. SEKSYEN U19 (RKAT KEM PAYA JARAS)	7
39	PETALING	6. PETALING (MBPJ)	E12. TM PJS 2C FLAT DESA MENTARI (BLOK 9 , 10)	10
40	PETALING	8. PETALING (MBSJ)	E15. TMN SAUJANA PUCHONG SP 5A (LAMAM GRANVIEW)	10
41	PETALING	5. DAMANSARA (MBPJ)	E11. SRI PJS 8 MENTARI COURT	12
42	PETALING	5. DAMANSARA (MBPJ)	E11. SRI PJU 1A PPRT LEMBAH SUBANG 2 (BLOK A-E)	12
43	PETALING	5. DAMANSARA (MBPJ)	E11. SRI SS 7 (TERES 9) [JLN SS 7/6 , 7/8 , 7/9, 7/12 , 7/14 , 7/16 , 7/18]	5
44	PETALING	7. DAMANSARA (MBSJ)	E14. USJ 16 (SRI TANJUNG)	7
45	PETALING	8. PETALING (MBSJ)	E17. TMN SG.BESI INDAH 3 (DESA SAUJANA)	12
46	PETALING	8. PETALING (MBSJ)	E15. TMN PUNCAK KINRARA 2 (BLOK A)	12