



SITUASI SEMASA

LAPORAN MINGGUAN DEMAM DENGGI NEGERI SELANGOR Bagi Minggu Epidemiologi 21/2024 (Tarikh 19.5.24 - 25.5.24)



1. Analisa bilangan kes berdasarkan daerah

Pada minggu epidemiologi (ME) 21 iaitu bagi tempoh 19 Mei 2024 hingga 25 Mei 2024, sejumlah 1,194 kes demam denggi telah dilaporkan di Negeri Selangor, iaitu **penurunan** sebanyak 8.2% (107 kes) berbanding 1,301 kes pada minggu sebelumnya. Sejumlah 32,319 kes demam denggi dilaporkan sehingga ME 21 yang berakhir pada 25 Mei 2024 iaitu **peningkatan** sebanyak 39.3% (9,115 kes) berbanding minggu yang sama tahun 2023 (23,204 kes). 11 kes kematian denggi dilaporkan dalam tempoh ini dan 5 kes kematian pada tempoh yang sama tahun lepas.

Jadual 1: Perbandingan bilangan kes demam denggi mengikut daerah berdasarkan ME dan tahun sebelumnya

DAERAH	KES			KUMULATIF KES SEHINGGA		
	ME 19/2024	ME 20/2024	% Peningkatan/ Penurunan	ME 20/2023	ME 20/2024	% Peningkatan/ Penurunan
GOMBAK	202	197	-2.5%	3,031	3,920	29.3%
HULU LANGAT	368	301	-18.2%	5,472	8,846	61.7%
HULU SELANGOR	29	36	24.1%	947	772	-18.5%
KLANG	153	132	-13.7%	4,269	4,411	3.3%
KUALA LANGAT	32	28	-12.5%	541	923	70.6%
KUALA SELANGOR	34	28	-17.6%	501	509	1.6%
PETALING	430	410	-4.7%	7,580	11,323	49.4%
SABAK BERNAM	3	1	-66.7%	52	62	19.2%
SEPANG	50	61	22.0%	811	1,553	91.5%
SELANGOR	1,301	1,194	-8.2%	23,204	32,319	39.3%

ME 20/2024 = (12.5.2024 - 18.5.2024)

ME 21/2024 = (19.5.2024 - 25.5.2024)

**SITUASI SEMASA****LAPORAN MINGGUAN DEMAM DENGGI NEGERI SELANGOR**
Bagi Minggu Epidemiologi 21/2024 (Tarikh 19.5.24 - 25.5.24)**2. Analisa bilangan kes berdasarkan mukim**

Negeri Selangor mempunyai 56 mukim dimana mukim yang menunjukkan bilangan kes tertinggi pada **ME 21/2024** adalah Damansara (146), Kajang (134), Petaling (123), Sg Buloh (102) dan Klang (92). Manakala secara kumulatif mukim tertinggi bilangan kes adalah Petaling (3,975), Damansara (3,754), Kajang (3,347), Sungai Buloh (2,824) dan Klang (2,761).

Jadual 2: Perbandingan bilangan kes demam denggi mengikut mukim berdasarkan ME

DAERAH	MUKIM	BILANGAN KES		
		ME 20/2024	ME 21/2024	KUMULATIF 2024
Petaling	Sungai Buloh	90	102	2,824
	Petaling	148	123	3,975
	Damansara	151	146	3,754
	Bukit Raja	41	39	770
Hulu Langat	Kajang	169	134	3,347
	Hulu Langat	14	11	256
	Ampang	84	68	1,910
	Cheras	65	54	2,325
	Semenyih	24	29	590
	Beranang	10	4	393
	Hulu Semenyih	2	1	25
Gombak	Batu	96	83	1,860
	Hulu Kelang	30	35	624
	Rawang	25	32	629
	Kuang	26	18	472
	Setapak	25	29	341
Klang	Klang	102	92	2,761
	Kapar	51	40	1,650
Sepang	Labu	4	14	275
	Dengkil	42	42	1,180
	Sepang	4	5	92
Sabak Bernam	Bagan Nakhoda Omar	0	0	1
	Pancang Bedena	2	0	16
	Pasir Panjang	0	0	12
	Sabak	0	0	19
	Sungai Panjang	1	1	14

ME 20/2024 = (12.5.2024 - 18.5.2024)

ME 21/2024 = (19.5.2024 - 25.5.2024)

**SITUASI SEMASA****LAPORAN MINGGUAN DEMAM DENGGI NEGERI SELANGOR**
Bagi Minggu Epidemiologi 21/2024 (Tarikh 19.5.24 - 25.5.24)**Jadual 2: Perbandingan bilangan kes demam denggi mengikut mukim berdasarkan ME (sambungan)**

DAERAH	MUKIM	BILANGAN KES		
		ME 20/2024	ME 21/2024	KUMULATIF 2024
Hulu Selangor	Serendah	25	29	631
	Batang Kali	1	1	51
	Ampang Pecah	0	1	14
	Hulu Bernam	0	2	14
	Kalumpang	0	0	13
	Hulu Yam	2	2	20
	Rasa	1	1	25
	Kerling	0	0	2
	Buluh Telur	0	0	0
	Pertak	0	0	1
	Sg. Gumut	0	0	0
	Sg. Tinggi	0	0	1
	Kuala Kalumpang	0	0	0
Kuala Selangor	Ijok	19	15	270
	Tanjung Karang	3	1	36
	Jeram	4	3	64
	Kuala Selangor	5	3	56
	Pasangan	0	0	5
	Hujung Permatang	0	1	5
	Api-Api	0	1	12
	Batang Berjuntai	3	4	61
Hulu Tinggi	0	0	0	
Kuala Langat	Tanjung 12 (1)	6	6	363
	Tanjung 12 (2)	5	13	219
	Teluk Panglima	16	6	279
	Batu	3	0	10
	Morib	0	2	20
	Jugra	2	1	14
	Bandar	0	0	11
Kelanang	0	0	7	
SELANGOR		1,301	1,194	32,319

ME 20/2024 = (12.5.2024 - 18.5.2024)

ME 21/2024 = (19.5.2024 - 25.5.2024)



SITUASI SEMASA
LAPORAN MINGGUAN DEMAM DENGGI NEGERI SELANGOR
Bagi Minggu Epidemiologi 21/2024 (Tarikh 19.5.24 - 25.5.24)



3. Analisa bilangan lokaliti wabak

Jumlah lokaliti wabak denggi aktif pada hari ke-tujuh (Sabtu) **ME 21/2024** adalah sebanyak **516** dengan perincian **lokaliti hotspot 44, wabak tak terkawal 38 dan wabak terkawal 434**. Bilangan lokaliti *hotspot* berdasarkan daerah adalah Petaling 22, Hulu Langat 10, Klang 5, Gombak 5, Hulu Selangor dan Kuala Langat masing-masing 1. Senarai lokaliti wabak tak terkawal dan *hotspot* di *Lampiran C*.

Jadual 3: Bilangan lokaliti wabak mengikut daerah

Daerah	Bilangan Lokaliti Wabak						Jumlah Lokaliti Wabak Aktif	
	Wabak Terkawal		Wabak Tak Terkawal		Hotspot		ME 20/2024	ME 21/2024
	ME 20/2024	ME 21/2024	ME 20/2024	ME 21/2024	ME 20/2024	ME 21/2024		
Petaling	145	157	16	18	24	22	185	197
Hulu Langat	142	147	12	12	11	10	165	169
Gombak	51	58	8	5	2	5	61	68
Klang	46	57	5	1	6	5	57	63
Sepang	0	1	0	0	0	0	0	1
Hulu Selangor	11	5	1	2	0	1	12	8
Kuala Langat	5	4	1	0	1	1	7	5
Kuala Selangor	3	5	0	0	0	0	3	5
Sabak Bernam	0	0	0	0	0	0	0	0
SELANGOR	403	434	43	38	44	44	490	516

Wabak Terkawal : dua atau lebih kes dilaporkan di lokaliti yang sama dalam tempoh 14 hari.

Wabak Tak Terkawal : terdapat pertambahan kes selepas hari ke 14 dari tarikh kes kedua dilaporkan.

Hotspot : lokaliti wabak aktif berlarutan melebihi tempoh 30 hari dari tarikh wabak aktif bermula.

Tarikh wabak aktif bermula dari tarikh kes kedua dilaporkan.

4. ULASAN

- Jumlah bilangan kes ME 21/2024 ialah sebanyak 1,194 kes, berbanding 1,301 kes pada ME 20/2024 iaitu menunjukkan penurunan sebanyak 8.2%. Walaubagaimanapun, bilangan lokaliti wabak aktif pada ME 21/2024 menunjukkan peningkatan iaitu sebanyak 516 wabak dilaporkan berbanding 490 wabak pada minggu epid sebelumnya.
- Cuaca hujan tidak menentu yang sedang berlaku menyebabkan banyak bekas berpotensi menjadi tempat pembiakan nyamuk Aedes. Kejadian demam denggi dipengaruhi oleh faktor persekitaran termasuk cuaca, suhu, taburan hujan dan kelembapan udara. Justeru itu aktiviti pencegahan berjadual dilokalisasi termasuk tempat tumpuan awam perlu diberi perhatian dan dipertingkatkan mengikut keutamaan.
- Pencegahan denggi memerlukan pendekatan keseluruhan masyarakat serta seluruh kerajaan bekerjasama untuk memerangi ancaman denggi dan untuk membendung penularan denggi. Sehubungan itu, pihak Jabatan Kesihatan Negeri Selangor menasihatkan kariah masjid/surau, rumah ibadat lain dan masyarakat setempat untuk melaksanakan aktiviti pencegahan denggi yang berkesan bagi memusnahkan tempat-tempat pembiakan nyamuk / melakukan aktiviti pencegahan secara berkala dengan;
 - * Meluangkan masa bersama keluarga memeriksa tempat pembiakan aedes di dalam dan persekitaran kediaman/tempat kerja, kawasan rumah ibadat dan memusnahkan semua takungan air yang tidak digunakan seminggu sekali.
 - * Meletakkan ubat pembunuh jentik-jentik di tempat takungan air yang tidak dapat dimusnahkan.
 - * Bagi takungan air kekal yang disimpan untuk kegunaan, hendaklah sentiasa ditutup rapat atau diletakkan ubat pembunuh jentik-jentik serta diperiksa seminggu sekali.
 - * Memakai repellent dan pakaian yang menutupi lengan dan kaki untuk mengelakkan gigitan nyamuk.
 - * Melakukan Gotong Royong Di tempat Awam secara berkala.
- Orang ramai perlu mendapatkan rawatan segera di fasiliti kesihatan berhampiran jika mengalami simptom seperti demam panas mengejut, sakit otot, tulang atau sendi, sakit kepala yang teruk dan sakit belakang mata. Rawatan awal boleh mengelakkan komplikasi dan menyelamatkan nyawa.
- Sebarang maklumat tambahan berkaitan kawalan dan pencegahan denggi boleh diperolehi melalui <https://www.infosihat.gov.my/index.php/demam-denggi> dan <https://idengue.mysa.gov.my>

Tarikh: 27/5/2024

Sumber data : e-Dengue

Disemak oleh : Dr Nurul Safiyah binti Ismail
 Jawatan : Ketua Penolong Pengarah
 Unit : Kawalan Penyakit Bawaan Vektor
 Tarikh : 27/05/2024

**CARTA KES MINGGUAN DENGGI YANG DIDAFAR BAGI TAHUN 2023-2024
(NEGERI SELANGOR)**

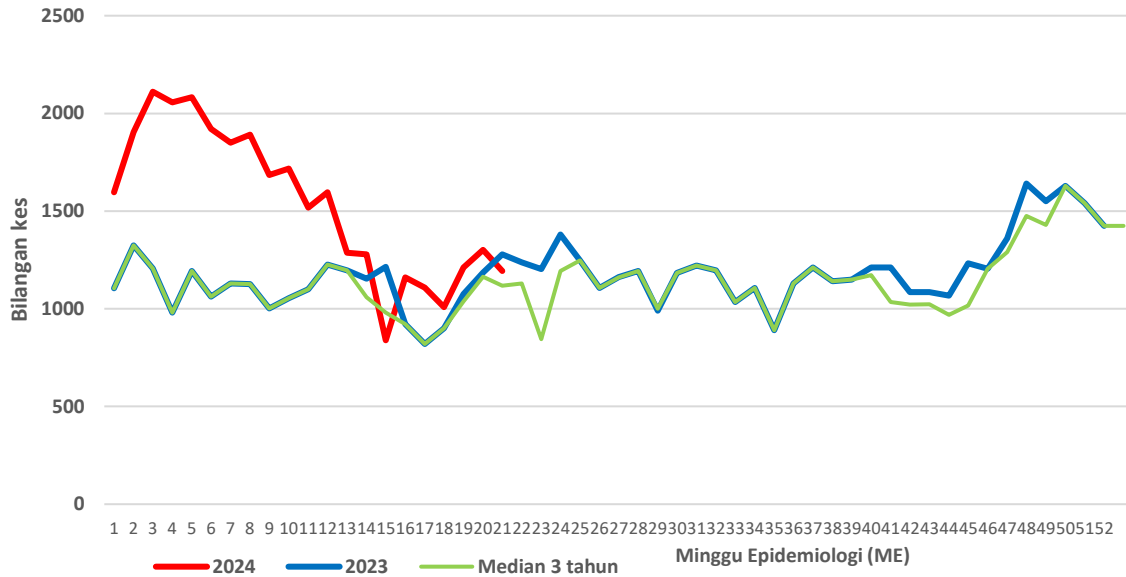

**CARTA KES MINGGUAN DENGGI YANG DIDAFAR BAGI TAHUN 2023-2024
(PETALING)**

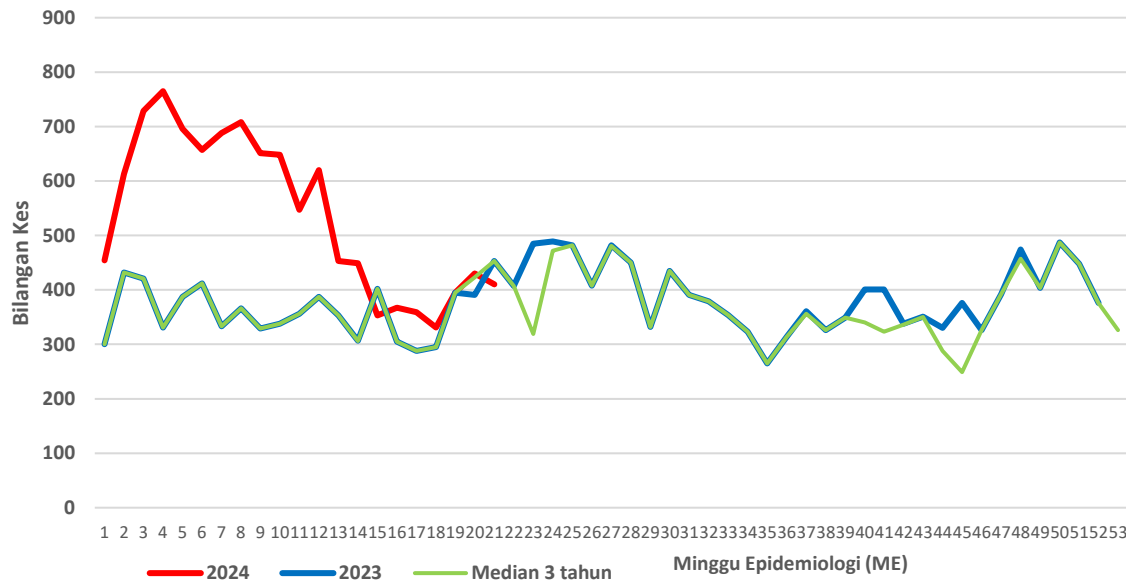

**CARTA KES MINGGUAN DENGGI YANG DIDAFETAR BAGI TAHUN 2023-2024
(HULU LANGAT)**

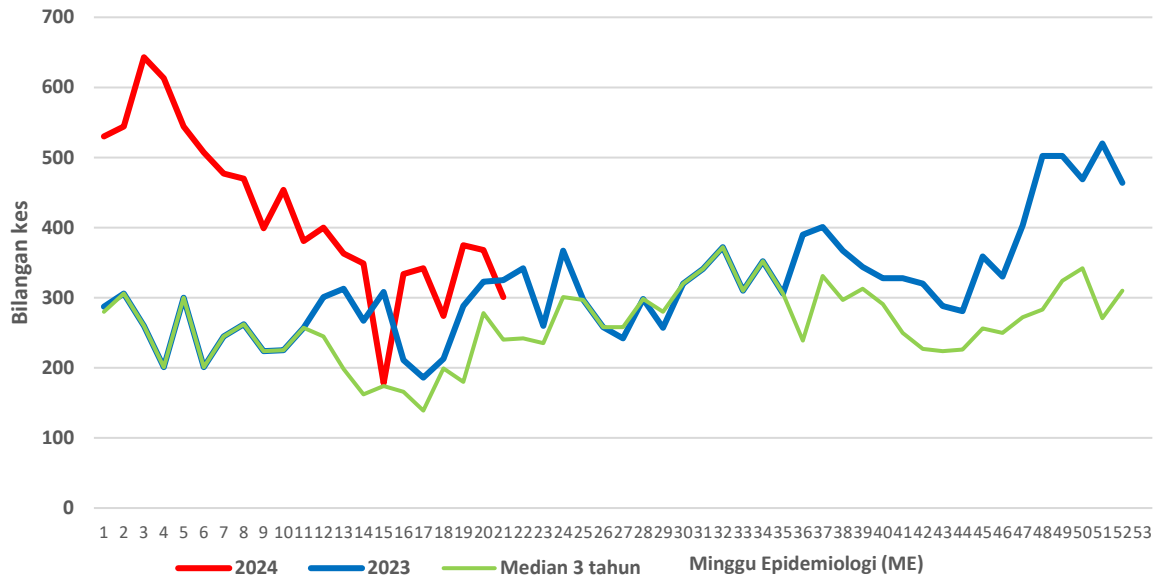

**CARTA KES MINGGUAN DENGGI YANG DIDAFETAR BAGI TAHUN 2023-2024
(KLANG)**

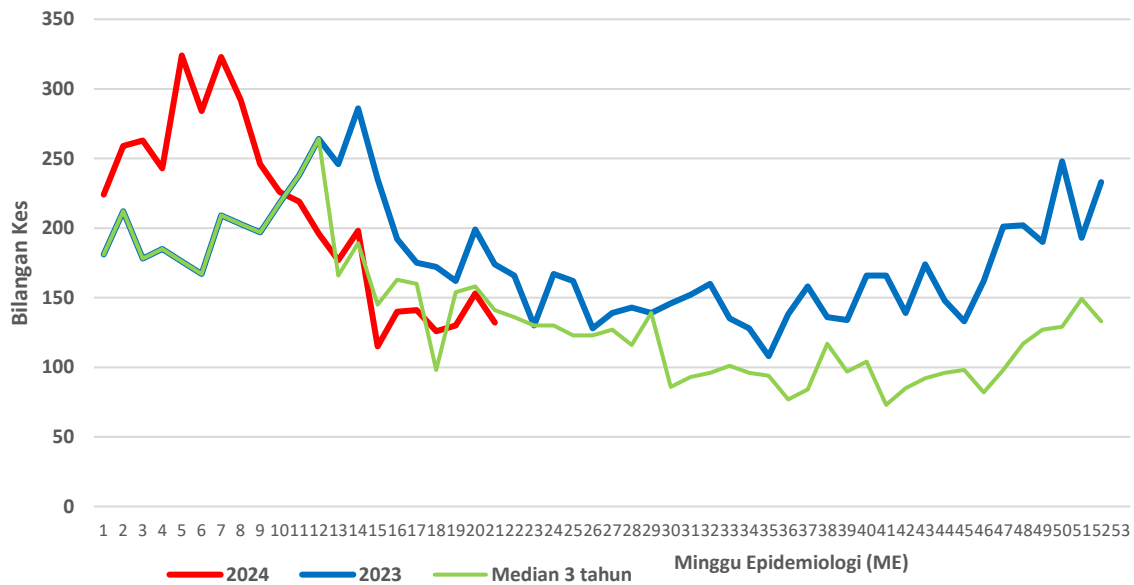

**CARTA KES MINGGUAN DENGGI YANG DIDAFTR BAGI TAHUN 2023-2024
(GOMBAK)**

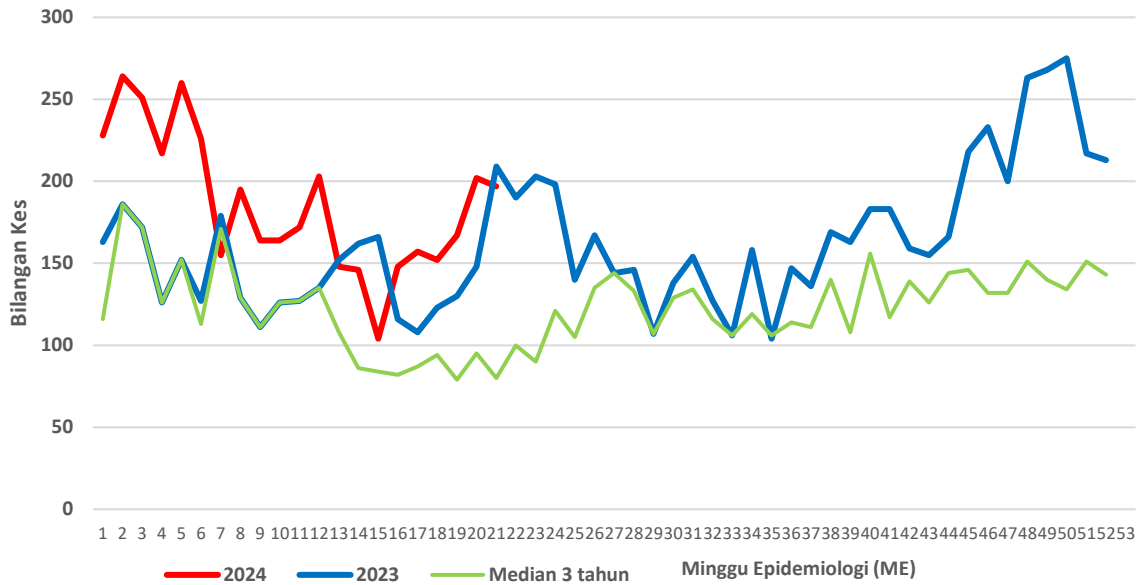

**CARTA KES MINGGUAN DENGGI YANG DIDAFTR BAGI TAHUN 2023-2024
(SEPANG)**

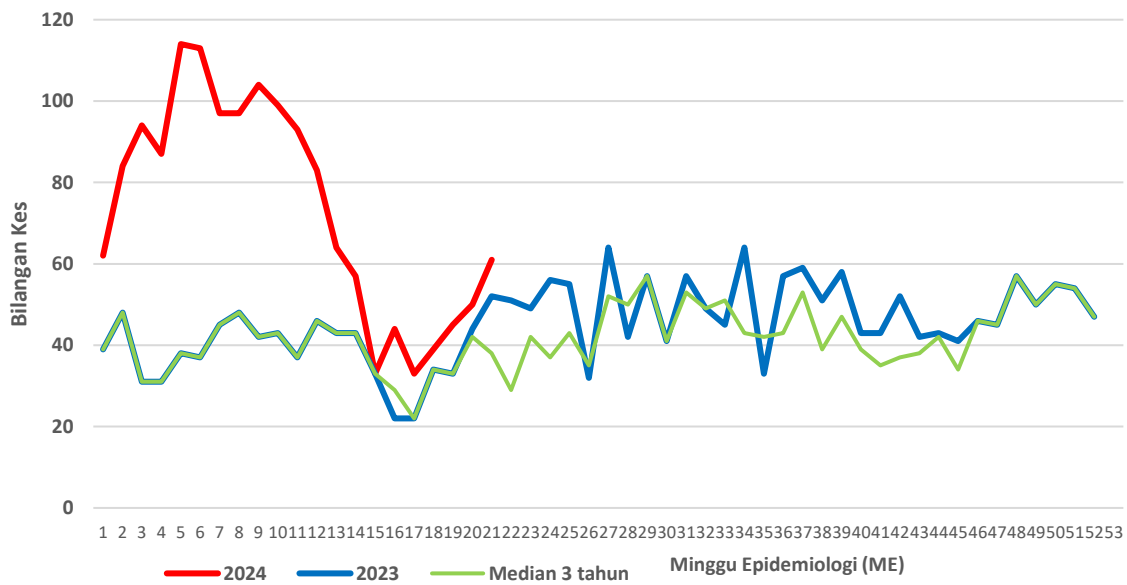

**CARTA KES MINGGUAN DENGGI YANG DIDAFTR BAGI TAHUN 2023-2024
(HULU SELANGOR)**

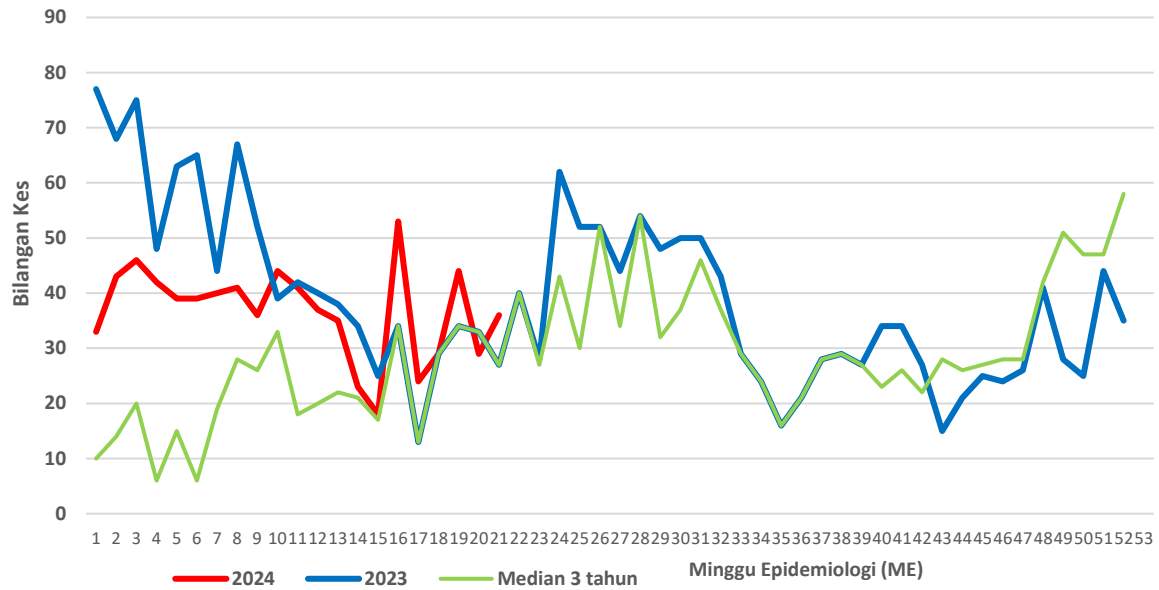

**CARTA KES MINGGUAN DENGGI YANG DIDAFTR BAGI TAHUN 2023-2024
(KUALA SELANGOR)**

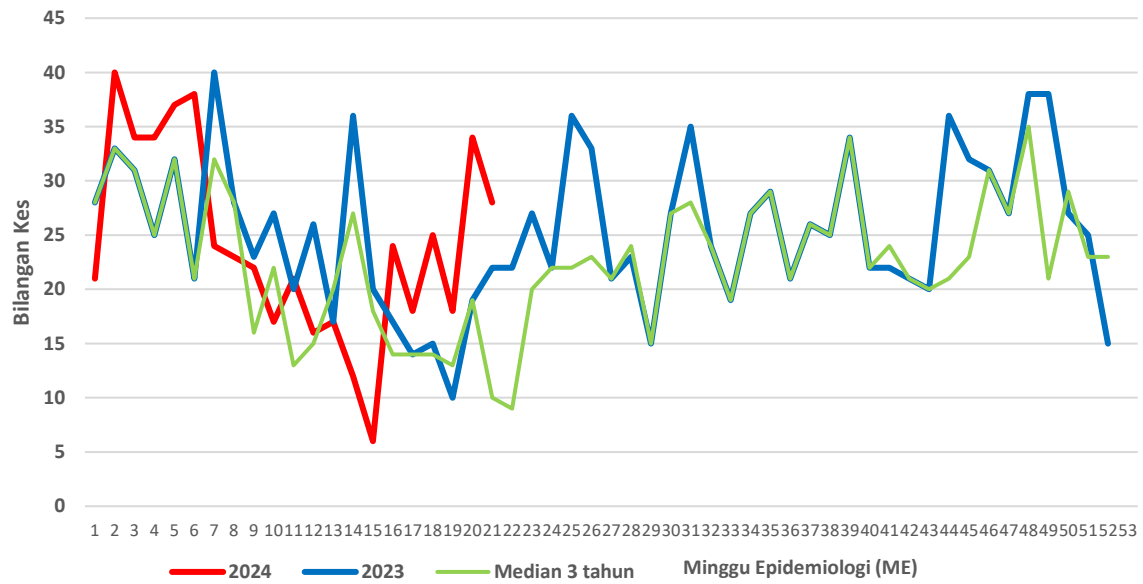

**CARTA KES MINGGUAN DENGGI YANG DIDAFTR BAGI TAHUN 2023-2024
(KUALA LANGAT)**

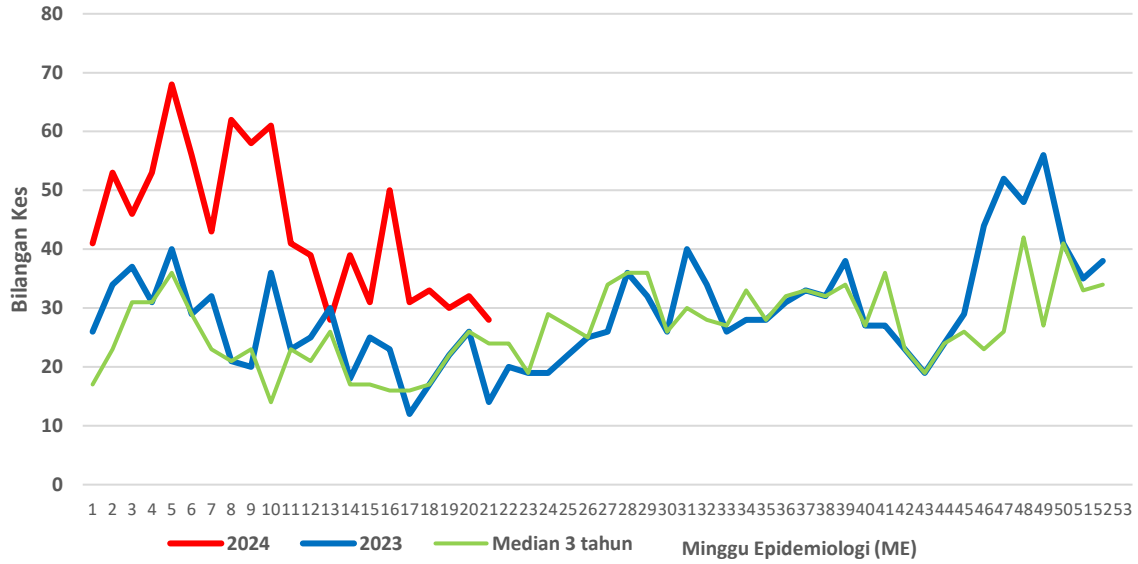

**CARTA KES MINGGUAN DENGGI YANG DIDAFTR BAGI TAHUN 2023-2024
(SABAK BERNAM)**

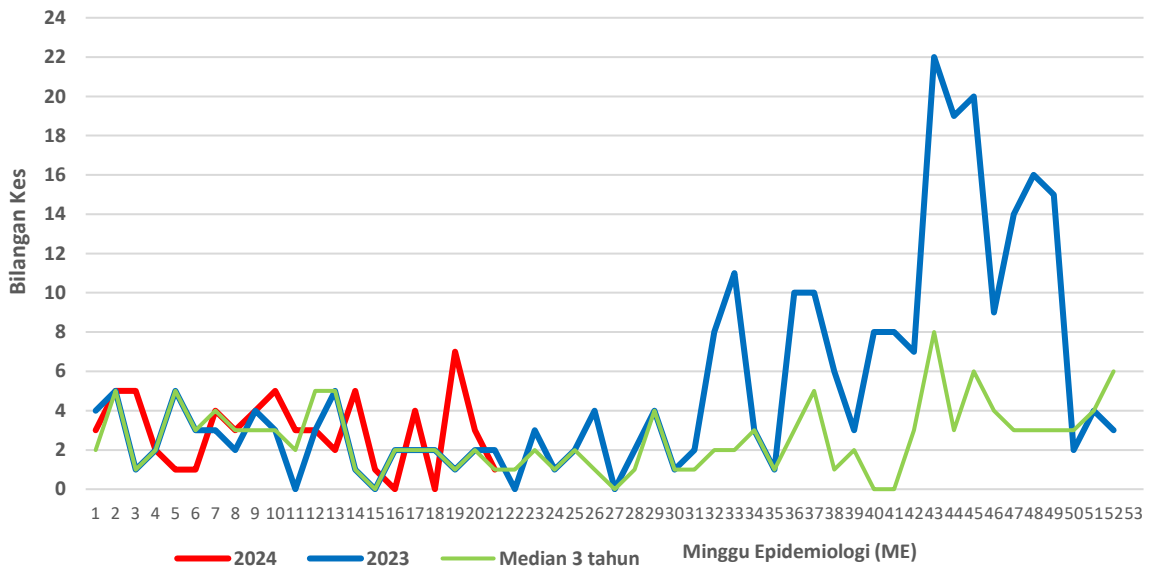

Bilangan lokaliti Wabak di Negeri Selangor 2024

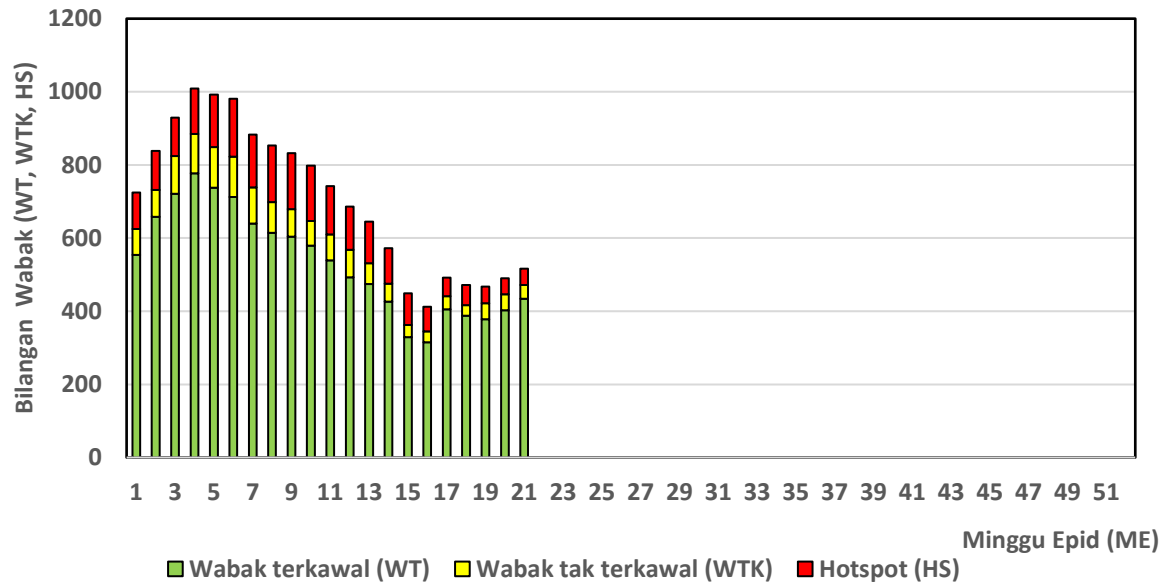

Senarai lokaliti wabak tak terkawal dan Hotspot di Selangor

Tarikh Aktiviti: 25 MEI 2024

BIL	DAERAH	MUKIM	LOKALITI WABAK	JUMLAH KES
WABAK TAK TERKAWAL				
1	GOMBAK	RAWANG	FLAT RAWANG PERDANA	9
2	GOMBAK	BATU	KUARTERS IPD GOMBAK ZON A	13
3	GOMBAK	SETAPAK	KG SG CHINCHIN ZON A	29
4	GOMBAK	BATU	TMN BIDARA FASA 3	7
5	GOMBAK	RAWANG	TMN BERSATU	5
6	HULU LANGAT	KAJANG	JALAN JASMIN 23-32 TAMAN JASMIN	6
7	HULU LANGAT	KAJANG	FLAT PKNS SEKSYEN 2 BANDAR BARU BANGI	4
8	HULU LANGAT	KAJANG	TAMAN BAIDURI JAYA	4
9	HULU LANGAT	AMPANG	JALAN TERATAI 2/1-7 TAMAN BUKIT TERATAI	8
10	HULU LANGAT	AMPANG	JALAN INDAH 1-3 KAMPUNG AMPANG INDAH	8
11	HULU LANGAT	SEMENYIH	VISTA SRI TANJUNG APPT TAMAN SRI TANJUNG	5
12	HULU LANGAT	SEMENYIH	JALAN TPS 4/1-4/9 TAMAN PELANGI SEMENYIH	4
13	HULU LANGAT	KAJANG	RESIDENSI IDAMAN ABADI TROPICANA HEIGHTS	7
14	HULU LANGAT	KAJANG	TAMAN DESA MAHKOTA	4
15	HULU LANGAT	KAJANG	TAMAN KAJANG RAYA	7
16	HULU LANGAT	CHERAS	JALAN 12 TAMAN CHERAS JAYA	4
17	HULU LANGAT	KAJANG	BLOK BURUNG KUARTERS PENJARA KAJANG	8
18	HULU SELANGOR	SERENDAH	JALAN ANGGERIK 3B, BS	12
19	HULU SELANGOR	SERENDAH	APT KENANGA TBR BB	13
20	KLANG	KLANG (MBSA 01)	SEKSYEN 25 (TERES E : JLN 25/36 - 25/45)	7
21	PETALING	7. DAMANSARA (MBSJ)	E14. USJ 16 (SRI TANJUNG)	6
22	PETALING	8. PETALING (MBSJ)	E15. TMN PUNCAK KINRARA 2 (BLOK A)	10
23	PETALING	1. BUKIT RAJA (MBSA)	E1. SEKSYEN 7 (FLAT D : BLOK 52 - 58)	18
24	PETALING	4. SUNGAI BULOH (MBPJ)	E6. BL PJU 8 ARMANEE TERRACE KONDO	6

25	PETALING	8. PETALING (MBSJ)	E15. TMN SAUJANA PUCHONG SP 5A (LAMAM GRANVIEW)	9
26	PETALING	8. PETALING (MBSJ)	E15. BDR BKT PUCHONG BP 1 (FLAT BKT PUCHONG)	4
27	PETALING	5. DAMANSARA (MBPJ)	E11. SRI PJU 1A THE ARCUZ	4
28	PETALING	5. DAMANSARA (MBPJ)	E11. SRI PJS 8 MENTARI COURT	11
29	PETALING	5. DAMANSARA (MBPJ)	E11. SRI PJU 1A PPRT LEMBAH SUBANG 2 (BLOK A-F)	9
30	PETALING	5. DAMANSARA (MBPJ)	E11. SRI SS 7 (TERES 9) [JLN SS 7/6 , 7/8 , 7/9 , 7/12 , 7/14 , 7/16 , 7/18]	4
31	PETALING	3. SUNGAI BULOH (MBSA)	E5. SEKSYEN U5 (PANGSAPURI MENTARI - BLOK 1, 2 & 3)	5
32	PETALING	5. DAMANSARA (MBPJ)	E9. KT SS8 (RESIDENSI SUNWAY SERENE) JALAN SS8/2	6
33	PETALING	8. PETALING (MBSJ)	E17. TMN SG.BESI INDAH 3 (DESA SAUJANA)	12
34	PETALING	1. BUKIT RAJA (MBSA)	E1. SEKSYEN 7 (TERES F : JLN 7/36- 7/40)	12
35	PETALING	3. SUNGAI BULOH (MBSA)	E5. SEKSYEN U5 (PANGSAPURI SUBANG SURIA : BLOK 1 - 8)	6
36	PETALING	2. DAMANSARA (MBSA)	E2. SEKSYEN 22 (PANGSAPURI ALAM PRIMA)	9
37	PETALING	5. DAMANSARA (MBPJ)	E11. SRI PJU 1A PPRT 1 BLOK (G,H)	4
38	PETALING	4. SUNGAI BULOH (MBPJ)	E6. BL PJU 10 PARK AVANUE KONDO	4

BIL	DAERAH	MUKIM	LOKALITI WABAK	JUMLAH KES
HOTSPOT				
1	GOMBAK	KUANG	KG PERMATA KUNDANG	7
2	GOMBAK	BATU	SELAYANG BARU ZON 16	7
3	GOMBAK	BATU	BDR BARU SELAYANG FASA 1 (ZON A)	17
4	GOMBAK	BATU	APPT GARDEN VILLE	21
5	GOMBAK	HULU KELANG	TMN MELAWATI (B)	14
6	HULU LANGAT	CHERAS	PANGSAPURI TERATAI BANDAR MAHKOTA CHERAS	37
7	HULU LANGAT	AMPANG	FLAT DESA LEMBAH PERMAI	22
8	HULU LANGAT	KAJANG	CASA VILLA CONDO SUNGAI CHUA	14
9	HULU LANGAT	AMPANG	APPT PERMAI RIA KAMPUNG TASEK PERMAI	10
10	HULU LANGAT	CHERAS	APPT ANGSANA BANDAR MAHKOTA CHERAS	8
11	HULU LANGAT	AMPANG	PANGSAPURI TAMAN AMPANG MEWAH	5
12	HULU LANGAT	KAJANG	APPT INTANA RIA SEKSYEN 7 BANDAR BARU BANGI	13
13	HULU LANGAT	CHERAS	TAMAN MURNI CHERAS	6
14	HULU LANGAT	KAJANG	JALAN IMPIAN SETIA SAUJANA IMPIAN	7
15	HULU LANGAT	CHERAS	PANGSAPURI SUAKASIH BANDAR TUN HUSSEIN ONN	7
16	HULU SELANGOR	SERENDAH	APT TERATAI TBR BB	15
17	KLANG	KLANG 01	APARTMENT BAYU VILLA	17
18	KLANG	KLANG 01	PANGSAPURI PALMA	7
19	KLANG	KLANG 01	TAMAN CHI LIUNG 01	8
20	KLANG	KLANG (MBSA 01)	SEKSYEN 25 (TERES B : JLN 25/12-25/25)	7
21	KLANG	KAPAR 01	FEMALE HOSTEL TOP GLOVE	6
22	KUALA LANGAT	TANJONG 12 (1)	JALAN CENDERAWASIH	7
23	PETALING	8. PETALING (MBSJ)	E14. BT 13 1/2 (KOI TROPIKA)	22
24	PETALING	8. PETALING (MBSJ)	E15. BT 13 KG SRI AMAN (LRG BESTARI)	11
25	PETALING	8. PETALING (MBSJ)	E15. TMN SAUJANA PUCHONG SP 5	18
26	PETALING	5. DAMANSARA (MBPJ)	E11. SRI SS 7 KELANA PUTERA KONDO	75
27	PETALING	8. PETALING (MBSJ)	E15. TMN PUCHONG INTAN (APPT PUCHONG INTAN)	13

28	PETALING	8. PETALING (MBSJ)	E15. TMN PUCHONG PERMAI (FLAT 38 BLOK A)	16
29	PETALING	4. SUNGAI BULOH (MBPJ)	E8. BU SS 21 (3) [JLN SS 21/23,25,27,29,31,44,46,48,48A,50,5	10
30	PETALING	2. DAMANSARA (MBSA)	E1. SEKSYEN 13 (KONDO SRI ALAM)	16
31	PETALING	8. PETALING (MBSJ)	E13. USJ 1 (ANGSANA APPT)	11
32	PETALING	1. BUKIT RAJA (MBSA)	E5. SEKSYEN U10 (PUNCAK PERDANA : UITM)	26
33	PETALING	3. SUNGAI BULOH (MBSA)	E5. SEKSYEN U19 (TMN SRI BULOH & RMH MURAH PKNS : JLN U19/1-12C &	13
34	PETALING	4. SUNGAI BULOH (MBPJ)	E6. BL PJU 10 APT IDAMAN FASA 2 (D,E,F,G,O,P,Q,R,S)	14
35	PETALING	5. DAMANSARA (MBPJ)	E11. SRI SS 7 KELANA PUTERI KONDO	9
36	PETALING	5. DAMANSARA (MBPJ)	E8. BU SS 4B	8
37	PETALING	4. SUNGAI BULOH (MBPJ)	E8. BU PJU 6A KG SG KAYU ARA 2 [JLN SEROJA, DAHLIA, KEKWA]	6
38	PETALING	6. PETALING (MBPJ)	E12. TM PJS 2C APT MEDAN CAHAYA 1 (BLOK A , B , C)	9
39	PETALING	7. DAMANSARA (MBSJ)	E13. USJ 4/8, 4/9	9
40	PETALING	7. DAMANSARA (MBSJ)	E13. TMN BUKIT PELANGI (FLAT) : JALAN TBP 2	5
41	PETALING	6. PETALING (MBPJ)	E12. TM PJS 3 FLAT TMN MEDAN 32 (BLOK A , B , C , D , E)	13
42	PETALING	5. DAMANSARA (MBPJ)	E11. SRI PJS 8 FLAT PKNS	6
43	PETALING	3. SUNGAI BULOH (MBSA)	E5. SEKSYEN U19 (RKAT KEM PAYA JARAS)	6
44	PETALING	6. PETALING (MBPJ)	E12. TM PJS 2C FLAT DESA MENTARI (BLOK 9 , 10)	10