



**SITUASI SEMASA**  
**LAPORAN MINGGUAN DEMAM DENGGI NEGERI SELANGOR**  
 Bagi Minggu Epidemiologi 5/2023 (Tarikh 29.1.23 - 4.2.23)



**1. Analisa bilangan kes berdasarkan daerah**

Pada minggu epidemiologi (ME) 5 iaitu bagi tempoh **29 Januari 2023 hingga 4 Februari 2023**, sejumlah **1,193** kes demam denggi telah dilaporkan di Negeri Selangor, iaitu **peningkatan** sebanyak **21.7% (213 kes)** berbanding **980** kes pada minggu sebelumnya. Sejumlah **5,808** kes demam denggi dilaporkan sehingga **ME 5** yang berakhir pada **4 Februari 2023** iaitu **peningkatan** sebanyak **148.8% (3,474 kes)** berbanding minggu yang sama tahun 2022 (**2,334 kes**).Tiada kes kematian dilaporkan dalam tempoh ini dan pada tempoh yang sama tahun lepas.

**Jadual 1: Perbandingan bilangan kes demam denggi mengikut daerah berdasarkan ME dan tahun sebelumnya**

DAERAH	KES			KUMULATIF KES SEHINGGA		
	ME 4/2023	ME 5/2023	% Peningkatan/ Penurunan	ME 5/2022	ME 5/2023	% Peningkatan/ Penurunan
GOMBAK	126	152	20.6%	306	799	161.1%
HULU LANGAT	201	300	49.3%	624	1,354	117.0%
HULU SELANGOR	48	63	31.3%	20	331	1555.0%
KLANG	185	176	-4.9%	487	932	91.4%
KUALA LANGAT	31	40	29.0%	46	168	265.2%
KUALA SELANGOR	25	32	28.0%	41	149	263.4%
PETALING	331	387	16.9%	755	1,871	147.8%
SABAK BERNAM	2	5	150.0%	9	17	88.9%
SEPANG	31	38	22.6%	46	187	306.5%
<b>SELANGOR</b>	<b>980</b>	<b>1,193</b>	<b>21.7%</b>	<b>2,334</b>	<b>5,808</b>	<b>148.8%</b>

ME 4/2023 = (22.1.2023 - 28.1.2023)

ME 5/2023 = (29.1.2023 - 4.2.2023)



**SITUASI SEMASA**  
**LAPORAN MINGGUAN DEMAM DENGGI NEGERI SELANGOR**  
 Bagi Minggu Epidemiologi 5/2023 (Tarikh 29.1.23 - 4.2.23)



**2. Analisa bilangan kes berdasarkan mukim**

Negeri Selangor mempunyai 56 mukim dimana mukim yang menunjukkan bilangan kes tertinggi pada ME 5/2023 adalah Petaling (141), Damansara (140), Klang (134), Ampang (91) dan Kajang (90). Manakala secara kumulatif mukim tertinggi bilangan kes adalah Klang (701), Damansara (662), Petaling (608), Kajang (466) dan Sg. Buloh (437).

**Jadual 2: Perbandingan bilangan kes demam denggi mengikut mukim berdasarkan ME**

DAERAH	MUKIM	BILANGAN KES		
		ME 4/2022	ME 5/2023	KUMULATIF 2023
Petaling	Sungai Buloh	71	83	437
	Petaling	112	141	608
	Damansara	115	140	662
	Bukit Raja	33	23	164
Hulu Langat	Kajang	77	90	466
	Hulu Langat	3	7	32
	Ampang	64	91	414
	Cheras	33	68	283
	Semenyih	18	23	91
	Beranang	6	21	68
	Hulu Semenyih	0	0	0
Gombak	Batu	56	63	313
	Hulu Kelang	22	20	162
	Rawang	21	41	185
	Kuang	13	18	80
	Setapak	14	10	59
Klang	Klang	131	134	701
	Kapar	54	42	231
Sepang	Labu	4	8	32
	Dengkil	27	29	149
	Sepang	0	1	6
Sabak Bernam	Bagan Nakhoda Omar	0	0	0
	Pancang Bedena	0	4	8
	Pasir Panjang	0	0	2
	Sabak	2	0	5
	Sungai Panjang	0	1	2

ME 4/2023 = (22.1.2023 - 28.1.2023)

ME 5/2023 = (29.1.2023 - 4.2.2023)



**SITUASI SEMASA**  
**LAPORAN MINGGUAN DEMAM DENGGI NEGERI SELANGOR**  
 Bagi Minggu Epidemiologi 5/2023 (Tarikh 29.1.23 - 4.2.23)



**Jadual 2: Perbandingan bilangan kes demam denggi mengikut mukim berdasarkan ME (sambungan)**

DAERAH	MUKIM	BILANGAN KES		
		ME 4/2022	ME 5/2023	KUMULATIF 2023
Hulu Selangor	Serendah	59	48	276
	Batang Kali	8	8	33
	Ampang Pecah	1	2	3
	Hulu Bernam	3	1	5
	Kalumpang	0	3	3
	Hulu Yam	3	1	5
	Rasa	1	0	5
	Kerling	0	0	1
	Buluh Telur	0	0	0
	Pertak	0	0	0
	Sg. Gumut	0	0	0
	Sg. Tinggi	0	0	0
	Kuala Kalumpang	0	0	0
	Kuala Selangor	Ijok	20	22
Tanjung Karang		1	1	7
Jeram		3	6	15
Kuala Selangor		4	2	10
Pasangan		0	0	0
Hujung Permatang		0	0	0
Api-Api		0	0	0
Batang Berjantai		3	1	11
Hulu Tinggi		0	0	0
Kuala Langat	Tanjung 12 (1)	16	16	80
	Tanjung 12 (2)	7	8	23
	Teluk Panglima Garang	12	15	51
	Batu	0	0	0
	Morib	0	0	2
	Jugra	1	0	6
	Bandar	1	1	5
	Kelanang	0	0	1
<b>SELANGOR</b>		<b>1,019</b>	<b>1,193</b>	<b>5,808</b>

ME 4/2023 = (22.1.2023 - 28.1.2023)

ME 5/2023 = (29.1.2023 - 4.2.2023)



**SITUASI SEMASA**  
**LAPORAN MINGGUAN DEMAM DENGGI NEGERI SELANGOR**  
Bagi Minggu Epidemiologi 5/2023 (Tarikh 29.1.23 - 4.2.23)



### 3. Analisa bilangan lokaliti wabak

Jumlah lokaliti wabak denggi aktif pada hari ke-tujuh (Sabtu) **ME 5/2023** adalah sebanyak **470** dengan perincian **lokaliti hotspot 45, wabak tak terkawal 46 dan wabak terkawal 379**. Bilangan lokaliti *hotspot* berdasarkan daerah adalah Petaling 25, Hulu Selangor 8, Hulu Langat 6 dan Klang 6. Senarai lokaliti wabak tak terkawal dan *hotspot* di *Lampiran C*.

**Jadual 3: Bilangan lokaliti wabak mengikut daerah**

Daerah	Bilangan Lokaliti Wabak						Jumlah Lokaliti Wabak Aktif	
	Wabak Terkawal		Wabak Tak Terkawal		Hotspot		ME 4/2022	ME 5/2023
	ME 4/2022	ME 5/2023	ME 4/2022	ME 5/2023	ME 4/2022	ME 5/2023		
Petaling	147	142	22	20	28	25	197	187
Hulu Langat	86	99	7	2	7	6	100	107
Gombak	45	56	1	3	0	0	46	59
Klang	69	62	16	17	8	6	93	85
Sepang	0	0	0	0	1	0	1	0
Hulu Selangor	18	11	4	2	6	8	28	21
Kuala Langat	11	8	0	2	1	0	12	10
Kuala Selangor	2	1	0	0	0	0	2	1
Sabak Bernam	0	0	0	0	0	0	0	0
<b>SELANGOR</b>	<b>378</b>	<b>379</b>	<b>50</b>	<b>46</b>	<b>51</b>	<b>45</b>	<b>479</b>	<b>470</b>

**Wabak Terkawal** : dua atau lebih kes dilaporkan di lokaliti yang sama dalam tempoh 14 hari.

**Wabak Tak Terkawal** : terdapat pertambahan kes selepas hari ke 14 dari tarikh kes kedua dilaporkan.

**Hotspot** : lokaliti wabak aktif berlarutan melebihi tempoh 30 hari dari tarikh wabak aktif bermula.

Tarikh wabak aktif bermula dari tarikh kes kedua dilaporkan.

### 4. ULASAN

- Tren kes demam denggi di Selangor jelas menunjukkan peningkatan secara mingguan sejak akhir tahun 2022 sehingga ME5/2023. Pada ME5/2023, jumlah kes menunjukkan **peningkatan** sebanyak **21.7%** berbanding ME sebelumnya iaitu peningkatan sebanyak **213** kes.
- Kumulatif kes sehingga ME5/2023 masih menunjukkan peningkatan yang ketara sebanyak **148.8% (3474 kes)** berbanding tempoh yang sama pada tahun 2022.
- Pihak PKD dan semua agensi perlu bekerjasama dalam merancang aktiviti kawalan yang intensif secara bersepadu bagi menekan tren peningkatan dan untuk menurunkan kes demam denggi.
- Wabak aktif menunjukkan pengurangan sebanyak **1.9% (9 wabak)** berbanding ME4/2023 iaitu dari 479 lokaliti kepada 470 lokaliti wabak untuk keseluruhan semua daerah dalam negeri Selangor.
- Bilik gerakan semua PKD perlu melakukan analisa dengan lebih teliti untuk melakukan kawalan yang lebih fokus dan berkesan serta pasukan kawalan perlu melaksanakan aktiviti dengan berkualiti dan optimum. Penjadualan tugas anggota perlu dipantau dengan lebih berkesan bagi memastikan kekuatan anggota lapangan adalah di tahap optimum. Mobilisasi dalam daerah perlu diaktifkan seiring dengan peningkatan mendadak kes di daerah masing-masing bagi memastikan kes dalam keadaan terkawal.
  - Meletakkan ubat pembunuh jentik-jentik ditempat takungan air yang tidak dapat dimusnahkan
  - Bagi takungan air kekal yang disimpan untuk kegunaan, hendaklah sentiasa ditutup rapat atau diletakkan ubat pembunuh jentik-jentik serta diperiksa seminggu sekali.
  - Memakai alat pelindung diri dan pakaian yang menutupi lengan dan kaki untuk mengelakkan gigitan nyamuk.
- Sebarang maklumat tambahan berkaitan kawalan dan pencegahan denggi boleh diperolehi melalui <https://www.infosihat.gov.my/index.php/demam-denggi> dan <https://idengue.mysa.gov.my/>

**Disediakan oleh: Unit Kawalan Penyakit Bawaan Vektor, Jabatan Kesihatan Negeri Selangor**

Tarikh: 07/02/2023

Sumber data : e-Dengue

Disemak oleh : En. Uthiya Kumar Muthusamy  
 Jawatan : Pegawai Kesihatan Persekitaran U42  
 Unit : Kawalan Penyakit Bawaan Vektor  
 Tarikh : 07/02/2023

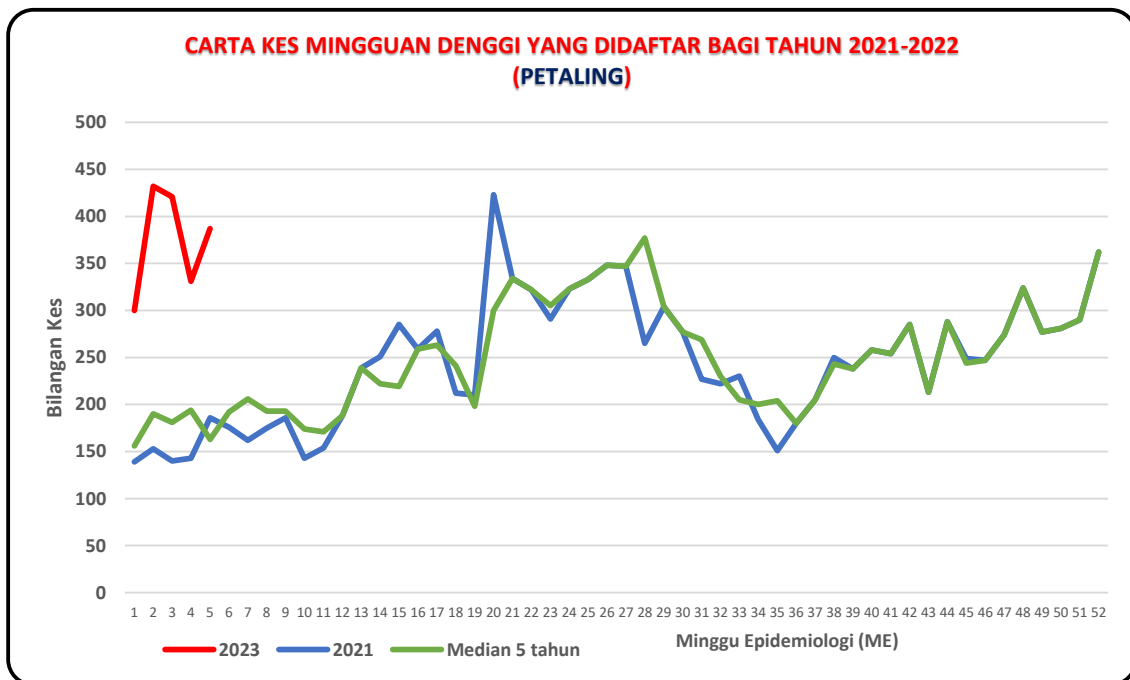
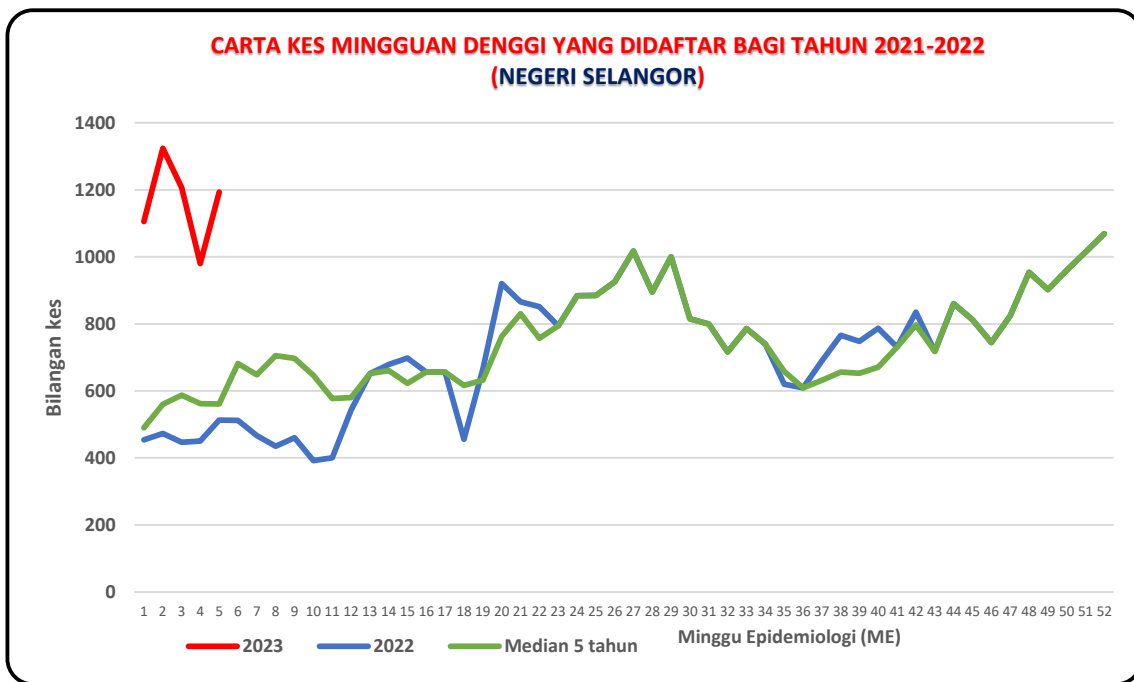

**CARTA KES MINGGUAN DENGGI YANG DIDAFAR BAGI TAHUN 2021-2022  
(HULU LANGAT)**

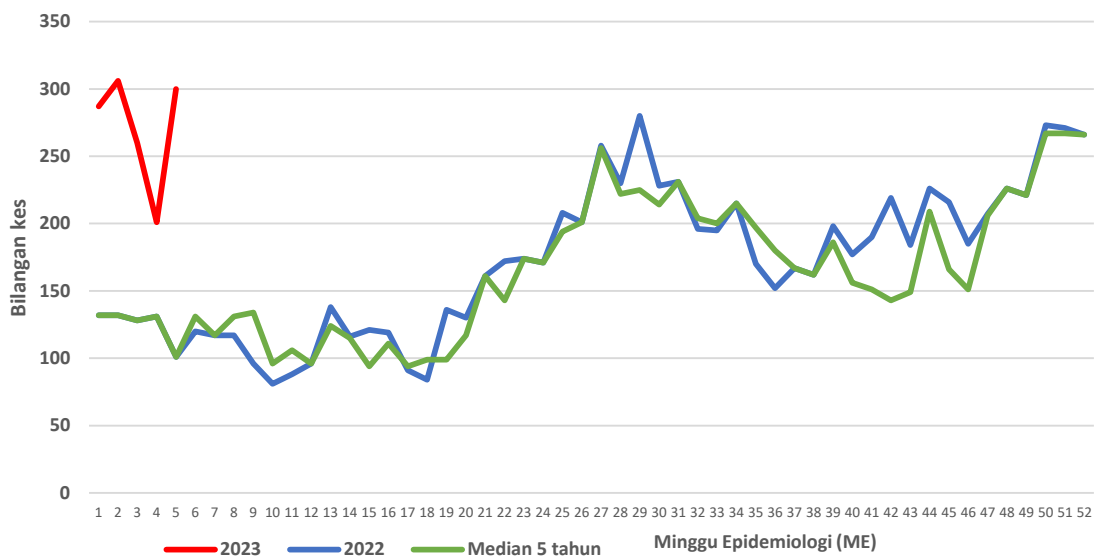

**CARTA KES MINGGUAN DENGGI YANG DIDAFAR BAGI TAHUN 2021-2022  
(KLANG)**

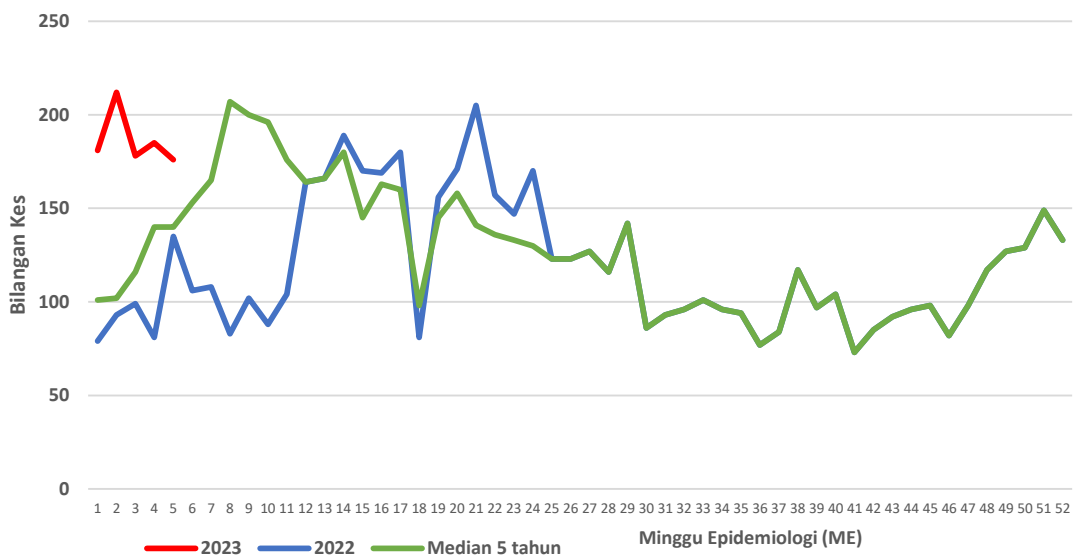

**CARTA KES MINGGUAN DENGGI YANG DIDAFTAR BAGI TAHUN 2021-2022  
(GOMBAK)**

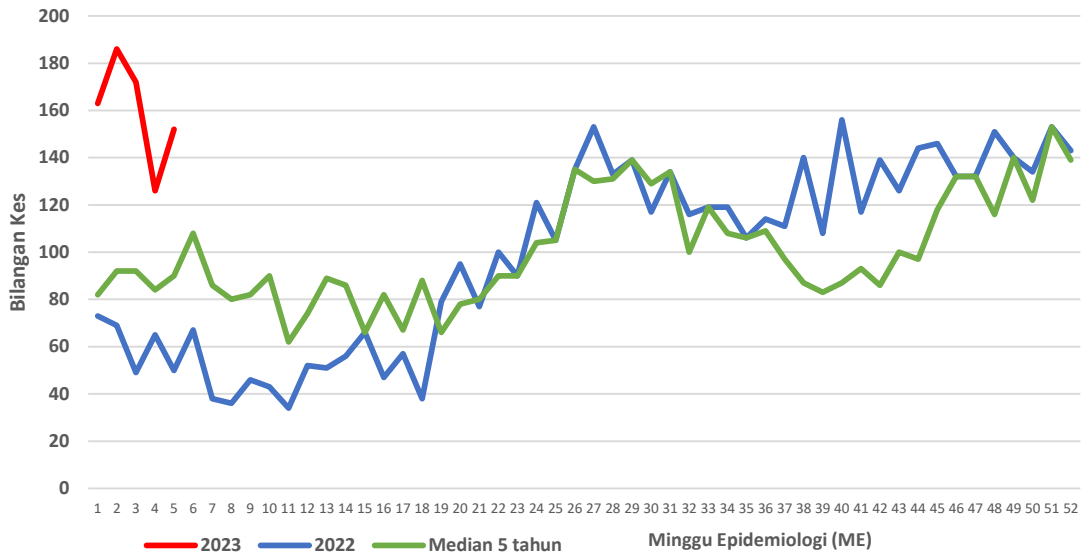

**CARTA KES MINGGUAN DENGGI YANG DIDAFTAR BAGI TAHUN 2021-2022  
(SEPANG)**

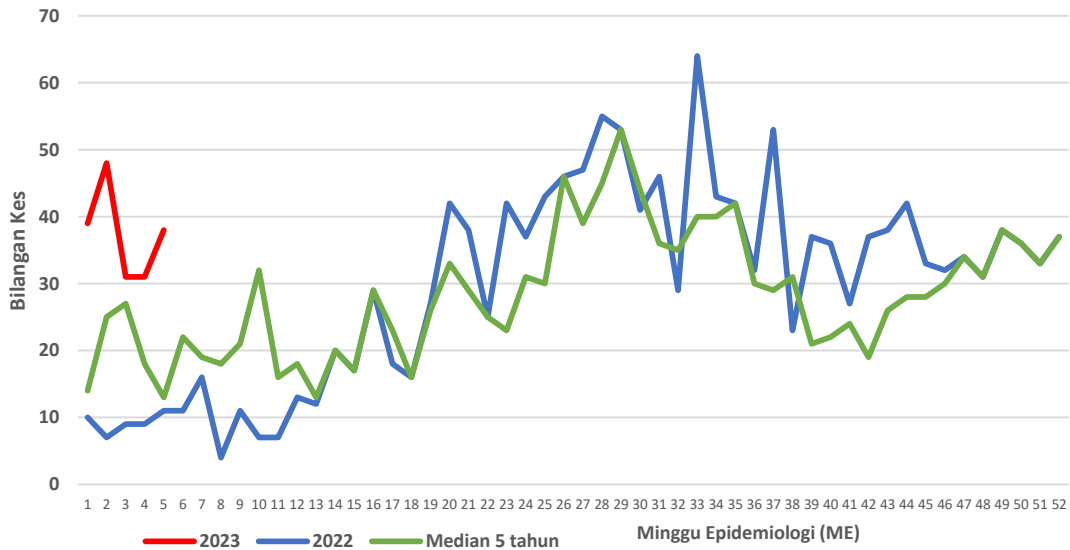

**CARTA KES MINGGUAN DENGGI YANG DIDAFTR BAGI TAHUN 2021-2022  
(HULU SELANGOR)**

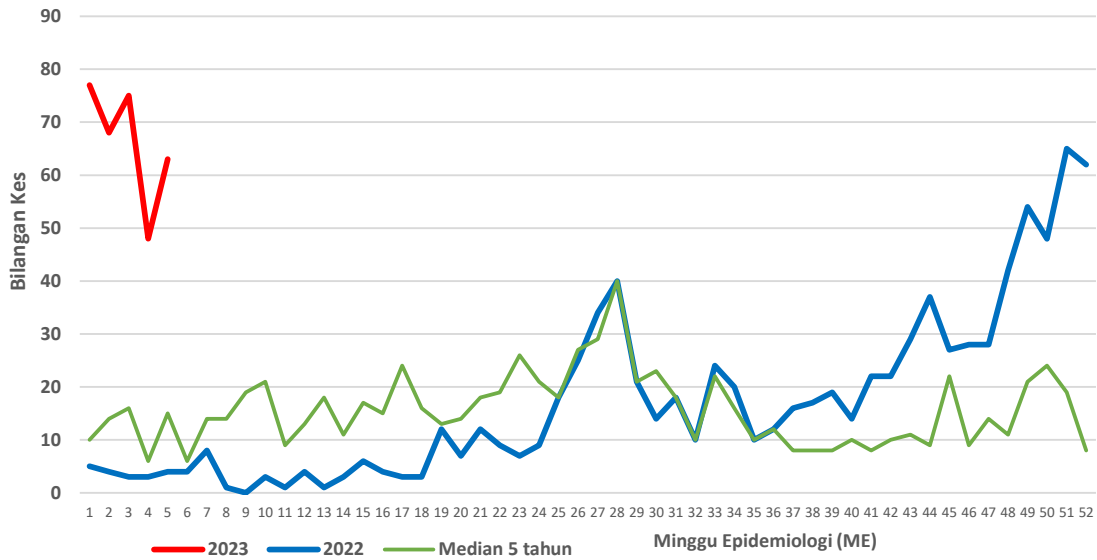

**CARTA KES MINGGUAN DENGGI YANG DIDAFTR BAGI TAHUN 2021-2022  
(KUALA SELANGOR)**

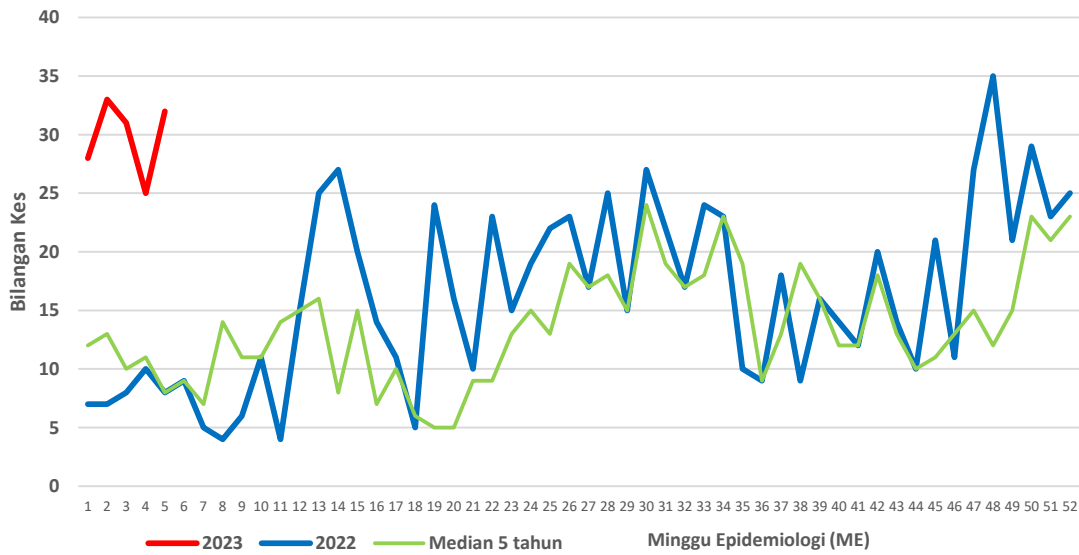



**CARTA KES MINGGUAN DENGGI YANG DIDAFTR BAGI TAHUN 2021-2022  
(KUALA LANGAT)**

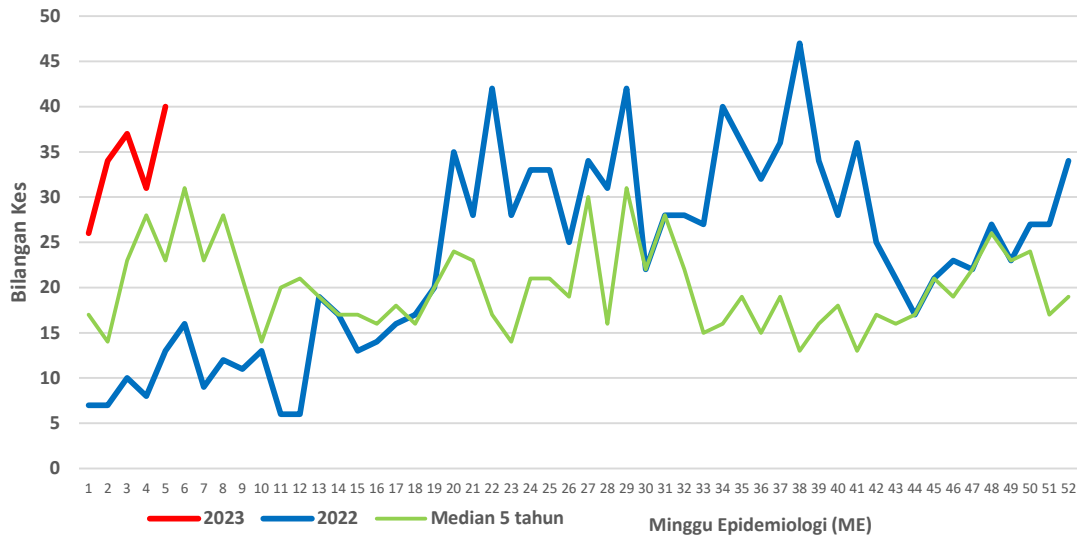

**CARTA KES MINGGUAN DENGGI YANG DIDAFTR BAGI TAHUN 2021-2022  
(SABAK BERNAM)**

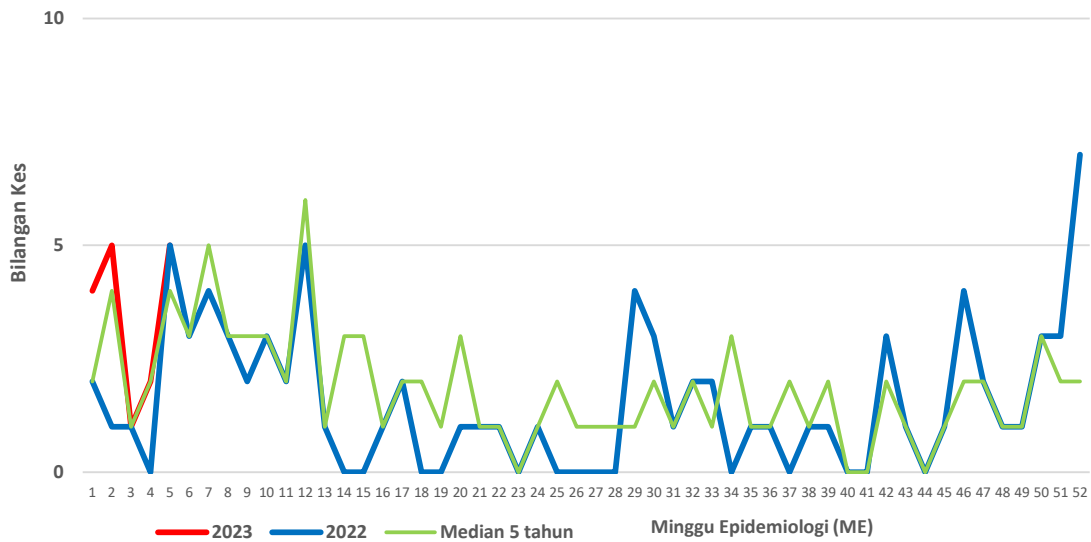

Lampiran B

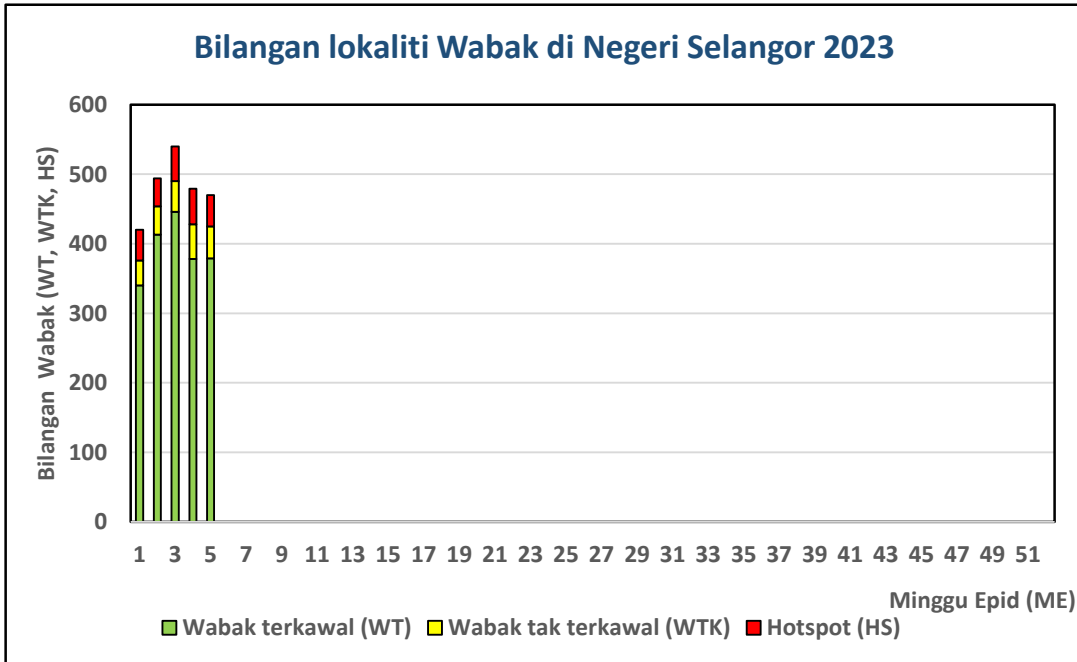

Senarai lokaliti wabak tak terkawal dan *Hotspot* di Selangor

Tarikh Aktiviti: 4 Februari 2023

BIL	DAERAH	MUKIM	LOKALITI WABAK	JUMLAH KES
<b>WABAK TAK TERKAWAL</b>				
1	GOMBAK	RAWANG	KG MATANG PAGAR ZON A	9
2	GOMBAK	KUANG	KG CEMPEDAK KUANG	7
3	GOMBAK	KUANG	BDR TASIK PUTERI GV 2	5
4	HULU LANGAT	KAJANG	TAMAN SUNGAI JELOK	8
5	HULU LANGAT	KAJANG	PANGSAPURI PERDANA IMPIAN KAJANG PERDANA	5
6	HULU SELANGOR	BATANG KALI	LOKALITI 4 BDR BARU BTG KALI	7
7	HULU SELANGOR	SERENDAH	APT MAWAR TBR BB	6
8	KLANG	KLANG 01	TELOK GONG FLAT TAMAN SRI NELAYAN	17
9	KLANG	KLANG 01	TAMAN KLANG RIA 04	11
10	KLANG	KLANG 01	TAMAN PENDAMAR INDAH 2 (02)	8
11	KLANG	KLANG 01	BANDAR PUTERI 10	7
12	KLANG	KLANG 01	FLAT JALAN BATU NILAM 15	7
13	KLANG	KLANG 01	TAMAN BAYU PERDANA 06	7
14	KLANG	KLANG 01	APARTMENT KLANG JAYA	6
15	KLANG	KLANG 01	TAMAN SENTOSA 27	6
16	KLANG	KAPAR 01	BANDAR BUKIT RAJA JALAN RODAT 02	5
17	KLANG	KLANG 01	BANDAR PUTERA 1 (03)	5
18	KLANG	KAPAR 01	TAMAN DESA PERMAI 04	5
19	KLANG	KLANG 01	TAMAN DESA UTAMA 01	5
20	KLANG	KLANG 01	TAMAN SENTOSA PERDANA 05	5
21	KLANG	KLANG (MBSA 01)	SEKSYEN 35 (ALAM IMPIAN TERES H : JLN 35/17 - 35/18 & 35/23 - 35/25)	4
22	KLANG	KLANG 01	TAMAN MENARA MAJU 03	4

23	KLANG	KAPAR 01	TAMAN MUTIARA	4
24	KLANG	KLANG 01	TAMAN SENTOSA PERDANA 03	4
25	KUALA LANGAT	TANJONG 12 (2)	PANGSAPURI LANGAT UTAMA	9
26	KUALA LANGAT	TELOK PANGLIMA GARANG	TAMAN PANGLIMA	4
27	PETALING	7. DAMANSARA (MBSJ)	E13. USJ 13/3	18
28	PETALING	2. DAMANSARA (MBSA)	E3. SEKSYEN 26 (FLAT PPRT BLOK A,B,C)	14
29	PETALING	8. PETALING (MBSJ)	E16. TMN PUNCAK JALIL 7B (PUJ 7/9-7/19)	13
30	PETALING	7. DAMANSARA (MBSJ)	E13. SS 15/2 , 3 (TERES)	11
31	PETALING	8. PETALING (MBSJ)	E15. BDR KINRARA 6F (ENGGANG APPT)	10
32	PETALING	3. SUNGAI BULOH (MBSA)	E5. SEKSYEN U5 (SUBANG BESTARI TERES C : JLN U5/71 - U5/80)	10
33	PETALING	7. DAMANSARA (MBSJ)	E13. TMN PINGGIRAN USJ 3	9
34	PETALING	7. DAMANSARA (MBSJ)	E13. USJ 12/1	8
35	PETALING	8. PETALING (MBSJ)	E15. TMN SAUJANA PUCHONG SP 7	8
36	PETALING	3. SUNGAI BULOH (MBSA)	E5. SEKSYEN U19 (KBSB : JLN WELFARE)	8
37	PETALING	2. DAMANSARA (MBSA)	E1. SEKSYEN 16 (APT SURIA AVENUE)	6
38	PETALING	3. SUNGAI BULOH (MBSA)	E5. SEKSYEN U5 (PANGSAPURI SUBANG SURIA : BLOK 1 - 8)	6
39	PETALING	5. DAMANSARA (MBPJ)	E11. SRI PJS 6 FLAT DESA MENTARI 1 (BLOK 1 , 2 , 3)	5
40	PETALING	6. PETALING (MBPJ)	E12. TM PJS 1 PANGSAPURI PERMAI [JLN PJS 1/25]	5
41	PETALING	6. PETALING (MBPJ)	E10. BG SEK 1 (TERES 1) [1/2,4,5,6,8,9,10,12,14,15,17,19,21,26]	4
42	PETALING	5. DAMANSARA (MBPJ)	E11. SRI PJU 1A PPRT 1 BLOK (A,B,C)	4
43	PETALING	7. DAMANSARA (MBSJ)	E13. USJ 9/3K - USJ 9/3P	4
44	PETALING	8. PETALING (MBSJ)	E17. SRI KEMBANGAN 1	4
45	PETALING	1. BUKIT RAJA (MBSA)	E4. SEKSYEN U12 (DESA ALAM TERES C : JLN U12/9A -U12/9F & U12/10-U12/12 )	4
46	PETALING	3. SUNGAI BULOH (MBSA)	E5. SEKSYEN U5 (SUBANG BESTARI TERES A : JLN U5/47 - U5/62)	4



BIL	DAERAH	MUKIM	LOKALITI WABAK	JUMLAH KES
<b>HOTSPOT</b>				
1	HULU LANGAT	AMPANG	APPT PUTRI COURT TAMAN PUTRA	24
2	HULU LANGAT	CHERAS	KEM PGA BATU 7 CHERAS	19
3	HULU LANGAT	AMPANG	KONDOMINIUM SRI ANGSANA HILIR TAMAN SRI ANGSANA HILIR	8
4	HULU LANGAT	AMPANG	BLOK AE-AM FLAT PANDAN INDAH	6
5	HULU LANGAT	AMPANG	LORONG TANGJUNG 1-10 KAMPUNG MELAYU AMPANG (SRI TANJUNG)	6
6	HULU LANGAT	AMPANG	PANGSAPURI SRI INTAN LEMBAH JAYA SELATAN	4
7	HULU SELANGOR	SERENDAH	APT ANGGERIK TBR BB	70
8	HULU SELANGOR	SERENDAH	APT KENANGA TBR BB	62
9	HULU SELANGOR	SERENDAH	APT CEMPAKA TBR BB	35
10	HULU SELANGOR	SERENDAH	APT TERATAI TBR BB	23
11	HULU SELANGOR	SERENDAH	APT SERI TELUKI BS	12
12	HULU SELANGOR	SERENDAH	APT KEMUNING TBR BB	10
13	HULU SELANGOR	SERENDAH	JALAN BAKAWALI 2C, BS	9
14	HULU SELANGOR	SERENDAH	JALAN INAI, BB	9
15	KLANG	KAPAR 01	TAMAN SEMENTA JAYA 01	10
16	KLANG	KLANG 01	TAMAN SRI ANDALAS 13	9
17	KLANG	KLANG 01	TAMAN SENTOSA 15	8
18	KLANG	KAPAR 01	TAMAN MERU JAYA 03	5
19	KLANG	KLANG 01	TAMAN SELATAN 01	5
20	KLANG	KLANG 01	TAMAN SRI ANDALAS 16	5
21	PETALING	7. DAMANSARA (MBSJ)	E13. USJ 9/5	32
22	PETALING	8. PETALING (MBSJ)	E16. TMN LESTARI PERDANA (DESA MINIMUM RIMBA)	32
23	PETALING	7. DAMANSARA (MBSJ)	E13. USJ 14 ( TERES )	15
24	PETALING	5. DAMANSARA (MBPJ)	E11. SRI PJS 6 FLAT DESA MENTARI 2 (BLOK 4 , 5 , 6)	14

25	PETALING	8. PETALING (MBSJ)	E15. BDR BKT PUCHONG BP 7 (RUMAH KEDAI/EPIC RESIDENCE)	14
26	PETALING	8. PETALING (MBSJ)	E15. BDR KINRARA 5 (JLN BK 5/1 - 5/8)	13
27	PETALING	5. DAMANSARA (MBPJ)	E11. SRI PJU 1A PPRT LEMBAH SUBANG 2 (BLOK A-E)	12
28	PETALING	1. BUKIT RAJA (MBSA)	E5. SEKSYEN U10 (ALAM BUDIMAN : JLN U10/68 - U10/77B)	12
29	PETALING	3. SUNGAI BULOH (MBSA)	E5. SEKSYEN U5 (SUBANG MURNI TERES : JALAN U5/140 - 162 )	12
30	PETALING	4. SUNGAI BULOH (MBPJ)	E7. KD PJU 3 RIANA GREEN KONDO	12
31	PETALING	1. BUKIT RAJA (MBSA)	E4. SEKSYEN U12 (PANGSAPURI SRI PEGAGA JLN U12/1 )	10
32	PETALING	4. SUNGAI BULOH (MBPJ)	E7. KD PJU 5 SEK 4 GUGUSAN SEMARAK	10
33	PETALING	7. DAMANSARA (MBSJ)	E13. USJ 2/2	9
34	PETALING	7. DAMANSARA (MBSJ)	E13. USJ 14 (SUBANG PERDANA GOODYEAR COURT 7)	8
35	PETALING	8. PETALING (MBSJ)	E17. TMN SERDANG PERDANA SP 5 (RUMAH KEDAI JLN SP 5/1 - JLN SP 5/5)	8
36	PETALING	3. SUNGAI BULOH (MBSA)	E5. SEKSYEN U5 (SUBANG BESTARI TERES D : JLN U5/81 - U5/92C & GARDEN TERRACE)	8
37	PETALING	2. DAMANSARA (MBSA)	E1. SEKSYEN 13 (PANGSAPURI BRUNSFIELD RIVERVIEW)	6
38	PETALING	7. DAMANSARA (MBSJ)	E13. USJ 8 (IPD SUBANG JAYA & KUARTERS BOMBA)	6
39	PETALING	8. PETALING (MBSJ)	E14. BT 13 1/2 (KOI TROPIKA)	6
40	PETALING	1. BUKIT RAJA (MBSA)	E2. SEKSYEN 17 (TERES A : JLN 17/2 - 17/15)	6
41	PETALING	2. DAMANSARA (MBSA)	E2. SEKSYEN 19 (FLAT A JLN 19/3 : BLOK 1 - 5)	6
42	PETALING	1. BUKIT RAJA (MBSA)	E4. SEKSYEN U16 (DENAI ALAM TERES F : JLN U16/61 - U16/65)	6
43	PETALING	5. DAMANSARA (MBPJ)	E11. SRI SS 7 SHANG VILLA	5
44	PETALING	7. DAMANSARA (MBSJ)	E13. USJ 11/1	5
45	PETALING	3. SUNGAI BULOH (MBSA)	E5. SEKSYEN U5 (NUSA SUBANG : JLN U5/102 - U5/112)	5