



SITUASI SEMASA
LAPORAN MINGGUAN DEMAM DENGGI NEGERI SELANGOR
 Bagi Minggu Epidemiologi 49/2023 (Tarikh 3.12.23 - 9.12.23)



1. Analisa bilangan kes berdasarkan daerah

Pada minggu epidemiologi (ME) 49 iaitu bagi tempoh 3 Disember 2023 hingga 9 Disember 2023, sejumlah 1,551 kes demam denggi telah dilaporkan di Negeri Selangor, iaitu **penurunan** sebanyak **5.5% (90 kes)** berbanding 1,641 kes pada minggu sebelumnya. Sejumlah 56,487 kes demam denggi dilaporkan sehingga ME 49 yang berakhir pada 9 Disember 2023 iaitu **peningkatan** sebanyak **63.7% (21,985 kes)** berbanding minggu yang sama tahun 2022 (34,502 kes). 15 kes kematian dilaporkan dalam tempoh ini berbanding 9 kes kematian pada tempoh yang sama tahun lepas.

Jadual 1: Perbandingan bilangan kes demam denggi mengikut daerah berdasarkan ME dan tahun sebelumnya

DAERAH	KES			KUMULATIF KES SEHINGGA		
	ME 48/2023	ME 49/2023	% Peningkatan/ Penurunan	ME 49/2022	ME 49/2023	% Peningkatan/ Penurunan
GOMBAK	263	268	1.9%	4,731	7,740	63.6%
HULU LANGAT	502	502	0.0%	8,094	14,869	83.7%
HULU SELANGOR	41	28	-31.7%	717	1,913	166.8%
KLANG	202	190	-5.9%	5,747	8,490	47.7%
KUALA LANGAT	48	56	16.7%	1,138	1,416	24.4%
KUALA SELANGOR	38	38	0.0%	765	1,259	64.6%
PETALING	474	404	-14.8%	11,802	18,358	55.5%
SABAK BERNAM	16	15	-6.3%	73	257	252.1%
SEPANG	57	50	-12.3%	1,435	2,185	52.3%
SELANGOR	1,641	1,551	-5.5%	34,502	56,487	63.7%

ME 48/2023 = (26.11.2023 - 2.12.2023)

ME 49/2023 = (3.12.2023 - 9.12.2023)



SITUASI SEMASA
LAPORAN MINGGUAN DEMAM DENGGI NEGERI SELANGOR
 Bagi Minggu Epidemiologi 49/2023 (Tarikh 3.12.23 - 9.12.23)



2. Analisa bilangan kes berdasarkan mukim

Negeri Selangor mempunyai 56 mukim dimana mukim yang menunjukkan bilangan kes tertinggi pada ME 49/2023 adalah Kajang (165), Batu (158), Ampang (149), Sg Buloh (136), dan Petaling (124). Manakala secara kumulatif mukim tertinggi bilangan kes adalah Petaling (6,336), Klang (5,904), Damansara (5,490), Sg. Buloh (4,937) dan Kajang (4,773).

Jadual 2: Perbandingan bilangan kes demam denggi mengikut mukim berdasarkan ME

DAERAH	MUKIM	BILANGAN KES		
		ME 48/2023	ME 49/2023	KUMULATIF 2023
Petaling	Sungai Buloh	144	136	4,937
	Petaling	178	124	6,336
	Damansara	115	107	5,490
	Bukit Raja	37	37	1,595
Hulu Langat	Kajang	188	165	4,773
	Hulu Langat	18	22	782
	Ampang	124	149	4,182
	Cheras	128	123	3,446
	Semenyih	31	32	1,029
	Beranang	11	11	581
	Hulu Semenyih	2	0	76
Gombak	Batu	135	158	3,923
	Hulu Kelang	49	37	1,201
	Rawang	26	30	1,373
	Kuang	23	18	620
	Setapak	30	25	623
Klang	Klang	125	121	5,904
	Kapar	77	69	2,586
Sepang	Labu	11	11	333
	Dengkil	45	37	1,762
	Sepang	1	2	90
Sabak Bernam	Bagan Nakhoda Omar	0	0	9
	Pancang Bedena	5	0	54
	Pasir Panjang	9	12	154
	Sabak	1	2	26
	Sungai Panjang	1	1	14

ME 48/2023 = (26.11.2023 - 2.12.2023)

ME 49/2023 = (3.12.2023 - 9.12.2023)



SITUASI SEMASA
LAPORAN MINGGUAN DEMAM DENGGI NEGERI SELANGOR
Bagi Minggu Epidemiologi 49/2023 (Tarikh 3.12.23 - 9.12.23)



Jadual 2: Perbandingan bilangan kes demam denggi mengikut mukim berdasarkan ME (sambungan)

DAERAH	MUKIM	BILANGAN KES		
		ME 48/2023	ME 49/2023	KUMULATIF 2023
Hulu Selangor	Serendah	28	15	1,464
	Batang Kali	5	6	220
	Ampang Pecah	2	2	57
	Hulu Bernam	1	2	58
	Kalumpang	1	0	17
	Hulu Yam	2	1	53
	Rasa	1	2	35
	Kerling	0	0	6
	Buluh Telur	0	0	0
	Pertak	0	0	1
	Sg. Gumut	1	0	1
	Sg. Tinggi	0	0	1
	Kuala Kalumpang	0	0	0
	Kuala Selangor	Ijok	22	18
Tanjung Karang		5	7	102
Jeram		3	5	137
Kuala Selangor		4	2	113
Pasangan		0	0	15
Hujung Permatang		0	0	10
Api-Api		1	0	9
Batang Berjuntai		3	6	78
Hulu Tinggi		0	0	0
Kuala Langat	Tanjung 12 (1)	17	27	610
	Tanjung 12 (2)	15	17	243
	Teluk Panglima Garang	15	11	412
	Batu	0	0	18
	Morib	1	1	72
	Jugra	0	0	29
	Bandar	0	0	18
	Kelanang	0	0	14
SELANGOR		1,641	1,551	56,487

ME 48/2023 = (26.11.2023 - 2.12.2023)

ME 49/2023 = (3.12.2023 - 9.12.2023)



SITUASI SEMASA
LAPORAN MINGGUAN DEMAM DENGGI NEGERI SELANGOR
Bagi Minggu Epidemiologi 49/2023 (Tarikh 3.12.23 - 9.12.23)



3. Analisa bilangan lokaliti wabak

Jumlah lokaliti wabak denggi aktif pada hari ke-tujuh (Sabtu) **ME 49/2023** adalah sebanyak **750** dengan perincian **lokaliti hotspot 78, wabak tak terkawal 74 dan wabak terkawal 598**. Bilangan lokaliti *hotspot* berdasarkan daerah adalah Petaling 37, Hulu Langat 24, Gombak 13 dan Klang 4. Senarai lokaliti wabak tak terkawal dan *hotspot* di *Lampiran C*.

Jadual 3: Bilangan lokaliti wabak mengikut daerah

Daerah	Bilangan Lokaliti Wabak						Jumlah Lokaliti Wabak Aktif	
	Wabak Terkawal		Wabak Tak Terkawal		Hotspot		ME 48/2023	ME 49/2023
	ME 48/2023	ME 49/2023	ME 48/2023	ME 49/2023	ME 48/2023	ME 49/2023		
Petaling	160	171	18	17	41	37	219	225
Hulu Langat	182	211	27	30	18	24	227	265
Gombak	96	101	9	8	7	13	112	122
Klang	83	87	10	16	3	4	96	107
Sepang	0	0	0	0	0	0	0	0
Hulu Selangor	10	11	1	1	1	0	12	12
Kuala Langat	10	9	2	2	1	0	13	11
Kuala Selangor	2	3	0	0	0	0	2	3
Sabak Bernam	3	5	0	0	0	0	3	5
SELANGOR	546	598	67	74	71	78	684	750

Wabak Terkawal : dua atau lebih kes dilaporkan di lokaliti yang sama dalam tempoh 14 hari.

Wabak Tak Terkawal : terdapat pertambahan kes selepas hari ke 14 dari tarikh kes kedua dilaporkan.

Hotspot : lokaliti wabak aktif berlarutan melebihi tempoh 30 hari dari tarikh wabak aktif bermula.

Tarikh wabak aktif bermula dari tarikh kes kedua dilaporkan.

4. ULASAN

1. Walaupun tren kes Demam Denggi menunjukkan penurunan sebanyak 90 kes (5.5%) pada ME 49/2023 berbanding ME 48/2023, jumlah lokaliti wabak terus meningkat sejak ME 43/2023. Pertambahan lokaliti wabak yang direkodkan pada ME 49/2023 ialah sebanyak 320 lokaliti (74.4%) berbanding 430 lokaliti pada ME 43/2023.

2. Pergerakan orang ramai secara meluas semasa cuti sekolah yang akan bermula pada 16 Disember 2023 dan musim perayaan boleh menyebabkan jangkitan Demam Denggi lebih cepat merebak jika terdapat nyamuk Aedes di persekitaran mereka.

3. Aktiviti Penghapusan Tempat Pembiakan perlu dilaksanakan segera oleh PKD dan PBT dikawasan tempat tumpuan awam khususnya : Tempat Rehat dan rawat (R&R), Terminal Pengangkutan Awam, Tempat Letak kereta awam , Pusat komersil, Tempat Ibadat dan Taman/Pusat Rekreasi

4. Pencegahan denggi memerlukan pendekatan keseluruhan masyarakat bekerjasama untuk memerangi ancaman denggi. Sehubungan itu, pihak Jabatan Kesihatan Negeri Selangor menyarankan agar komuniti di kawasan kediaman dapat melaksanakan aktiviti penghapusan tempat pembiakan nyamuk aedes sendiri secara berkala di dalam dan persekitaran tempat tinggal dengan;

- Meluangkan masa bersama keluarga memeriksa tempat pembiakan aedes di dalam dan persekitaran kediaman dan memusnahkan semua takungan air yang tidak digunakan seminggu sekali.

- Meletakkan ubat pembunuh jentik-jentik di tempat takungan air yang tidak dapat dimusnahkan.

- Bagi takungan air kekal yang disimpan untuk kegunaan, hendaklah sentiasa ditutup rapat atau diletakkan ubat pembunuh jentik-jentik serta diperiksa seminggu sekali.

- Memakai repellen dan pakaian yang menutupi lengan dan kaki untuk mengelakkan gigitan nyamuk.

- Melakukan Gotong Royong Di tempat Awam secara berkala

5. Sebarang maklumat tambahan berkaitan kawalan dan pencegahan denggi boleh diperolehi melalui

<https://www.infosihat.gov.my/index.php/demam-denggi> dan <https://idengue.mysa.gov.my/>

Tarikh: 11/12/2023

Sumber data : e-Dengue

Disemak oleh : En Bahbindar Singh a/l Jora Singh

Jawatan : Pegawai Kesihatan Persekitaran U44

Unit : Kawalan Penyakit Bawaan Vektor

Tarikh : 11/12/2023

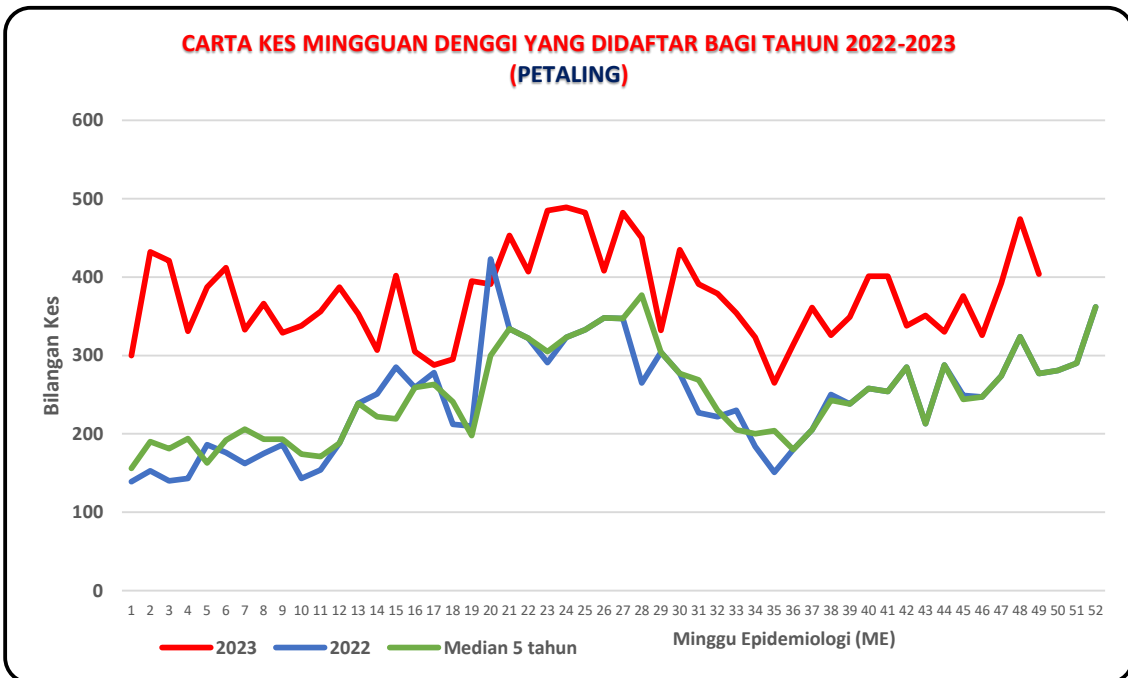
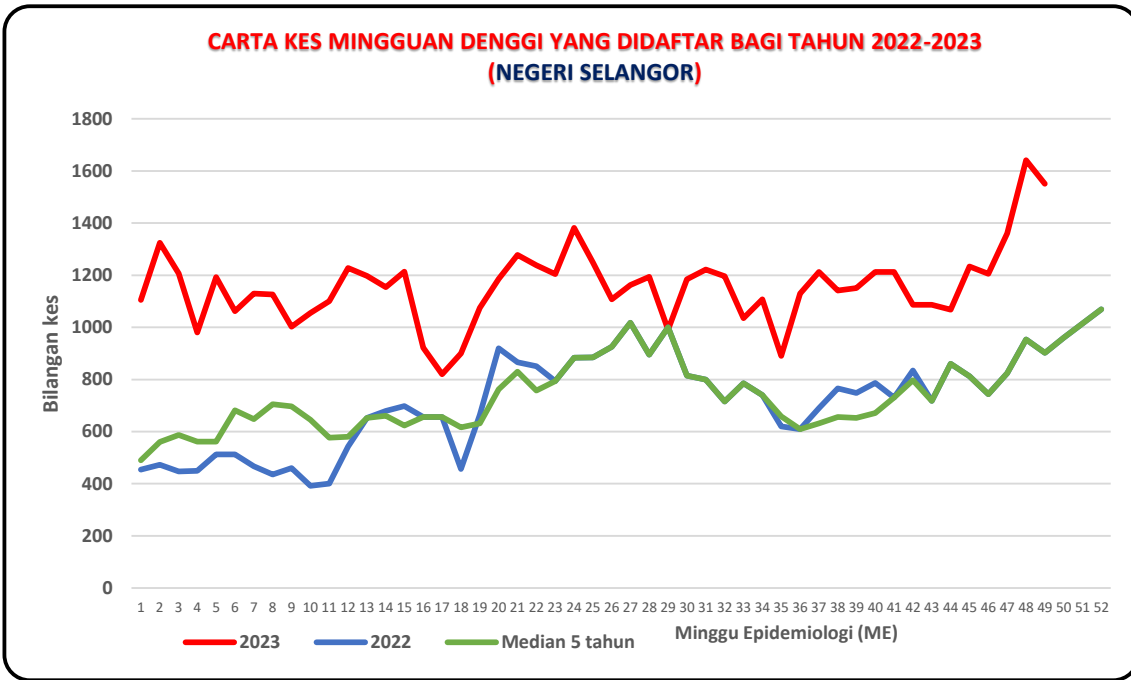

**CARTA KES MINGGUAN DENGGI YANG DIDAFAR BAGI TAHUN 2022-2023
(HULU LANGAT)**

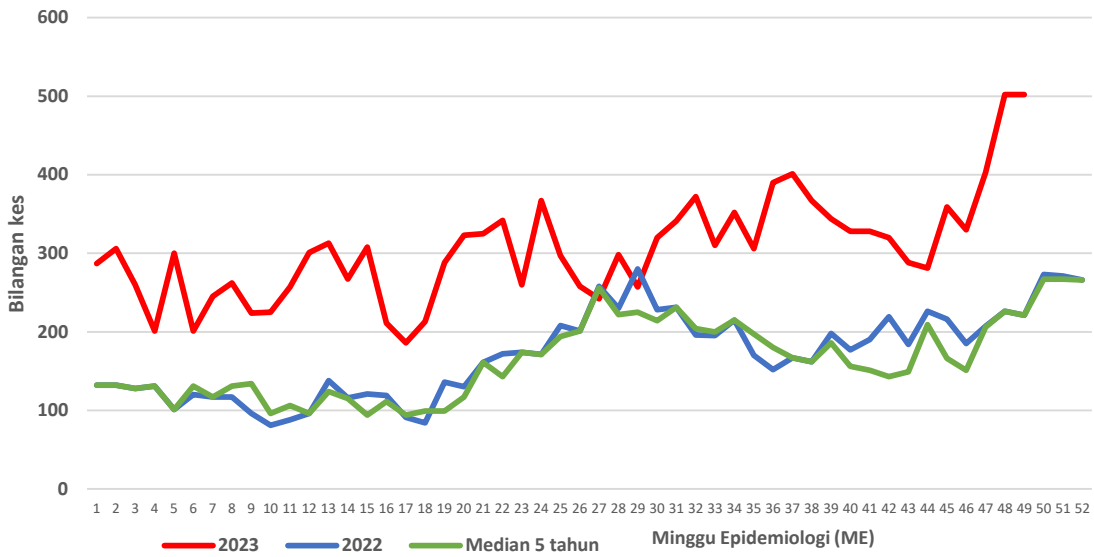

**CARTA KES MINGGUAN DENGGI YANG DIDAFAR BAGI TAHUN 2022-2023
(KLANG)**

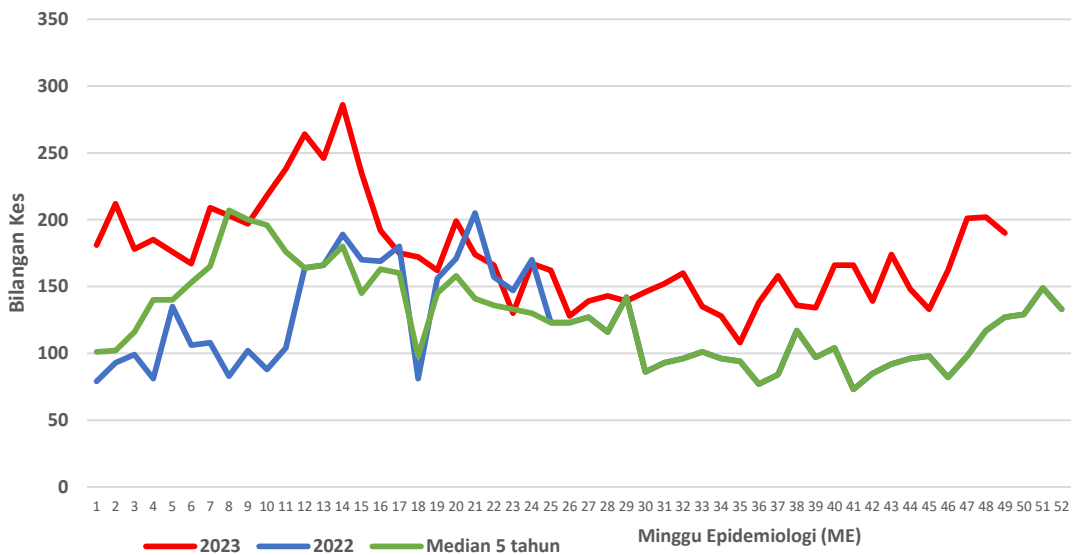

**CARTA KES MINGGUAN DENGGI YANG DIDAFTR BAGI TAHUN 2022-2023
(GOMBAK)**

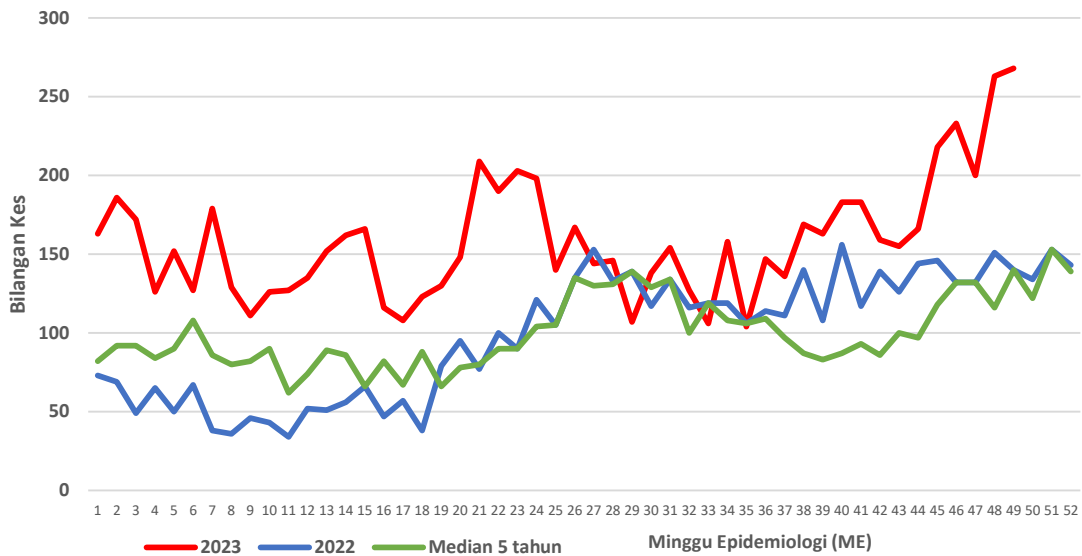

**CARTA KES MINGGUAN DENGGI YANG DIDAFTR BAGI TAHUN 2022-2023
(SEPANG)**

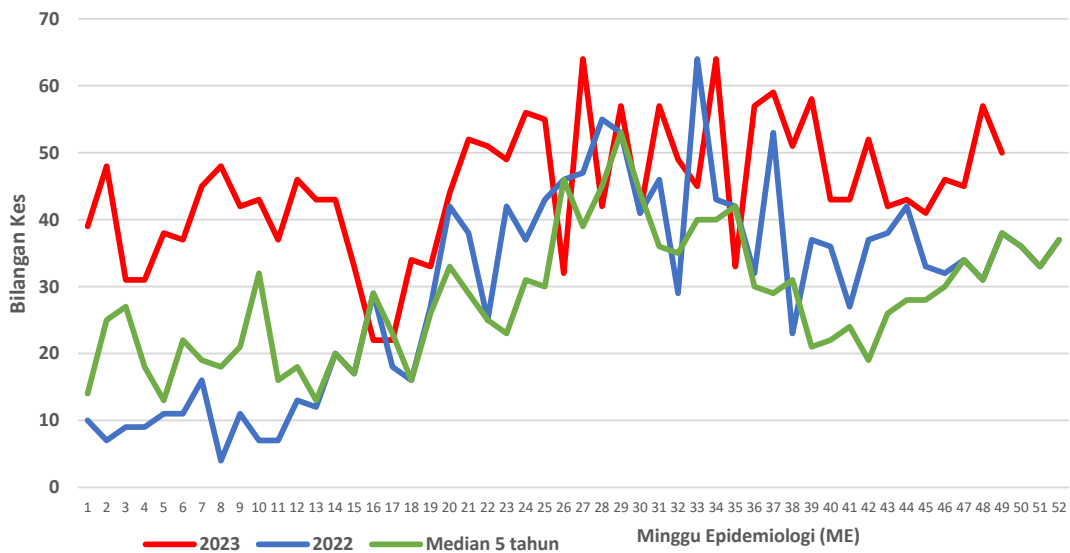

**CARTA KES MINGGUAN DENGGI YANG DIDAFETAR BAGI TAHUN 2022-2023
(HULU SELANGOR)**

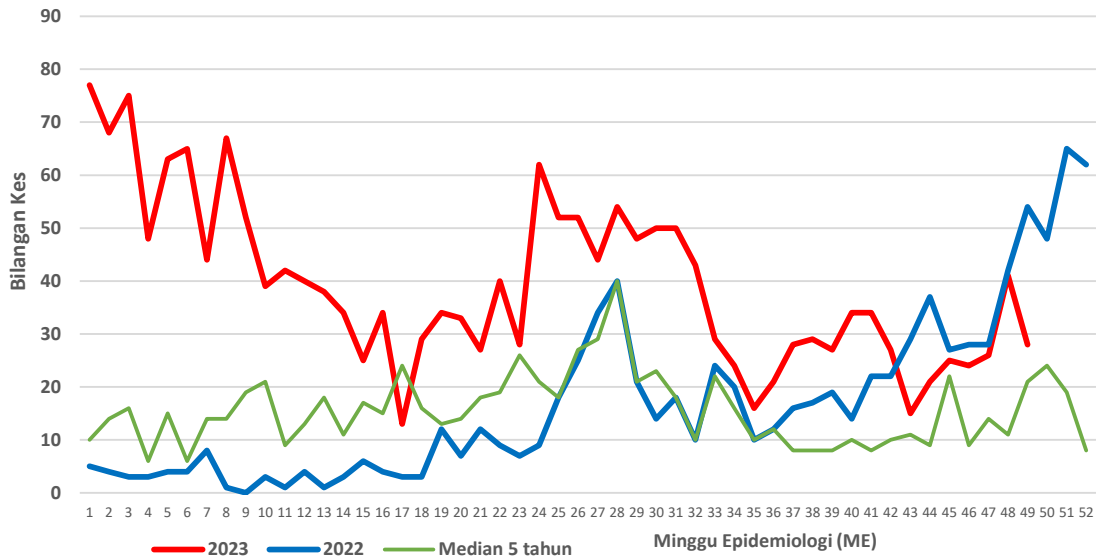

**CARTA KES MINGGUAN DENGGI YANG DIDAFETAR BAGI TAHUN 2022-2023
(KUALA SELANGOR)**

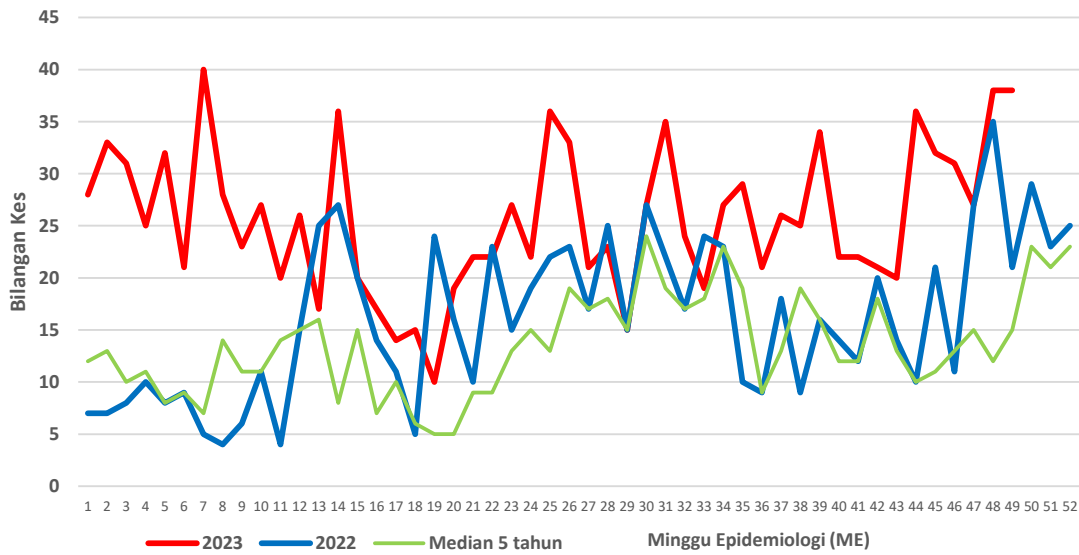

**CARTA KES MINGGUAN DENGGI YANG DIDAFTR BAGI TAHUN 2022-2023
(KUALA LANGAT)**

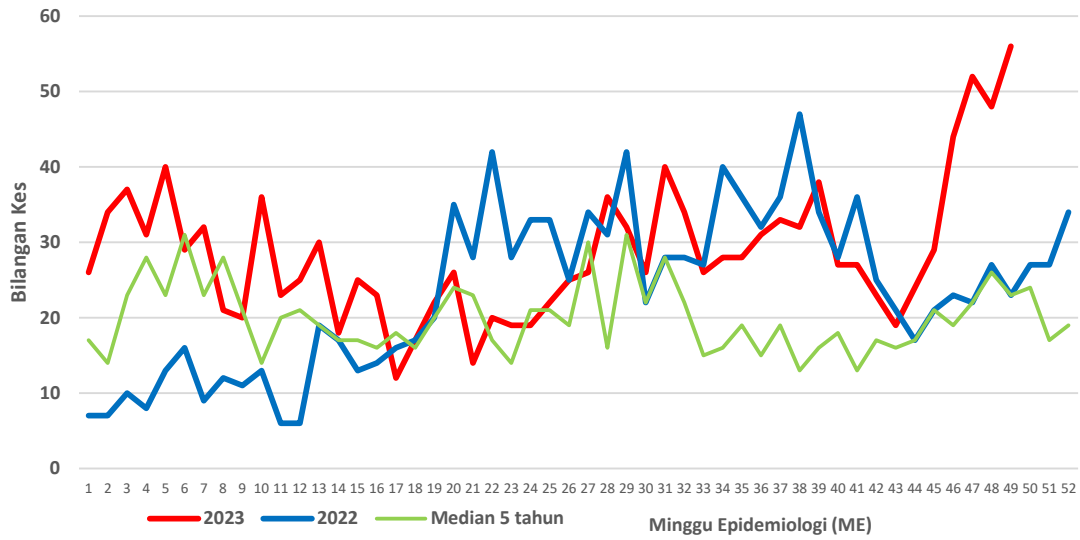

**CARTA KES MINGGUAN DENGGI YANG DIDAFTR BAGI TAHUN 2022-2023
(SABAK BERNAM)**

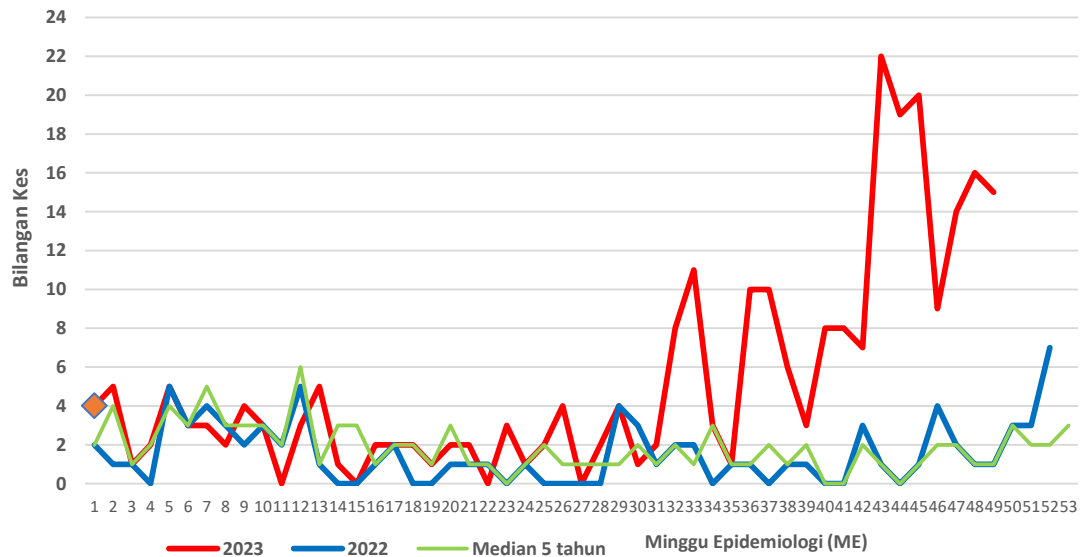

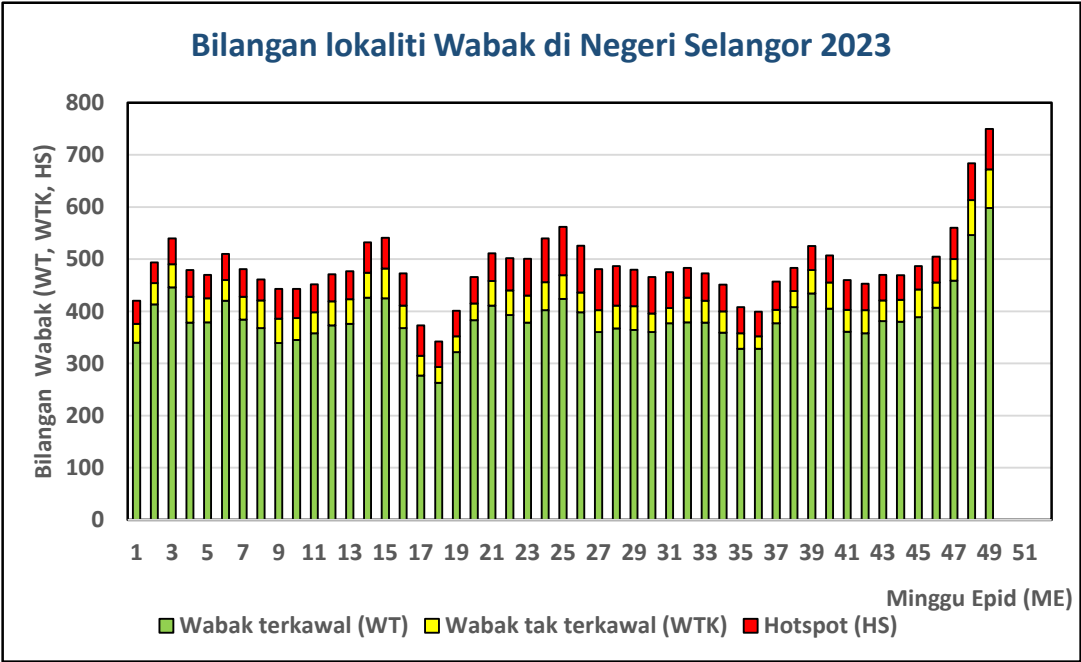

Senarai lokaliti wabak tak terkawal dan *Hotspot* di Selangor

Tarikh Aktiviti: 9 Disember 2023

BIL	DAERAH	MUKIM	LOKALITI WABAK	JUMLAH KES
WABAK TAK TERKAWAL				
1	GOMBAK	BATU	KUARTERS INTEGRASI HOSPITAL SG BULOH	13
2	GOMBAK	BATU	TMN SELAYANG UTAMA ZON B	9
3	GOMBAK	HULU KELANG	KG KEMENSAH	6
4	GOMBAK	HULU KELANG	APPT PESONA VILLA	5
5	GOMBAK	HULU KELANG	AU5C TAMAN KERAMAT	5
6	GOMBAK	BATU	KG CHANGKAT Z1	4
7	GOMBAK	BATU	APPT ONE SELAYANG	4
8	GOMBAK	BATU	TMN DESA MINANG	4
9	HULU LANGAT	KAJANG	JALAN SURADA 12-15 TAMAN DESA SURADA	19
10	HULU LANGAT	AMPANG	AMPANG PUTRA RESIDENCY	13
11	HULU LANGAT	KAJANG	APPT SRI ANGGERIK SEKSYEN 7 BANDAR BARU BANGI	10

12	HULU LANGAT	CHERAS	JALAN CP 3 TAMAN CHERAS PERDANA	10
13	HULU LANGAT	CHERAS	BLOK C-G APPT TMN SETIA BALAKONG	9
14	HULU LANGAT	AMPANG	PERMAI PUTERA CONDO TAMAN DATO AHMAD RAZALI	9
15	HULU LANGAT	KAJANG	APPT SEKSYEN 1 BANDAR TEKNOLOGI	8
16	HULU LANGAT	KAJANG	JALAN 7/3 SEKSYEN 7 BANDAR BARU BANGI	8
17	HULU LANGAT	AMPANG	APPT NURI COURT PANDAN INDAH	7
18	HULU LANGAT	AMPANG	PANGSAPURI TAMAN AMPANG MEWAH	7
19	HULU LANGAT	SEMENYIH	JALAN TPS 2 TAMAN PELANGI SEMENYIH	7
20	HULU LANGAT	AMPANG	APPT MERDEKA VILLA KAMPUNG BARU AMPANG	7
21	HULU LANGAT	CHERAS	TAMAN CHERAS PERMAI	6
22	HULU LANGAT	KAJANG	KRISTAL VILLA KONDO TAMAN KAJANG VILLA	6
23	HULU LANGAT	CHERAS	FLAT TAMAN SURIA JAYA	6
24	HULU LANGAT	AMPANG	JALAN NIRWANA 1-17 TAMAN NIRWANA	5
25	HULU LANGAT	KAJANG	APPT TAMAN ANGKASA INDAH	5

26	HULU LANGAT	AMPANG	FLAT SRI NILAM BANDAR BARU AMPANG	5
27	HULU LANGAT	AMPANG	FLAT MERPATI A PANDAN INDAH	5
28	HULU LANGAT	AMPANG	FLAT PANDAN PERDANA	5
29	HULU LANGAT	AMPANG	BLOK L20-L33A PANDAN JAYA	5
30	HULU LANGAT	AMPANG	JALAN PERDANA 6/2,6/4,6/6,6/8&6/10 PANDAN PERDANA	5
31	HULU LANGAT	CHERAS	APPT ZAPIN TAMAN IMPIAN EHSAN	5
32	HULU LANGAT	AMPANG	APPT PANDAN UTAMA TAMAN PANDAN UTAMA	4
33	HULU LANGAT	CHERAS	APPT TAMAN SRI INDAH	4
34	HULU LANGAT	CHERAS	APPT TAMAN CHERAS PRIMA	4
35	HULU LANGAT	AMPANG	PANDAN TERES PANDAN PERDANA	4
36	HULU LANGAT	KAJANG	JALAN MASJID KAMPUNG SUNGAI RAMAL DALAM	4
37	HULU LANGAT	AMPANG	JALAN TERATAI 2/7A-2/7N TAMAN BUKIT TERATAI	4
38	HULU LANGAT	AMPANG	PANGSAPURI PANDAN CAHAYA	4
39	HULU SELANGOR	SERENDAH	JALAN BUNGA KERTAS 2 & 3, BS	4

40	KLANG	KLANG 01	TAMAN SENTOSA 19	13
41	KLANG	KAPAR 01	APARTMENT PALM GARDEN	9
42	KLANG	KLANG 01	PANGSAPURI SRI PROTON	9
43	KLANG	KLANG (MBSA 01)	SEKSYEN 25 (TERES E : JLN 25/36 - 25/45)	8
44	KLANG	KLANG 01	KAMPUNG DELEK KANAN 05	8
45	KLANG	KLANG 01	BANDAR PARKLANDS 03	7
46	KLANG	KLANG 01	TAMAN SENTOSA UTAMA	7
47	KLANG	KAPAR 02	APARTMENT KENANGAN MERU	6
48	KLANG	KLANG 01	TAMAN SAUJANA 01	6
49	KLANG	KAPAR 01	TAMAN HARAPAN	6
50	KLANG	KLANG 01	KAMPUNG JAWA 12	5
51	KLANG	KLANG (MBSA 01)	SEKSYEN 25 (TERES F : JLN 25/46-25/59, JLN 25/115-25/118B)	5
52	KLANG	KLANG 01	TAMAN SAUJANA 03	5
53	KLANG	KAPAR 01	TAMAN ORKID 01	5

54	KLANG	KAPAR 01	TAMAN CEMPAKASARI 06	4
55	KLANG	KLANG 01	APARTMENT SRI AYU BANDAR PUTERA	4
56	KUALA LANGAT	TANJONG 12 (1)	BANDAR SG EMAS	44
57	KUALA LANGAT	TANJONG 12 (2)	PANGSAPURI LANGAT UTAMA	23
58	PETALING	8. PETALING (MBSJ)	E17. SRI KEMBANGAN (THE HERITAGE) BLOK A, B, C, D, E	15
59	PETALING	4. SUNGAI BULOH (MBPJ)	E6. BL PJU 10 SAUJANA DAMANSARA (A) [JLN PJU 10/13, PJU 10/14]	10
60	PETALING	7. DAMANSARA (MBSJ)	E13. USJ 3A	9
61	PETALING	1. BUKIT RAJA (MBSA)	E4. SEKSYEN U16 (DENAI ALAM TERES B : JLN U16/39 - U16/43)	8
62	PETALING	4. SUNGAI BULOH (MBPJ)	E8. BU SS 26 (2) [JLN SS 26/7,7A,7B,9,9A,9B,10,10A,12,14,16, 19,19A-19D,21,23]	8
63	PETALING	6. PETALING (MBPJ)	E12. TM SEK 51A FLAT IMPIAN BAIDURI	6
64	PETALING	7. DAMANSARA (MBSJ)	E13. PJS 11 (NADAYU28 RESIDENT)	6
65	PETALING	3. SUNGAI BULOH (MBSA)	E5. SEKSYEN U19 (KBSB : JLN INDUSTRI)	6
66	PETALING	3. SUNGAI BULOH (MBSA)	E5. SEKSYEN U5 (SUBANG BESTARI TERES C : JLN U5/71 - U5/80)	6
67	PETALING	6. PETALING (MBPJ)	E10. BG SEK 17A	6

68	PETALING	4. SUNGAI BULOH (MBPJ)	E6. BL PJU 10 APT LESTARI	6
69	PETALING	4. SUNGAI BULOH (MBPJ)	E6. BL PJU 10 SAUJANA DAMANSARA DAMAI (B) [JLN PJU 10/11, 10/12,10/13]	5
70	PETALING	1. BUKIT RAJA (MBSA)	E1. SEKSYEN 7 (TERES C : JLN 7/10 - 7/22)	5
71	PETALING	4. SUNGAI BULOH (MBPJ)	E7. KD PJU 5 SEK 11 (BAYU DAMANSARA : JALAN KENYALANG 11/7,7AB,8AB,9,10,11,12)	4
72	PETALING	3. SUNGAI BULOH (MBSA)	E5. SEKSYEN U5 (SUBANG PELANGI : JLN U5/122 - U5/129 & JLN U5/AK, AJ, AH & AG)	4
73	PETALING	8. PETALING (MBSJ)	E17. TMN BKT SERDANG 4	4
74	PETALING	7. DAMANSARA (MBSJ)	E13. TMN PINGGIRAN USJ 2 (SRI NIPAH)	4

BIL	DAERAH	MUKIM	LOKALITI WABAK	JUMLAH KES
HOTSPOT				
1	GOMBAK	SETAPAK	UIA-MA' ZUBAIR	55
2	GOMBAK	BATU	APPT SRI SELAYANG	19
3	GOMBAK	BATU	CONDO 162 RESIDENSI	19
4	GOMBAK	BATU	APPT SRI GOHTONG	17
5	GOMBAK	KUANG	APPT LAGUNA BIRU	16
6	GOMBAK	BATU	CONDO SYMPHONY HEIGHT	11
7	GOMBAK	BATU	FLAT PRIMA SELAYANG	11
8	GOMBAK	BATU	KG MELAYU WIRA DAMAI ZON A	11
9	GOMBAK	BATU	CONDO LAKSAMANA PURI	8
10	GOMBAK	BATU	TMN SELAYANG JAYA ZON B	6
11	GOMBAK	KUANG	BDR TASIK PUTERI FASA 2	6
12	GOMBAK	KUANG	BDR TASIK PUTERI FASA 6 (ZON D)	5

13	GOMBAK	BATU	APPT LAKEVIEW	5
14	HULU LANGAT	KAJANG	JALAN HENTIAN 2-6 HENTIAN KAJANG	38
15	HULU LANGAT	AMPANG	KUARTERS HOSPITAL AMPANG	32
16	HULU LANGAT	AMPANG	APPT PERMAI PRIMA KAMPUNG TASIK PERMAI	21
17	HULU LANGAT	AMPANG	KONDOMINIUM TIARA DUTA TAMAN PUTRA SULAIMAN	15
18	HULU LANGAT	KAJANG	APPT SRI LAVENDER TAMAN SEPAKAT INDAH	15
19	HULU LANGAT	AMPANG	PANGSAPURI ASCADIA LAKE VIEW PANDAN PERDANA	12
20	HULU LANGAT	KAJANG	JALAN 7 BANGI AVENUE 3	12
21	HULU LANGAT	AMPANG	APPT PERMAI RIA KAMPUNG TASEK PERMAI	10
22	HULU LANGAT	AMPANG	FLAT 610 PANDAN INDAH	10
23	HULU LANGAT	AMPANG	JALAN PP 5/1-11 PANDAN PERDANA	9
24	HULU LANGAT	AMPANG	JALAN PERDANA 4/1-4/8 PANDAN PERDANA	9
25	HULU LANGAT	AMPANG	PANDAN COURT PANDAN PERDANA	8

26	HULU LANGAT	AMPANG	JALAN DAGANG 2/1-2/7 TAMAN DAGANG	7
27	HULU LANGAT	AMPANG	FLAT INDUSTRI LEMBAH JAYA SELATAN	7
28	HULU LANGAT	CHERAS	MENARA SIMFONI CHERAS	7
29	HULU LANGAT	AMPANG	JALAN WAWASAN 2/1-2/8,2/10&2/12 BANDAR BARU AMPANG	7
30	HULU LANGAT	AMPANG	APPT MESRA VILLA KAMPUNG AMPANG CAMPURAN	6
31	HULU LANGAT	KAJANG	JALAN TROPICANA HEIGHTS 1/1-1/9 @ FAIRFIELD RESIDENCE	6
32	HULU LANGAT	HULU LANGAT	TAMAN LAGENDA SURIA	6
33	HULU LANGAT	SEMENYIH	KAMPUNG BARU SEMENYIH	6
34	HULU LANGAT	KAJANG	APPT TAMAN PRIMA CEMPAKA	6
35	HULU LANGAT	KAJANG	JALAN IMPIAN MURNI 2&3 SAUJANA IMPIAN	6
36	HULU LANGAT	KAJANG	JALAN SUTERA 2 TAMAN SUTERA	5
37	HULU LANGAT	CHERAS	APPT TAMAN RAKAN	4
38	KLANG	KLANG (MBSA 01)	SEKSYEN 16 (KONDOMINIUM KEN RIMBA)	8
39	KLANG	KLANG 01	TAMAN SRI ANDALAS 07	7

40	KLANG	KLANG (MBSA 01)	SEKSYEN 25 (TERES C : JLN 25/26 - 25/28)	6
41	KLANG	KAPAR 01	PANGSAPURI VILLAMAS	4
42	PETALING	5. DAMANSARA (MBPJ)	E11. SRI PJS 8 MENTARI COURT	53
43	PETALING	1. BUKIT RAJA (MBSA)	E4. SEKSYEN U13 (PANGSAPURI SEROJA)	52
44	PETALING	7. DAMANSARA (MBSJ)	E14. PUTRA HEIGHT 8 (JLN PUTRA BAHAGIA 8/3)	36
45	PETALING	6. PETALING (MBPJ)	E12. TM PJS 3 FLAT DESA SEPAKAT (BLOK A , B) [JLN PJS 3/22]	26
46	PETALING	5. DAMANSARA (MBPJ)	E11. SRI PJS 10 SURIA MAS KONDO	22
47	PETALING	3. SUNGAI BULOH (MBSA)	E5. SEKSYEN U5 (SUBANG BESTARI TERES A : JLN U5/47 - U5/62)	22
48	PETALING	8. PETALING (MBSJ)	E17. TMN SERDANG PERDANA PSRN PERDANA (ONE SOUTH)	19
49	PETALING	8. PETALING (MBSJ)	E15. TMN PUCHONG INDAH 3 (JLN INDAH 3)	18
50	PETALING	4. SUNGAI BULOH (MBPJ)	E7. KD PJU 3 PALM SPRING KONDO 1 (A,B,C)	17
51	PETALING	4. SUNGAI BULOH (MBPJ)	E7. KD PJU 5 SEK 10 D'ROZELLE KONDO	16
52	PETALING	7. DAMANSARA (MBSJ)	E13. USJ 11/1	16
53	PETALING	3. SUNGAI BULOH (MBSA)	E5. SEKSYEN U20 (BUKIT RAHMAN PUTRA TERES F : JLN BRP 5/1 - BRP 5/8A)	15

54	PETALING	5. DAMANSARA (MBPJ)	E11. SRI PJS 10 RIDZUAN KONDO	15
55	PETALING	4. SUNGAI BULOH (MBPJ)	E6. BL PJU 8 APT FLORA DAMANSARA 2 [C,D,E,F]	15
56	PETALING	6. PETALING (MBPJ)	E12. TM PJS 2D FLAT DESA MENTARI (BLOK 11)	14
57	PETALING	7. DAMANSARA (MBSJ)	E13. PJS 11/26 (SUN -U RESIDENT)	14
58	PETALING	3. SUNGAI BULOH (MBSA)	E5. SEKSYEN U5 (PANGSAPURI SUBANG IMPIAN & JLN U5/178-180 & JLN CC U5/CC-CE)	14
59	PETALING	8. PETALING (MBSJ)	E17. TMN SERDANG PERDANA SP 5 (RUMAH KEDAI JLN SP 5/1 - JLN SP 5/5)	13
60	PETALING	3. SUNGAI BULOH (MBSA)	E5. SEKSYEN U20 (FASA 1A BBSB : JLN 1A/1 - 1A/9)	13
61	PETALING	8. PETALING (MBSJ)	E17. TMN SERDANG PERDANA (PERDANA SELATAN - SOUTH CITY CONDO)	12
62	PETALING	3. SUNGAI BULOH (MBSA)	E5. SEKSYEN U5 (SUBANG KRISTAL : JLN U5/163 - U5/176 & CB U5/CB)	12
63	PETALING	4. SUNGAI BULOH (MBPJ)	E7. KD PJU 5 SEK 8 GUGUSAN KEMUNING (A,B) PPRT	11
64	PETALING	8. PETALING (MBSJ)	E17. TMN SERDANG LAMA (PANGSAPURI ANGGERIK) 4 BLOK	11
65	PETALING	4. SUNGAI BULOH (MBPJ)	E8. BU SS 20 (TROPICANA CONDO)	10
66	PETALING	8. PETALING (MBSJ)	E16. TMN LESTARI PUTRA (LEP 7 - RUMAH KEDAI)	10
67	PETALING	7. DAMANSARA (MBSJ)	E13. TMN PERINDUSTRIAN SG PENAGA SUBANG PERMAI (JLN SUBANG 5-9)	10

68	PETALING	4. SUNGAI BULOH (MBPJ)	E6. BL PJU 8 ARMANEE TERRACE KONDO	10
69	PETALING	8. PETALING (MBSJ)	E17. TMN PERINDUSTRIAN BKT SERDANG 14	10
70	PETALING	8. PETALING (MBSJ)	E13. PJS 9/1 (LAGOON PERDANA & RUMAH KEDAI)	9
71	PETALING	8. PETALING (MBSJ)	E15. TMN SAUJANA PUCHONG (SRI DAMAI)	9
72	PETALING	3. SUNGAI BULOH (MBSA)	E5. SEKSYEN U19 (KBSB : JLN KAMPUNG)	8
73	PETALING	3. SUNGAI BULOH (MBSA)	E5. SEKSYEN U6 (KG MELAYU SUBANG D : JLN JATI)	8
74	PETALING	8. PETALING (MBSJ)	E15. PST BDR PUCHONG 5 (SRI JATI) BLOK A, B, C, D	7
75	PETALING	1. BUKIT RAJA (MBSA)	E1. SEKSYEN 7 (FLAT A : BLOK 1 - 12, BLOK 38 - 43)	7
76	PETALING	3. SUNGAI BULOH (MBSA)	E5. SEKSYEN U17 (KG KUBU GAJAH : JLN GAJAH 3)	7
77	PETALING	8. PETALING (MBSJ)	E14. TMN KINRARA JLN TK 5 (TERES TMN MAWAR)	6
78	PETALING	8. PETALING (MBSJ)	E17. SRI KEMBANGAN (KUARTERS POLIS & KUARTERS BOMBA)	6