



SITUASI SEMASA
LAPORAN MINGGUAN DEMAM DENGGI NEGERI SELANGOR
Bagi Minggu Epidemiologi 47/2023 (Tarikh 19.11.23 - 25.11.23)



1. Analisa bilangan kes berdasarkan daerah

Pada minggu epidemiologi (ME) 47 iaitu bagi tempoh **19 November 2023 hingga 25 November 2023**, sejumlah **1,360** kes demam denggi telah dilaporkan di Negeri Selangor, iaitu **peningkatan** sebanyak **12.9% (155 kes)** berbanding **1,205** kes pada minggu sebelumnya. Sejumlah **53,295** kes demam denggi dilaporkan sehingga **ME 47** yang berakhir pada **25 November 2023** iaitu **peningkatan** sebanyak **63.3% (20,649 kes)** berbanding minggu yang sama tahun 2022 (**32,646 kes**). **14** kes kematian dilaporkan dalam tempoh ini berbanding **8** kes kematian pada tempoh yang sama tahun lepas.

Jadual 1: Perbandingan bilangan kes demam denggi mengikut daerah berdasarkan ME dan tahun sebelumnya

DAERAH	KES			KUMULATIF KES SEHINGGA		
	ME 46/2023	ME 47/2023	% Peningkatan/ Penurunan	ME 47/2022	ME 47/2023	% Peningkatan/ Penurunan
GOMBAK	233	200	-14.2%	4,440	7,209	62.4%
HULU LANGAT	330	403	22.1%	7,647	13,865	81.3%
HULU SELANGOR	24	26	8.3%	621	1,844	196.9%
KLANG	162	201	24.1%	5,503	8,098	47.2%
KUALA LANGAT	44	52	18.2%	1,088	1,312	20.6%
KUALA SELANGOR	31	27	-12.9%	709	1,183	66.9%
PETALING	326	392	20.2%	11,201	17,480	56.1%
SABAK BERNAM	9	14	55.6%	71	226	218.3%
SEPANG	46	45	-2.2%	1,366	2,078	52.1%
SELANGOR	1,205	1,360	12.9%	32,646	53,295	63.3%

ME 46/2023 = (12.11.2023 - 18.11.2023)

ME 47/2023 = (19.11.2023 - 25.11.2023)



SITUASI SEMASA
LAPORAN MINGGUAN DEMAM DENGGI NEGERI SELANGOR
 Bagi Minggu Epidemiologi 47/2023 (Tarikh 19.11.23 - 25.11.23)



2. Analisa bilangan kes berdasarkan mukim

Negeri Selangor mempunyai 56 mukim dimana mukim yang menunjukkan bilangan kes tertinggi pada ME 47/2023 adalah Klang (138), Sg Buloh (135), Cheras (121), Petaling (120), dan Kajang (115). Manakala secara kumulatif mukim tertinggi bilangan kes adalah Petaling (6,034), Klang (5,658), Damansara (5,268), Sg. Buloh (4,657) dan Kajang (4,420).

Jadual 2: Perbandingan bilangan kes demam denggi mengikut mukim berdasarkan ME

DAERAH	MUKIM	BILANGAN KES		
		ME 46/2023	ME 47/2023	KUMULATIF 2023
Petaling	Sungai Buloh	115	135	4,657
	Petaling	120	120	6,034
	Damansara	64	104	5,268
	Bukit Raja	27	33	1,521
Hulu Langat	Kajang	102	115	4,420
	Hulu Langat	21	4	742
	Ampang	115	115	3,909
	Cheras	72	121	3,195
	Semenyih	15	35	966
	Beranang	4	9	559
	Hulu Semenyih	1	4	74
Gombak	Batu	107	97	3,630
	Hulu Kelang	44	38	1,115
	Rawang	31	20	1,317
	Kuang	26	27	579
	Setapak	25	18	568
Klang	Klang	110	138	5,658
	Kapar	52	63	2,440
Sepang	Labu	14	13	311
	Dengkil	31	32	1,680
	Sepang	1	0	87
Sabak Bernam	Bagan Nakhoda Omar	0	1	9
	Pancang Bedena	2	1	49
	Pasir Panjang	7	9	133
	Sabak	0	0	23
	Sungai Panjang	0	3	12

ME 46/2023 = (12.11.2023 - 18.11.2023)

ME 47/2023 = (19.11.2023 - 25.11.2023)



SITUASI SEMASA
LAPORAN MINGGUAN DEMAM DENGGI NEGERI SELANGOR
 Bagi Minggu Epidemiologi 47/2023 (Tarikh 19.11.23 - 25.11.23)



Jadual 2: Perbandingan bilangan kes demam denggi mengikut mukim berdasarkan ME (sambungan)

DAERAH	MUKIM	BILANGAN KES		
		ME 46/2023	ME 47/2023	KUMULATIF 2023
Hulu Selangor	Serendah	22	17	1,421
	Batang Kali	0	4	209
	Ampang Pecah	1	2	53
	Hulu Bernam	1	1	55
	Kalumpang	0	1	16
	Hulu Yam	0	1	50
	Rasa	0	0	32
	Kerling	0	0	6
	Buluh Telur	0	0	0
	Pertak	0	0	1
	Sg. Gumut	0	0	0
	Sg. Tinggi	0	0	1
	Kuala Kalumpang	0	0	0
	Kuala Selangor	Ijok	18	14
Tanjung Karang		4	4	90
Jeram		1	3	129
Kuala Selangor		3	4	107
Pasangan		1	0	15
Hujung Permatang		0	1	10
Api-Api		0	0	8
Batang Berjuntai		4	1	69
Hulu Tinggi		0	0	0
Kuala Langat	Tanjung 12 (1)	23	20	566
	Tanjung 12 (2)	7	13	211
	Teluk Panglima Garang	9	13	386
	Batu	1	3	18
	Morib	2	1	70
	Jugra	1	0	29
	Bandar	1	0	18
	Kelanang	0	2	14
SELANGOR		1,205	1,360	53,295

ME 46/2023 = (12.11.2023 - 18.11.2023)

ME 47/2023 = (19.11.2023 - 25.11.2023)



SITUASI SEMASA
LAPORAN MINGGUAN DEMAM DENGGI NEGERI SELANGOR
Bagi Minggu Epidemiologi 47/2023 (Tarikh 19.11.23 - 25.11.23)



3. Analisa bilangan lokaliti wabak

Jumlah lokaliti wabak denggi aktif pada hari ke-tujuh (Sabtu) **ME 47/2023** adalah sebanyak **560** dengan perincian **lokaliti hotspot 60, wabak tak terkawal 41 dan wabak terkawal 459**. Bilangan lokaliti *hotspot* berdasarkan daerah adalah Petaling 34, Hulu Langat 13, Gombak 6, Klang 5, Hulu Selangor 1 dan Kuala Langat 1. Senarai lokaliti wabak tak terkawal dan *hotspot* di *Lampiran C*.

Jadual 3: Bilangan lokaliti wabak mengikut daerah

Daerah	Bilangan Lokaliti Wabak						Jumlah Lokaliti Wabak Aktif	
	Wabak Terkawal		Wabak Tak Terkawal		Hotspot		ME 46/2023	ME 47/2023
	ME 46/2023	ME 47/2023	ME 46/2023	ME 47/2023	ME 46/2023	ME 47/2023		
Petaling	124	127	19	15	29	34	172	176
Hulu Langat	136	140	17	18	7	13	160	171
Gombak	69	88	6	5	9	6	84	99
Klang	59	80	4	3	4	5	67	88
Sepang	0	0	0	0	0	0	0	0
Hulu Selangor	7	8	2	0	1	1	10	9
Kuala Langat	8	10	0	0	0	1	8	11
Kuala Selangor	2	3	0	0	0	0	2	3
Sabak Bernam	2	3	0	0	0	0	2	3
SELANGOR	407	459	48	41	50	60	505	560

Wabak Terkawal : dua atau lebih kes dilaporkan di lokaliti yang sama dalam tempoh 14 hari.

Wabak Tak Terkawal : terdapat pertambahan kes selepas hari ke 14 dari tarikh kes kedua dilaporkan.

Hotspot : lokaliti wabak aktif berlarutan melebihi tempoh 30 hari dari tarikh wabak aktif bermula.

Tarikh wabak aktif bermula dari tarikh kes kedua dilaporkan.

4. ULASAN

1. Tren kes Demam Denggi menunjukkan peningkatan sebanyak 155 kes (12.9%) pada ME 47/2023 iaitu sebanyak 1,360 kes berbanding ME 46/2023, iaitu sebanyak 1,205 kes. Sehingga ME 47, sebanyak 14 kes kematian dilaporkan dalam tempoh ini berbanding 8 kes kematian pada tempoh yang sama tahun lepas. Jumlah lokaliti wabak turut meningkat iaitu sebanyak 560 lokaliti pada ME 47 berbanding 505 lokaliti pada ME 46.

2. Keadaan cuaca yang tidak menentu iaitu panas berganti dengan hujan kondusif untuk pembiakan nyamuk Aedes serta menyebabkan aktiviti pencegahan dan kawalan terutamanya aktiviti Semburan Kabus terganggu.

3. Maka, pihak PKD perlu memastikan aktiviti kawalan terutama PTP dan pendidikan kesihatan dilaksanakan dengan berkualiti.

Pasukan-pasukan sukarelawan seperti COMBI dan lain-lain juga perlu digerakkan bagi membantu menangani masalah ini.

4. Pencegahan denggi memerlukan masyarakat secara keseluruhannya bekerjasama untuk memerangi ancaman denggi. Sehubungan itu, pihak Jabatan Kesihatan Negeri Selangor menyarankan agar komuniti di kawasan kediaman dapat melaksanakan aktiviti penghapusan tempat pembiakan nyamuk Aedes sendiri secara berkala di dalam dan persekitaran tempat tinggal dengan ;

- Meluangkan masa bersama keluarga memeriksa tempat pembiakan aedes di dalam dan persekitaran kediaman dan memusnahkan semua takungan air yang tidak digunakan seminggu sekali.

- Meletakkan ubat pembunuh jentik-jentik di tempat takungan air yang tidak dapat dimusnahkan.

- Bagi takungan air kekal yang disimpan untuk kegunaan, hendaklah sentiasa ditutup rapat atau diletakkan ubat pembunuh jentik-jentik serta diperiksa seminggu sekali.

- Memakai repellen dan pakaian yang menutupi lengan dan kaki untuk mengelakkan gigitan nyamuk.

- Melakukan Gotong Royong Di tempat Awam secara berkala.

5. Sebarang maklumat tambahan berkaitan kawalan dan pencegahan denggi boleh diperolehi melalui

<https://www.infosihat.gov.my/index.php/demam-denggi> dan <https://idengue.mysa.gov.my/>

Tarikh: 27/11/2023

Sumber data : e-Dengue

Disemak oleh : Dr Nurul Safiyah binti Ismail
 Jawatan : Ketua Penolong Pengarah Kanan UD 54
 Unit : Kawalan Penyakit Bawaan Vektor
 Tarikh : 27/11/2023

**CARTA KES MINGGUAN DENGGI YANG DIDAFTR BAGI TAHUN 2022-2023
(NEGERI SELANGOR)**

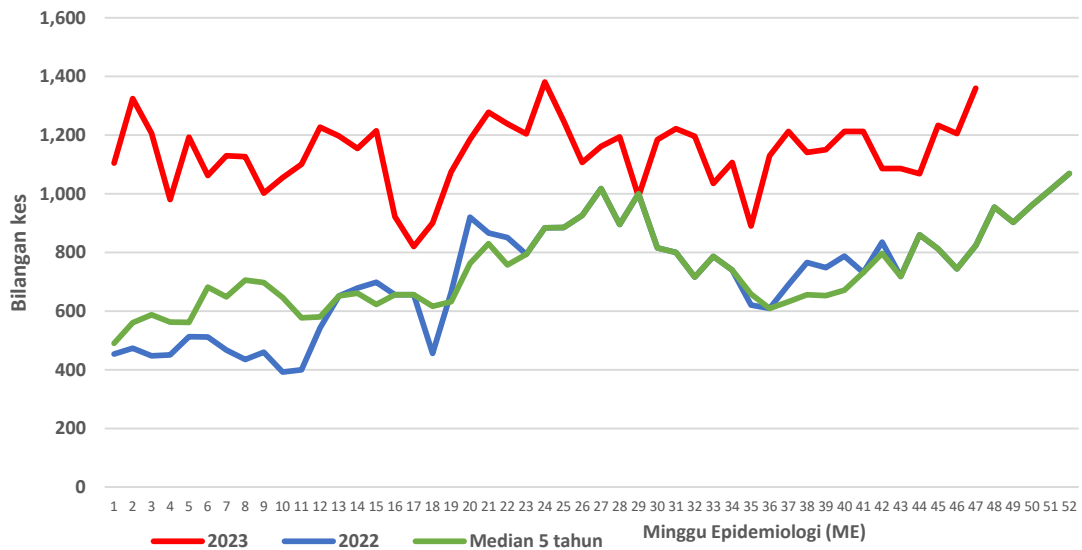

**CARTA KES MINGGUAN DENGGI YANG DIDAFTR BAGI TAHUN 2022-2023
(PETALING)**

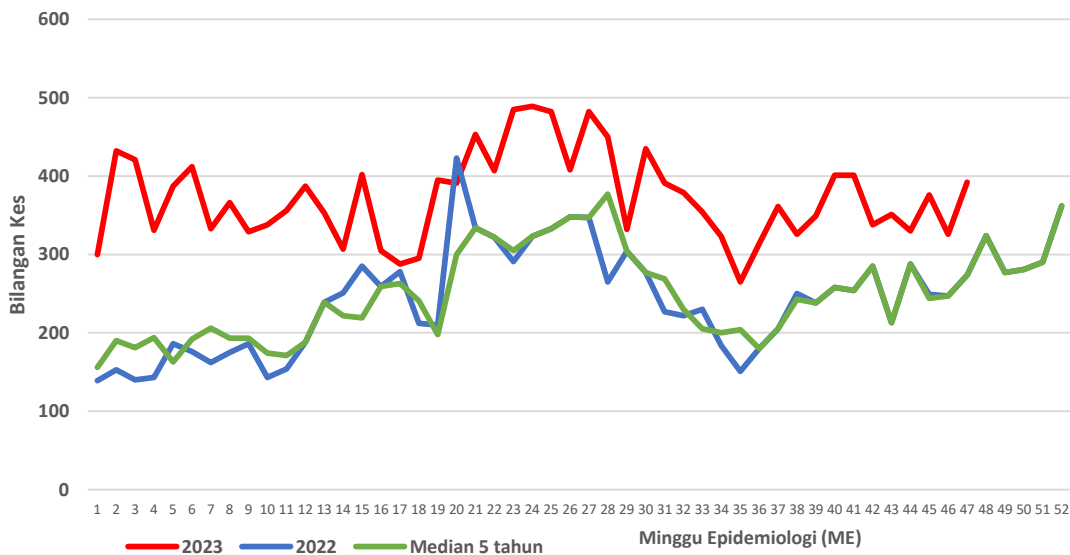

**CARTA KES MINGGUAN DENGGI YANG DIDAFAR BAGI TAHUN 2022-2023
(HULU LANGAT)**

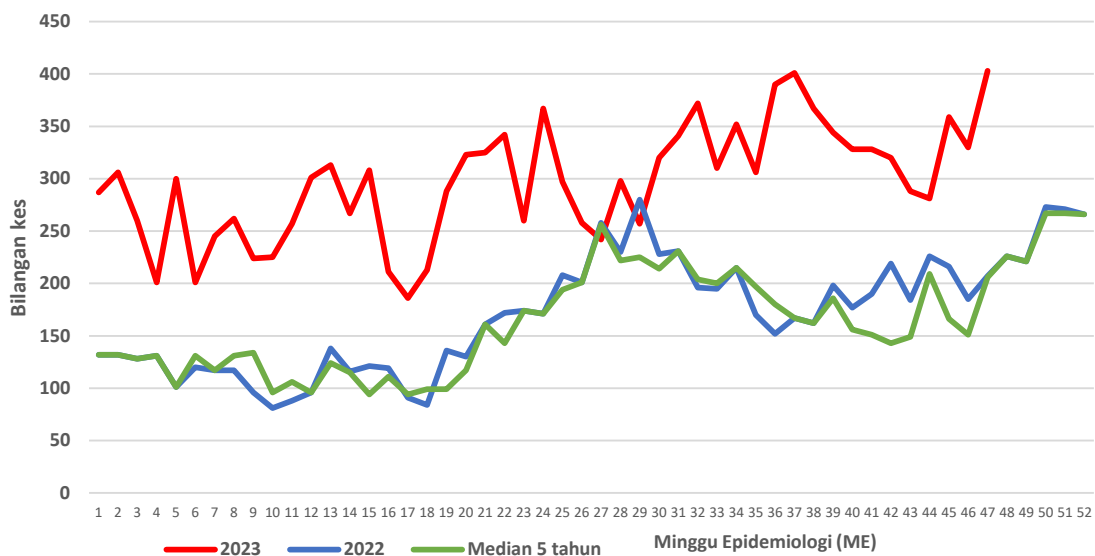

**CARTA KES MINGGUAN DENGGI YANG DIDAFAR BAGI TAHUN 2022-2023
(KLANG)**

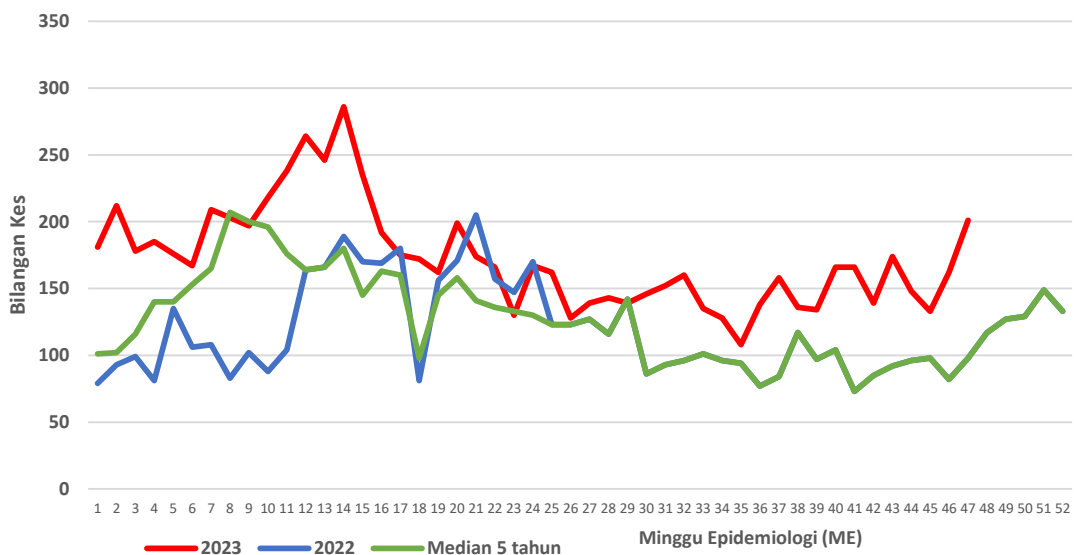

**CARTA KES MINGGUAN DENGGI YANG DIDAFTR BAGI TAHUN 2022-2023
(GOMBAK)**

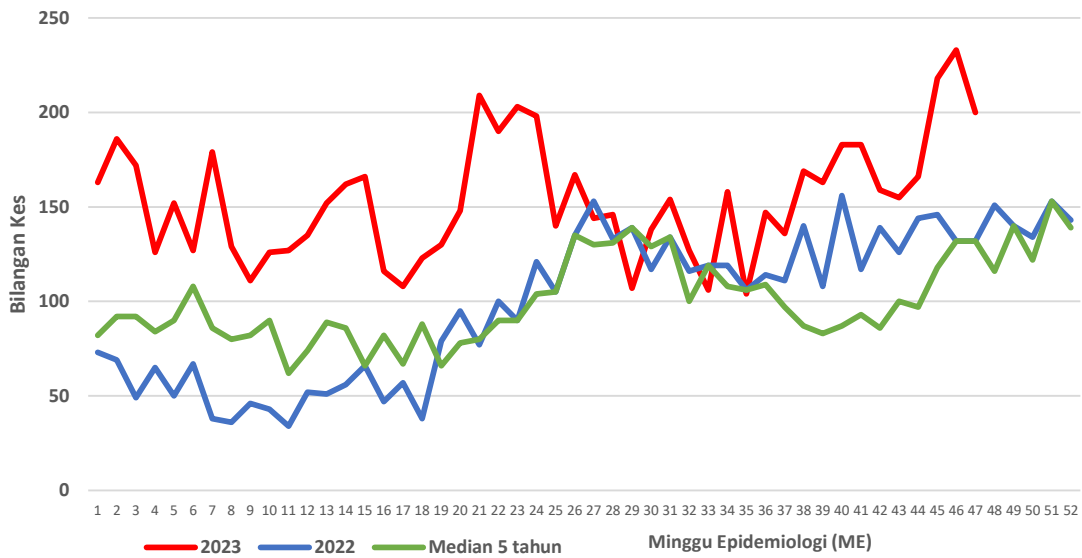

**CARTA KES MINGGUAN DENGGI YANG DIDAFTR BAGI TAHUN 2022-2023
(SEPANG)**

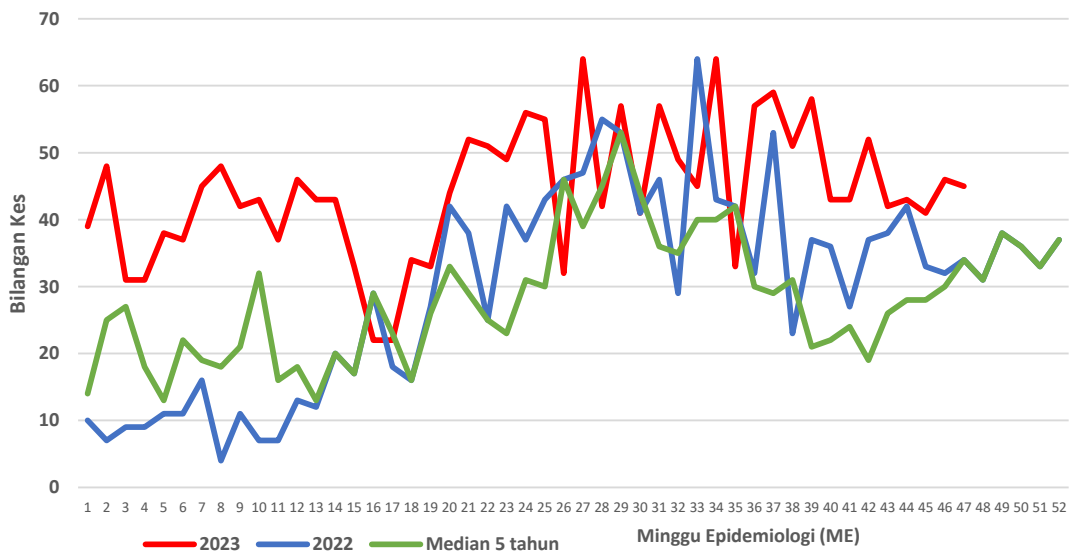

**CARTA KES MINGGUAN DENGGI YANG DIDAFETAR BAGI TAHUN 2022-2023
(HULU SELANGOR)**

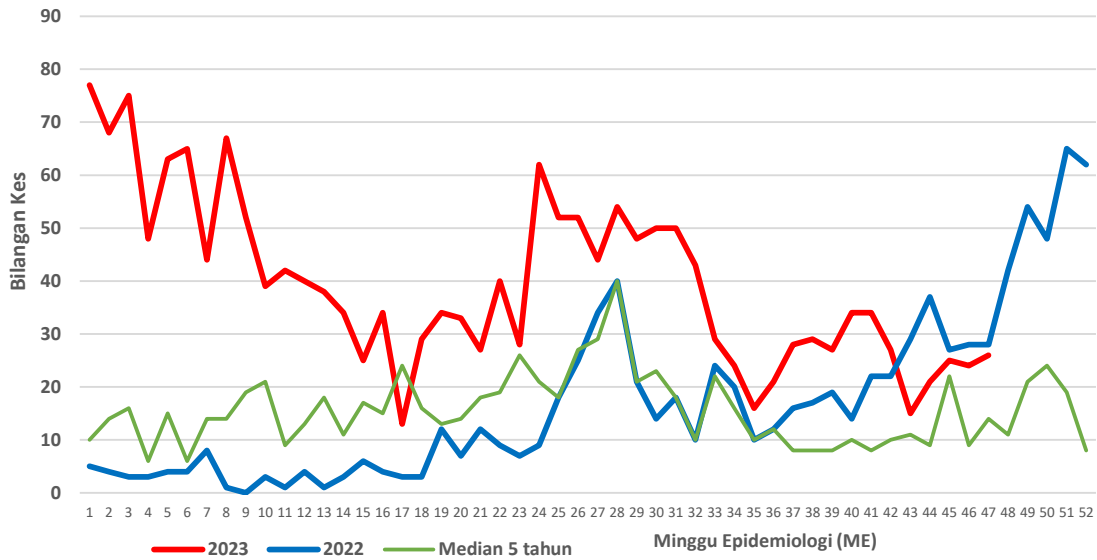

**CARTA KES MINGGUAN DENGGI YANG DIDAFETAR BAGI TAHUN 2022-2023
(KUALA SELANGOR)**

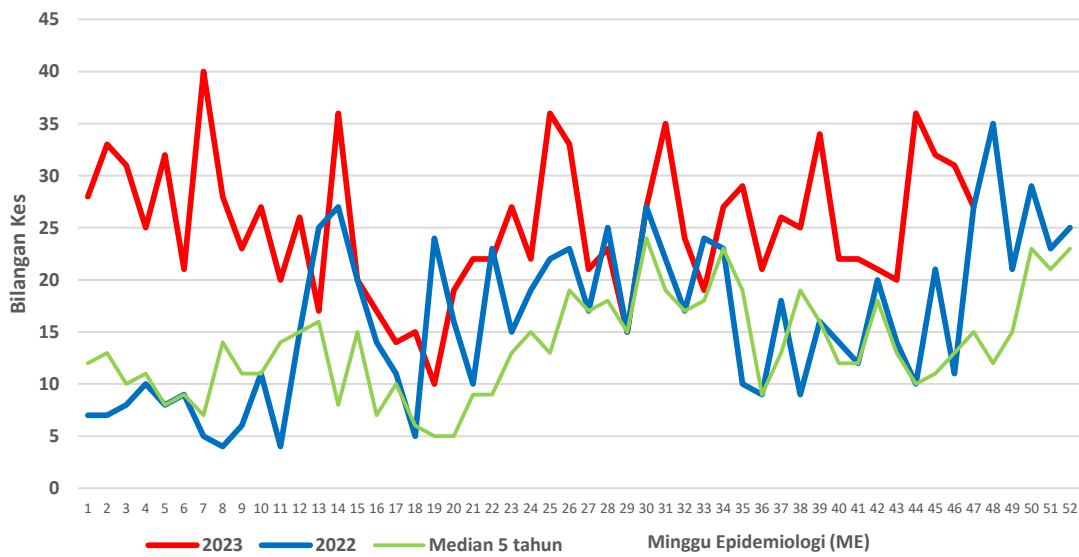

**CARTA KES MINGGUAN DENGGI YANG DIDAFTR BAGI TAHUN 2022-2023
(KUALA LANGAT)**

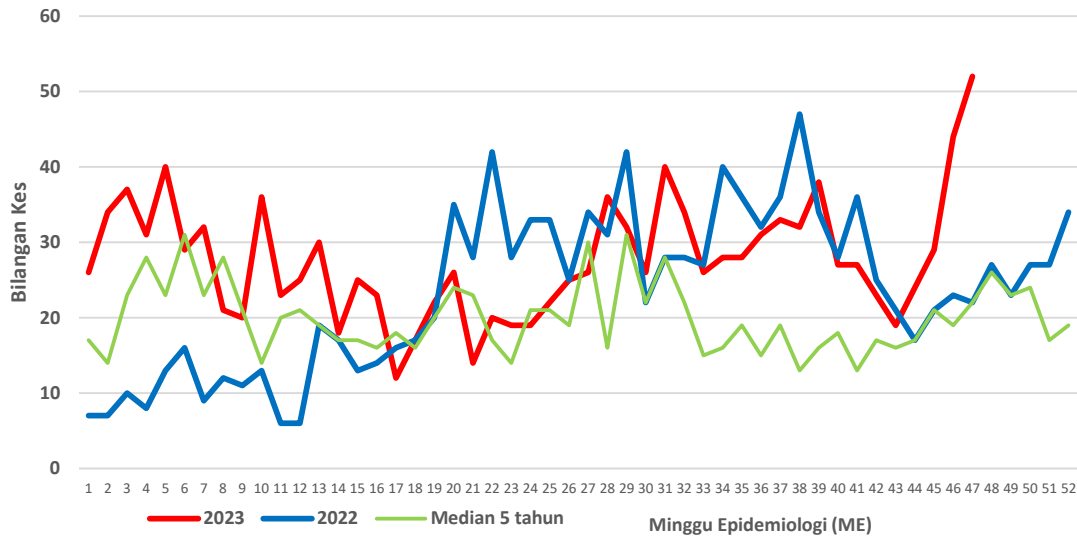

**CARTA KES MINGGUAN DENGGI YANG DIDAFTR BAGI TAHUN 2022-2023
(SABAK BERNAM)**

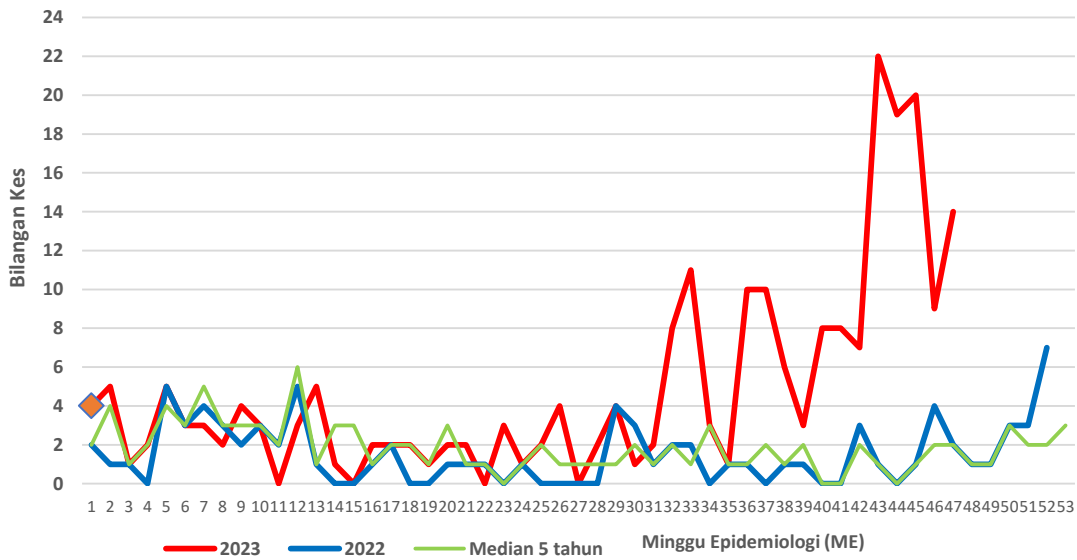

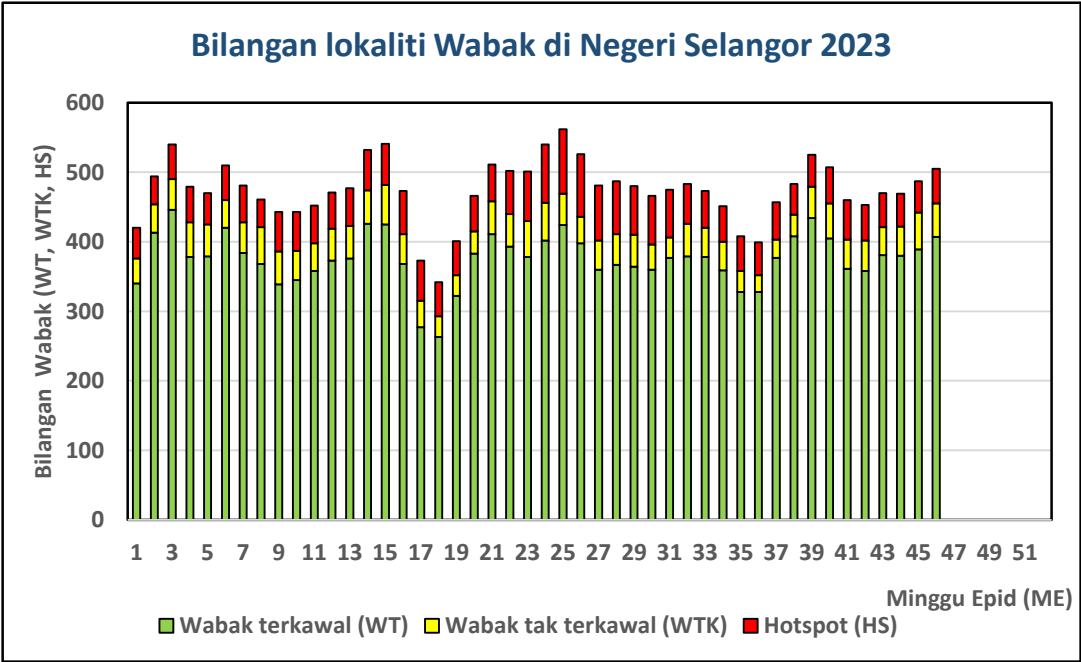

Senarai lokaliti wabak tak terkawal dan *Hotspot* di Selangor

Tarikh Aktiviti: 25 November 2023

BIL	DAERAH	MUKIM	LOKALITI WABAK	JUMLAH KES
WABAK TAK TERKAWAL				
1	GOMBAK	BATU	CONDO 162 RESIDENSI	16
2	GOMBAK	BATU	KG MELAYU WIRA DAMAI ZON A	7
3	GOMBAK	BATU	FLAT PRIMA SELAYANG	5
4	GOMBAK	BATU	CONDO SYMPHONY HEIGHT	5
5	GOMBAK	BATU	TMN SELAYANG JAYA ZON B	4
6	HULU LANGAT	AMPANG	JALAN WATAN 10, 12 & 17-21 TAMAN SRI WATAN	11
7	HULU LANGAT	AMPANG	KONDOMINIUM TIARA DUTA TAMAN PUTRA SULAIMAN	10
8	HULU LANGAT	AMPANG	PANGSAPURI ASCADIA LAKE VIEW PANDAN PERDANA	10
9	HULU LANGAT	AMPANG	JALAN PERDANA 4/1-4/8 PANDAN PERDANA	7
10	HULU LANGAT	KAJANG	APPT SRI LAVENDER TAMAN SEPAKAT INDAH	7
11	HULU LANGAT	KAJANG	JALAN HENTIAN 1 HENTIAN KAJANG	7

12	HULU LANGAT	AMPANG	FLAT INDUSTRI LEMBAH JAYA SELATAN	6
13	HULU LANGAT	CHERAS	MENARA SIMFONI CHERAS	6
14	HULU LANGAT	KAJANG	JALAN TROPICANA HEIGHTS 1/1-1/9 @ FAIRFIELD RESIDENCE	5
15	HULU LANGAT	AMPANG	JALAN WAWASAN 2/1-2/8,2/10&2/12 BANDAR BARU AMPANG	5
16	HULU LANGAT	AMPANG	JALAN NIRWANA 24,35-46 TAMAN NIRWANA	5
17	HULU LANGAT	AMPANG	PANDAN COURT PANDAN PERDANA	5
18	HULU LANGAT	KAJANG	APPT TAMAN PRIMA CEMPAKA	4
19	HULU LANGAT	KAJANG	JALAN SUTERA 2 TAMAN SUTERA	4
20	HULU LANGAT	CHERAS	JALAN PUNCAK 2 TAMAN PUNCAK UTAMA	4
21	HULU LANGAT	CHERAS	JUTA MINES CONDO PERSIARAN SERI TIMAH	4
22	HULU LANGAT	AMPANG	BOULAVARD KONDOMINIUM TAMAN AMPANG UTAMA	4
23	HULU LANGAT	KAJANG	JALAN 4/3 SEKSYEN 4 BANDAR BARU BANGI	4
24	KLANG	KLANG 01	TAMAN SENTOSA 20	5
25	KLANG	KLANG 01	KAMPUNG PENDAMAR 05	5

26	KLANG	KLANG 01	TAMAN SENTOSA 02	4
27	PETALING	8. PETALING (MBSJ)	E17. TMN SERDANG PERDANA PSRN PERDANA (ONE SOUTH)	15
28	PETALING	6. PETALING (MBPJ)	E12. TM PJS 2D FLAT DESA MENTARI (BLOK 11)	10
29	PETALING	3. SUNGAI BULOH (MBSA)	E5. SEKSYEN U5 (SUBANG KRISTAL : JLN U5/163 - U5/176 & CB U5/CB)	9
30	PETALING	8. PETALING (MBSJ)	E16. TMN LESTARI PUTRA (LEP 7 - RUMAH KEDAI)	9
31	PETALING	7. DAMANSARA (MBSJ)	E13. TMN PERINDUSTRIAN SG PENAGA SUBANG PERMAI (JLN SUBANG 5-9)	9
32	PETALING	4. SUNGAI BULOH (MBPJ)	E9. KT SS 2 (CASA DAMANSARA 1) - BLOK B&C	9
33	PETALING	4. SUNGAI BULOH (MBPJ)	E8. BU SS 20 (TROPICANA CONDO)	8
34	PETALING	3. SUNGAI BULOH (MBSA)	E5. SEKSYEN U20 (FASA 1A BBSB : JLN 1A/1 - 1A/9)	8
35	PETALING	8. PETALING (MBSJ)	E17. TMN BKT SERDANG 14 (VILLA PAVILLION)	7
36	PETALING	8. PETALING (MBSJ)	E15. PST BDR PUCHONG 5 (SRI JATI) BLOK A, B, C, D	6
37	PETALING	3. SUNGAI BULOH (MBSA)	E5. SEKSYEN U5 (PANGSAPURI SUBANG SURIA : BLOK 1 - 8)	6
38	PETALING	1. BUKIT RAJA (MBSA)	E4. SEKSYEN U13 (PANGSAPURI SERI BAIDURI)	6
39	PETALING	8. PETALING (MBSJ)	E14. TMN KINRARA JLN TK 5 (TERES TMN MAWAR)	5

40	PETALING	4. SUNGAI BULOH (MBPJ)	E8. BU SS 21 (2) [JLN SS 21/15,17,19,21,22,24,26,28,30,32,34, 36,38,40,42A]	4
41	PETALING	2. DAMANSARA (MBSA)	E3. SEKSYEN 27 (TERES D - JLN 27/53 - 27/60)	4

BIL	DAERAH	MUKIM	LOKALITI WABAK	JUMLAH KES
HOTSPOT				
1	GOMBAK	SETAPAK	UIA-MA' ZUBAIR	46
2	GOMBAK	BATU	APPT SRI SELAYANG	16
3	GOMBAK	BATU	APPT ENGGANG	14
4	GOMBAK	KUANG	APPT LAGUNA BIRU	13
5	GOMBAK	BATU	APPT SRI GOHTONG	10
6	GOMBAK	BATU	TMN GOMBAK PERMAI	8
7	HULU LANGAT	AMPANG	KUARTERS HOSPITAL AMPANG	28
8	HULU LANGAT	KAJANG	JALAN HENTIAN 2-6 HENTIAN KAJANG	24
9	HULU LANGAT	KAJANG	TAMAN SRI INTAN	16
10	HULU LANGAT	AMPANG	APPT PERMAI PRIMA KAMPUNG TASIK PERMAI	16
11	HULU LANGAT	KAJANG	JALAN 7 BANGI AVENUE 3	8
12	HULU LANGAT	CHERAS	TAMAN ORKID BATU 9 CHERAS	8

13	HULU LANGAT	AMPANG	FLAT 610 PANDAN INDAH	8
14	HULU LANGAT	AMPANG	APPT PERMAI RIA KAMPUNG TASEK PERMAI	7
15	HULU LANGAT	AMPANG	JALAN DAGANG 2/1-2/7 TAMAN DAGANG	6
16	HULU LANGAT	AMPANG	JALAN PP 5/1-11 PANDAN PERDANA	6
17	HULU LANGAT	AMPANG	JALAN KOSAS 1/1-6A TAMAN KOSAS	5
18	HULU LANGAT	KAJANG	APPT TAMAN KAJANG SENTRAL	4
19	HULU LANGAT	KAJANG	JALAN SEPAKAT INDAH 8-9 & TMN KEJORA SG CHUA KAJANG	4
20	HULU SELANGOR	SERENDAH	APT DAHLIA TBR BB	7
21	KLANG	KLANG 01	PANGSAPURI ARISTA	18
22	KLANG	KLANG (MBSA 01)	SEKSYEN 16 (PANGSAPURI RIMBA JAYA)	12
23	KLANG	KLANG 01	PANGSAPURI PALMA	12
24	KLANG	KAPAR 01	BANDAR BARU KLANG CONDOMINIUM	9
25	KLANG	KLANG 01	TAMAN SAUJANA JATI 01	4

26	KUALA LANGAT	TANJONG 12 (1)	PANGSAPURI IMPIAN, BSP	5
27	PETALING	1. BUKIT RAJA (MBSA)	E4. SEKSYEN U13 (PANGSAPURI SEROJA)	49
28	PETALING	5. DAMANSARA (MBPJ)	E11. SRI PJS 8 MENTARI COURT	44
29	PETALING	7. DAMANSARA (MBSJ)	E14. PUTRA HEIGHT 8 (JLN PUTRA BAHAGIA 8/3)	31
30	PETALING	3. SUNGAI BULOH (MBSA)	E5. SEKSYEN U5 (PANGSAPURI SRI BINTANG : BLOK M1 - M7)	23
31	PETALING	6. PETALING (MBPJ)	E12. TM PJS 3 FLAT DESA SEPAKAT (BLOK A , B) [JLN PJS 3/22]	22
32	PETALING	3. SUNGAI BULOH (MBSA)	E5. SEKSYEN U19 (RKAT KEM PAYA JARAS)	18
33	PETALING	5. DAMANSARA (MBPJ)	E11. SRI PJS 10 SURIA MAS KONDO	17
34	PETALING	8. PETALING (MBSJ)	E15. TMN PUCHONG INDAH 3 (JLN INDAH 3)	16
35	PETALING	4. SUNGAI BULOH (MBPJ)	E7. KD PJU 3 PALM SPRING KONDO 1 (A,B,C)	15
36	PETALING	3. SUNGAI BULOH (MBSA)	E5. SEKSYEN U5 (SUBANG BESTARI TERES A : JLN U5/47 - U5/62)	14
37	PETALING	4. SUNGAI BULOH (MBPJ)	E7. KD PJU 5 SEK 10 D'ROZELLE KONDO	13
38	PETALING	7. DAMANSARA (MBSJ)	E13. USJ 11/1	12
39	PETALING	4. SUNGAI BULOH (MBPJ)	E6. BL PJU 8 APT FLORA DAMANSARA 2 [C,D,E,F]	12

40	PETALING	5. DAMANSARA (MBPJ)	E11. SRI PJU 1A APT KELANA IDAMAN	12
41	PETALING	7. DAMANSARA (MBSJ)	E13. PJS 11/26 (SUN -U RESIDENT)	11
42	PETALING	8. PETALING (MBSJ)	E16. TMN PUNCAK JALIL 2D (JLN PUJ 2/30 - 2/38)	10
43	PETALING	5. DAMANSARA (MBPJ)	E11. SRI PJS 10 RIDZUAN KONDO	9
44	PETALING	7. DAMANSARA (MBSJ)	E13. USJ 14 (SUBANG PERDANA GOODYEAR COURT 8)	9
45	PETALING	8. PETALING (MBSJ)	E17. TMN SERDANG PERDANA SP 5 (RUMAH KEDAI JLN SP 5/1 - JLN SP 5/5)	9
46	PETALING	3. SUNGAI BULOH (MBSA)	E5. SEKSYEN U5 (PANGSAPURI MUTIARA SUBANG : BLOK 1 - 7)	9
47	PETALING	4. SUNGAI BULOH (MBPJ)	E7. KD PJU 5 SEK 8 GUGUSAN KEMUNING (A,B) PPRT	8
48	PETALING	4. SUNGAI BULOH (MBPJ)	E7. KD PJU 3 RIANA GREEN KONDO	8
49	PETALING	3. SUNGAI BULOH (MBSA)	E5. SEKSYEN U6 (KG MELAYU SUBANG D : JLN JATI)	7
50	PETALING	8. PETALING (MBSJ)	E15. BDR BKT PUCHONG BP 1 (FLAT BKT PUCHONG)	7
51	PETALING	8. PETALING (MBSJ)	E15. BDR KINRARA 4 (JLN BK 4/1, SEBAHAGIAN 4/2 - 4/4)	6
52	PETALING	3. SUNGAI BULOH (MBSA)	E5. SEKSYEN U19 (KG PAYA JARAS HILIR : JLN TERATAI 2)	6
53	PETALING	3. SUNGAI BULOH (MBSA)	E5. SEKSYEN U3 (PANGSAPURI DAISY C : BLOK 9 - 13)	6

54	PETALING	3. SUNGAI BULOH (MBSA)	E5. SEKSYEN U5 (PANGSAPURI SUBANG IMPIAN & JLN U5/178-180 & JLN CC U5/CC-CE)	6
55	PETALING	8. PETALING (MBSJ)	E13. PJS 9/1 (LAGOON PERDANA & RUMAH KEDAI)	6
56	PETALING	2. DAMANSARA (MBSA)	E1. SEKSYEN 16 (PANGSAPURI BESTARI)	6
57	PETALING	8. PETALING (MBSJ)	E15. TMN SAUJANA PUCHONG (SRI DAMAI)	5
58	PETALING	4. SUNGAI BULOH (MBPJ)	E6. BL PJU 8 METROPOLITAN SQUARE KONDO	5
59	PETALING	8. PETALING (MBSJ)	E17. TMN SERDANG PERDANA (PERDANA SELATAN - SOUTH CITY CONDO)	5
60	PETALING	1. BUKIT RAJA (MBSA)	E4. SEKSYEN U13 (PANGSAPURI AKASIA)	5