

**SITUASI SEMASA****LAPORAN MINGGUAN DEMAM DENGGI NEGERI SELANGOR**
Bagi Minggu Epidemiologi 45/2023 (Tarikh 05.11.23 - 11.11.23)**1. Analisa bilangan kes berdasarkan daerah**

Pada minggu epidemiologi (ME) 45 iaitu bagi tempoh **5 November 2023 hingga 11 November 2023**, sejumlah **1,233** kes demam denggi telah dilaporkan di Negeri Selangor, iaitu peningkatan sebanyak **15.4%** (165 kes) berbanding **1,068** kes pada minggu sebelumnya. Sejumlah **50,703** kes demam denggi dilaporkan sehingga **ME 45** yang berakhir pada **11 November 2023** iaitu **peningkatan** sebanyak **63.2% (19,652 kes)** berbanding minggu yang sama tahun 2022 (**31,078 kes**). **14** kes kematian dilaporkan dalam tempoh ini berbanding **8** kes kematian pada tempoh yang sama tahun lepas.

Jadual 1: Perbandingan bilangan kes demam denggi mengikut daerah berdasarkan ME dan tahun sebelumnya

DAERAH	KES			KUMULATIF KES SEHINGGA		
	ME 44/2023	ME 45/2023	% Peningkatan/ Penurunan	ME 45/2022	ME 45/2023	% Peningkatan/ Penurunan
GOMBAK	166	218	31.3%	4,176	6,776	62.3%
HULU LANGAT	281	359	27.8%	7,255	13,132	81.0%
HULU SELANGOR	21	25	19.0%	565	1,794	217.5%
KLANG	148	133	-10.1%	5,323	7,735	45.3%
KUALA LANGAT	24	29	20.8%	1,043	1,216	16.6%
KUALA SELANGOR	36	32	-11.1%	671	1,125	67.7%
PETALING	330	376	13.9%	10,680	16,762	56.9%
SABAK BERNAM	19	20	5.3%	60	203	238.3%
SEPANG	43	41	-4.7%	1,305	1,987	52.3%
SELANGOR	1,068	1,233	15.4%	31,078	50,730	63.2%

ME 44/2023 = (29.10.2023 - 04.11.2023)

ME 45/2023 = (05.11.2023 - 11.11.2023)

**SITUASI SEMASA****LAPORAN MINGGUAN DEMAM DENGGI NEGERI SELANGOR**
Bagi Minggu Epidemiologi 45/2023 (Tarikh 05.11.23 - 11.11.23)**2. Analisa bilangan kes berdasarkan mukim**

Negeri Selangor mempunyai 56 mukim dimana mukim yang menunjukkan bilangan kes tertinggi pada ME 45/2023 adalah Kajang (134), Sg Buloh (128), Petaling (124), Batu (106) dan Ampang (103). Manakala secara kumulatif mukim tertinggi bilangan kes adalah Petaling (5,794), Klang (5,410), Damansara (5,100), Sg. Buloh (4,407) dan Kajang (4,203).

Jadual 2: Perbandingan bilangan kes demam denggi mengikut mukim berdasarkan ME

DAERAH	MUKIM	BILANGAN KES		
		ME 44/2023	ME 45/2023	KUMULATIF 2023
Petaling	Sungai Buloh	119	128	4,407
	Petaling	100	124	5,794
	Damansara	79	91	5,100
	Bukit Raja	32	33	1,461
Hulu Langat	Kajang	108	134	4,203
	Hulu Langat	10	12	717
	Ampang	80	103	3,679
	Cheras	58	74	3,002
	Semenyih	18	18	916
	Beranang	7	14	546
	Hulu Semenyih	0	4	69
Gombak	Batu	96	106	3,426
	Hulu Kelang	22	31	1,033
	Rawang	14	17	1,266
	Kuang	11	25	526
	Setapak	23	39	522
Klang	Klang	93	79	5,410
	Kapar	55	54	2,325
Sepang	Labu	9	11	284
	Dengkil	32	29	1,617
	Sepang	2	1	86
Sabak Bernam	Bagan Nakhoda Omar	0	0	8
	Pancang Bedena	0	3	46
	Pasir Panjang	16	16	117
	Sabak	2	1	23
	Sungai Panjang	1	0	9

ME 44/2023 = (29.10.2023 - 04.11.2023)

ME 45/2023 = (05.11.2023 - 11.11.2023)

**SITUASI SEMASA****LAPORAN MINGGUAN DEMAM DENGGI NEGERI SELANGOR**
Bagi Minggu Epidemiologi 45/2023 (Tarikh 05.11.23 - 11.11.23)**Jadual 2: Perbandingan bilangan kes demam denggi mengikut mukim berdasarkan ME (sambungan)**

DAERAH	MUKIM	BILANGAN KES		
		ME 44/2023	ME 45/2023	KUMULATIF 2023
Hulu Selangor	Serendah	13	18	1,382
	Batang Kali	0	4	205
	Ampang Pecah	1	1	50
	Hulu Bernam	5	1	53
	Kalumpang	2	0	15
	Hulu Yam	0	1	49
	Rasa	0	0	32
	Kerling	0	0	6
	Buluh Telur	0	0	0
	Pertak	0	0	1
	Sg. Gumut	0	0	0
	Sg. Tinggi	0	0	1
	Kuala Kalumpang	0	0	0
Kuala Selangor	Ijok	22	18	723
	Tanjung Karang	5	4	82
	Jeram	0	0	128
	Kuala Selangor	6	5	100
	Pasangan	0	0	14
	Hujung Permatang	1	1	9
	Api-Api	0	2	8
	Batang Berjantai	2	2	64
Hulu Tinggi	0	0	0	
Kuala Langat	Tanjung 12 (1)	8	9	523
	Tanjung 12 (2)	2	2	191
	Teluk Panglima Garang	14	15	364
	Batu	0	0	14
	Morib	0	2	67
	Jugra	0	1	28
	Bandar	0	0	17
	Kelanang	0	0	12
SELANGOR		1,068	1,233	50,730

ME 44/2023 = (29.10.2023 - 04.11.2023)

ME 45/2023 = (05.11.2023 - 11.11.2023)



3. Analisa bilangan lokaliti wabak

Jumlah lokaliti wabak denggi aktif pada hari ke-tujuh (Sabtu) **ME 45/2023** adalah sebanyak **487** dengan perincian **lokaliti hotspot 45, wabak tak terkawal 53 dan wabak terkawal 389**. Bilangan lokaliti *hotspot* berdasarkan daerah adalah Petaling 25, Hulu Langat 12, Gombak 6, Klang 3 dan Kuala Langat 1. Senarai lokaliti wabak tak terkawal dan *hotspot* di *Lampiran C*.

Jadual 3: Bilangan lokaliti wabak mengikut daerah

Daerah	Bilangan Lokaliti Wabak						Jumlah Lokaliti Wabak Aktif	
	Wabak Terkawal		Wabak Tak Terkawal		Hotspot		ME 44/2023	ME 45/2023
	ME 44/2023	ME 45/2023	ME 44/2023	ME 45/2023	ME 44/2023	ME 45/2023		
Petaling	130	134	16	21	25	24	171	179
Hulu Langat	123	134	13	18	12	5	148	157
Gombak	45	49	4	8	6	8	55	65
Klang	62	54	7	5	3	6	72	65
Sepang	0	0	0	0	0	0	0	0
Hulu Selangor	6	5	1	1	0	1	7	7
Kuala Langat	4	5	1	0	1	1	6	6
Kuala Selangor	3	3	0	0	0	0	3	3
Sabak Bernam	7	5	0	0	0	0	7	5
SELANGOR	380	389	42	53	47	45	469	487

Wabak Terkawal : dua atau lebih kes dilaporkan di lokaliti yang sama dalam tempoh 14 hari.

Wabak Tak Terkawal : terdapat pertambahan kes selepas hari ke 14 dari tarikh kes kedua dilaporkan.

Hotspot : lokaliti wabak aktif berlarutan melebihi tempoh 30 hari dari tarikh wabak aktif bermula.

Tarikh wabak aktif bermula dari tarikh kes kedua dilaporkan.

4. ULASAN

1. Sehingga ME 45, terdapat peningkatan pada bilangan Wabak Terkawal, Wabak Tak Terkawal dan Jumlah Lokaliti Wabak Aktif berbanding ME 44 di negeri Selangor. Sebanyak 1,233 kes demam denggi telah dilaporkan pada ME 45 di negeri Selangor. Peningkatan sebanyak 15.4% (165 kes) berbanding 1,068 kes pada ME 44.

2. Keadaan cuaca yang tidak menentu di negeri Selangor menyebabkan aktiviti kawalan dan pencegahan terutamanya Semburan Kabus tidak dapat dijalankan pada sebelah petang. Keadaan cuaca ini juga menyumbang kepada kewujudan tempat pembiakan nyamuk Aedes yang baru. Pihak PKD dinasihatkan agar lebih teliti dan prihatin dalam menjalankan aktiviti PTP di lapangan supaya aktiviti kawalan dan pencegahan terkawal.

3. Justeru itu, pasukan PKD tidak boleh terlepas pandang dengan faktor situasi kini dengan terus fokus menghapuskan tempat pembiakan dan meningkatkan kesedaran penduduk melalui pendidikan kesihatan Demam Denggi.

4. Pasukan COMBI juga boleh digerakkan agar dapat membantu mengawal dan mencegah jangkitan Demam Denggi.

5. Pencegahan denggi memerlukan pendekatan keseluruhan masyarakat bekerjasama untuk memerangi ancaman denggi. Sehubungan itu, pihak Jabatan Kesihatan Negeri Selangor menyarankan agar komuniti di kawasan kediaman dapat melaksanakan aktiviti penghapusan tempat pembiakan nyamuk aedes sendiri secara berkala di dalam dan persekitaran tempat tinggal dengan ;

- Meluangkan masa bersama keluarga memeriksa tempat pembiakan aedes di dalam dan persekitaran kediaman dan memusnahkan semua takungan air yang tidak digunakan seminggu sekali.
- Meletakkan ubat pembunuh jentik-jentik ditempat takungan air yang tidak dapat dimusnahkan
- Bagi takungan air kekal yang disimpan untuk kegunaan, hendaklah sentiasa ditutup rapat atau diletakkan ubat pembunuh jentik-jentik serta diperiksa seminggu sekali.
- Memakai alat pelindung diri dan pakaian yang menutupi lengan dan kaki untuk mengelakkan gigitan nyamuk.
- Melakukan Gotong Royong Di tempat Awam secara berkala boleh mengelakkan pembiakan nyamuk aedes untuk mencegah demam denggi.

6. Sebarang maklumat tambahan berkaitan kawalan dan pencegahan denggi boleh diperolehi melalui

<https://www.infosihat.gov.my/index.php/demam-denggi> dan <https://idengue.mysa.gov.my/>

Tarikh: 13/11/2023

Sumber data : e-Dengue

Disemak oleh : Mohd Azlan Hanif Bin Mohd Fadzillah
Jawatan : Pegawai Kesihatan Persekitaran U41
Unit : Kawalan Penyakit Bawaan Vektor
Tarikh : 13/11/2023

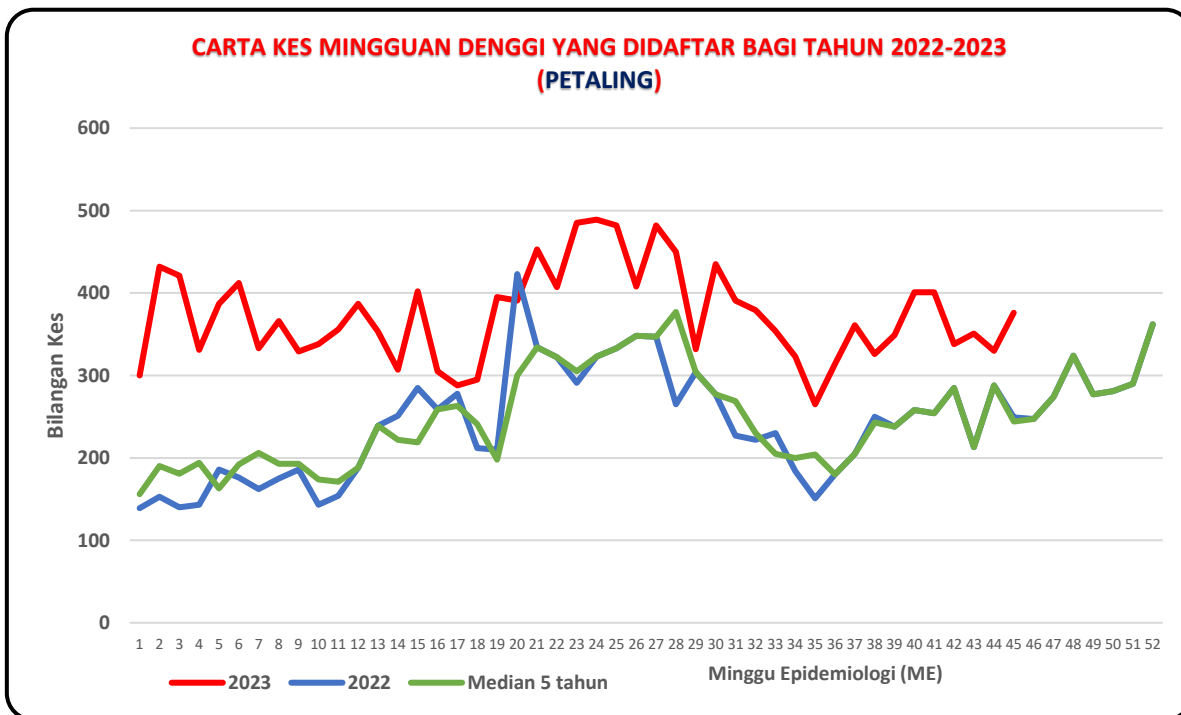
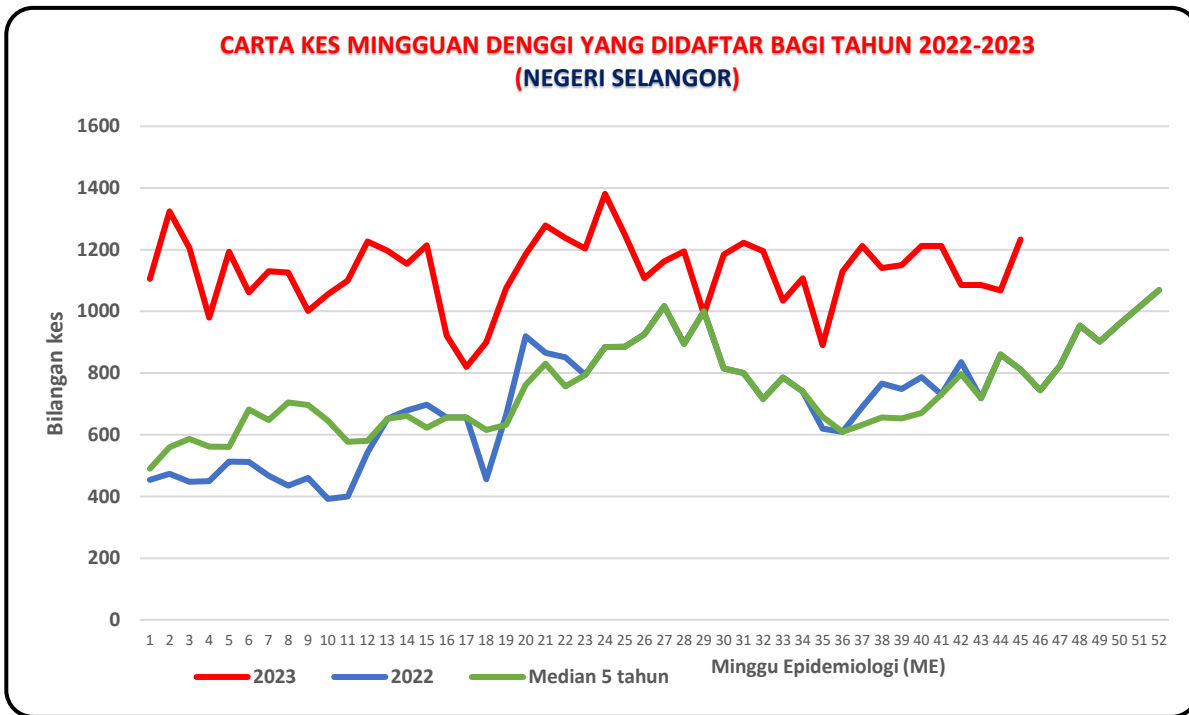

**CARTA KES MINGGUAN DENGGI YANG DIDAFAR BAGI TAHUN 2022-2023
(HULU LANGAT)**

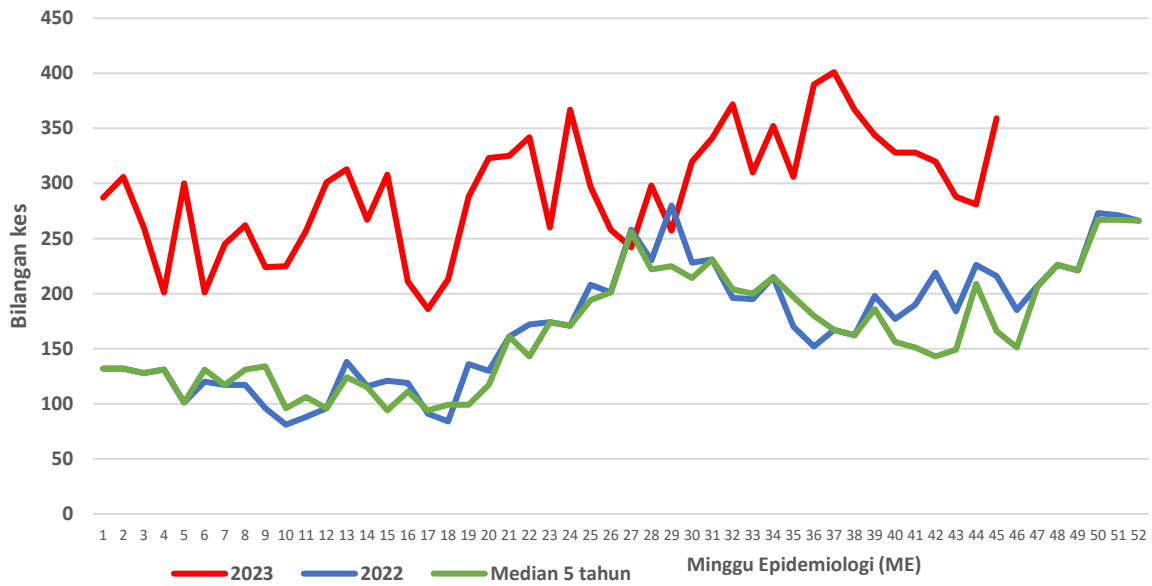

**CARTA KES MINGGUAN DENGGI YANG DIDAFAR BAGI TAHUN 2022-2023
(KLANG)**

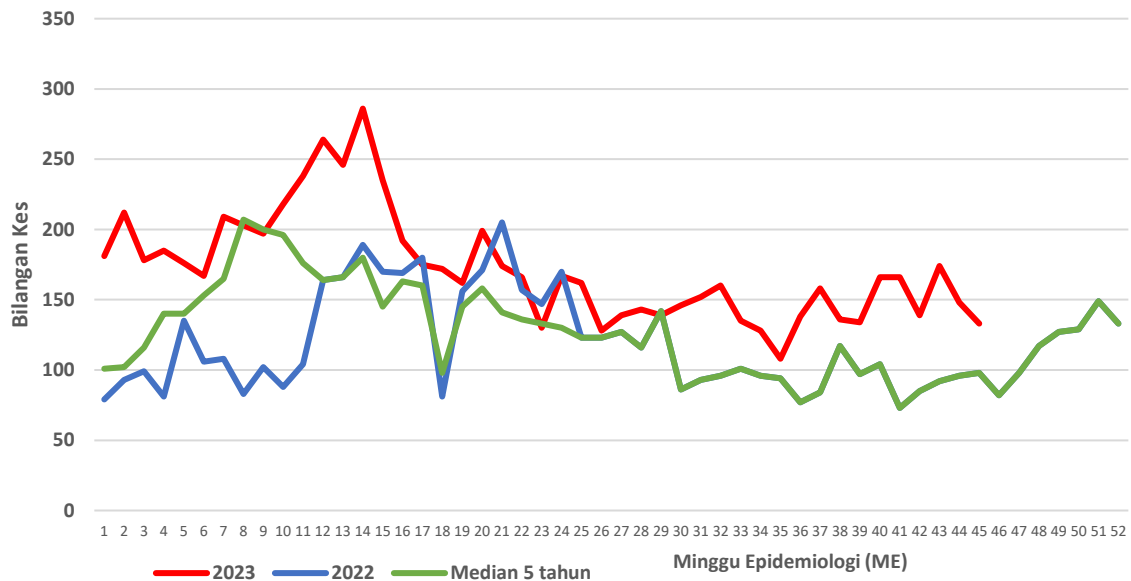

**CARTA KES MINGGUAN DENGGI YANG DIDAFTR BAGI TAHUN 2022-2023
(GOMBAK)**

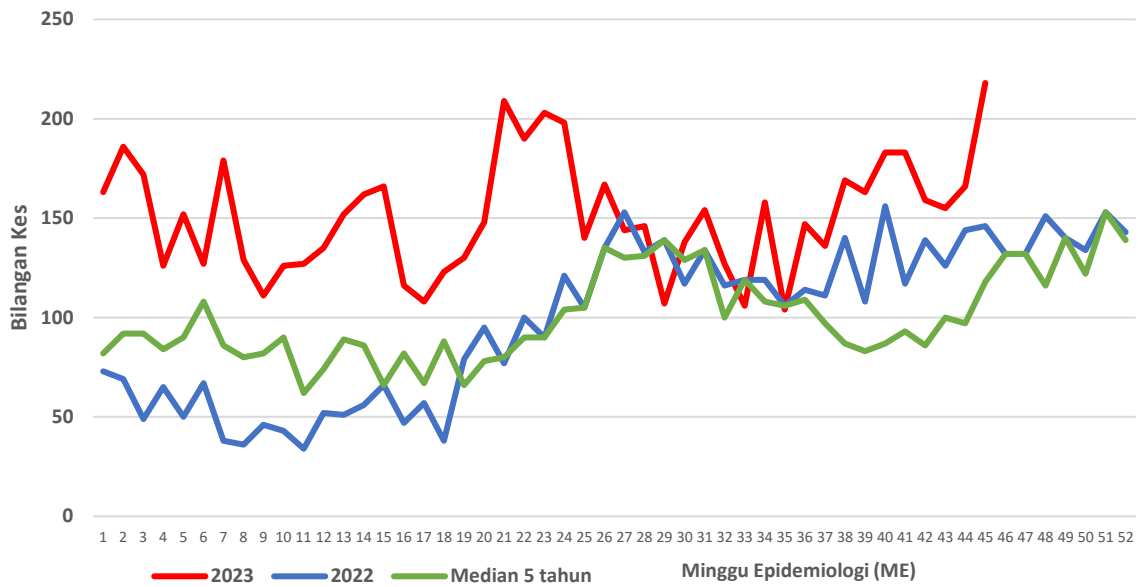

**CARTA KES MINGGUAN DENGGI YANG DIDAFTR BAGI TAHUN 2022-2023
(SEPANG)**

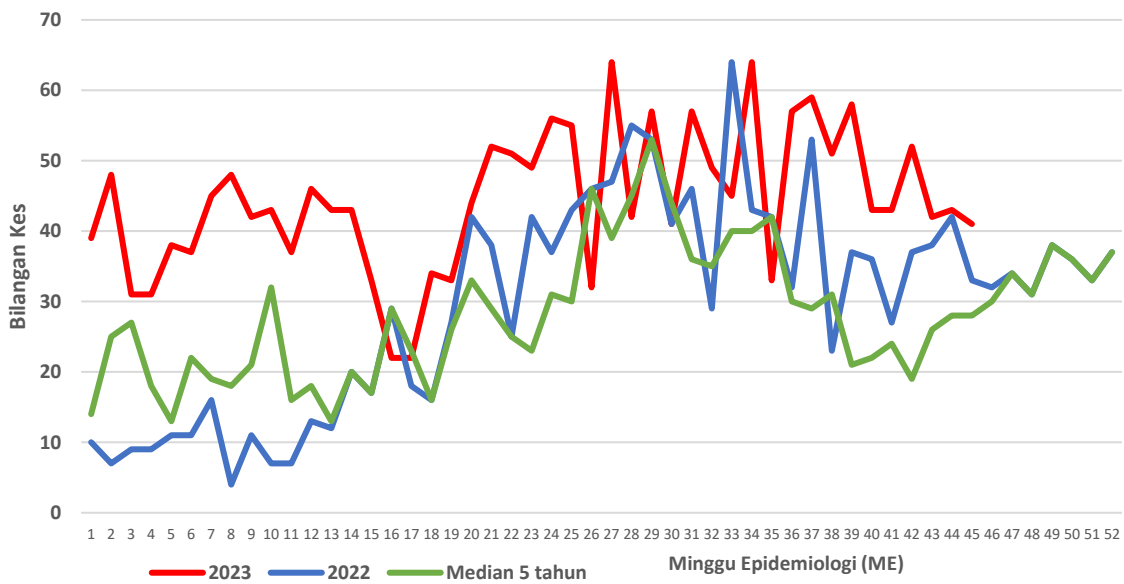

**CARTA KES MINGGUAN DENGGI YANG DIDAFTR BAGI TAHUN 2022-2023
(HULU SELANGOR)**

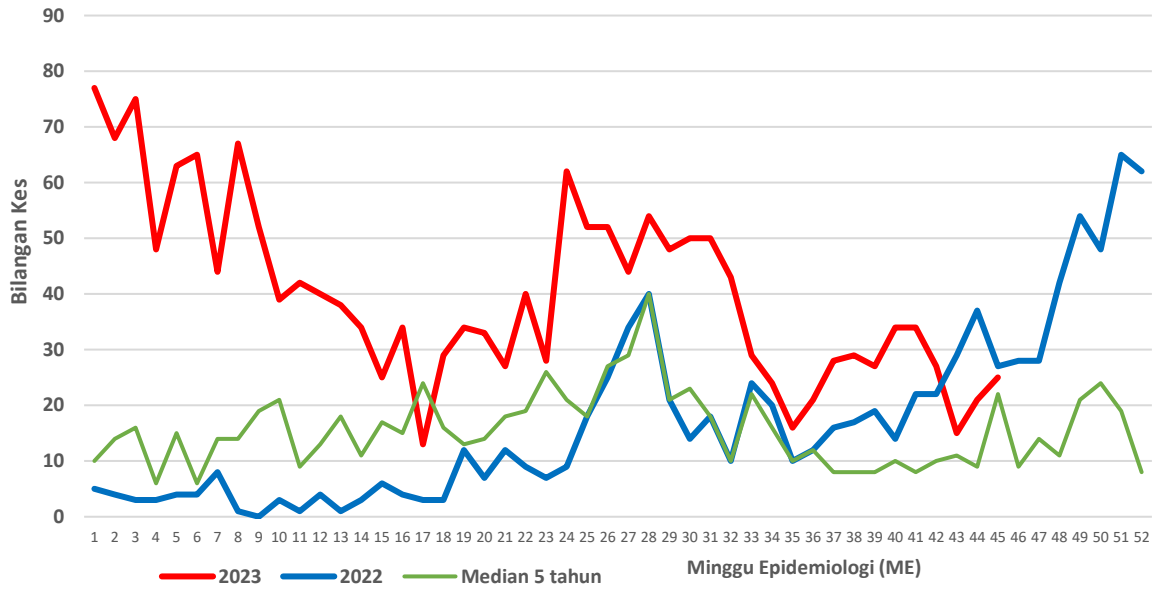

**CARTA KES MINGGUAN DENGGI YANG DIDAFTR BAGI TAHUN 2022-2023
(KUALA SELANGOR)**

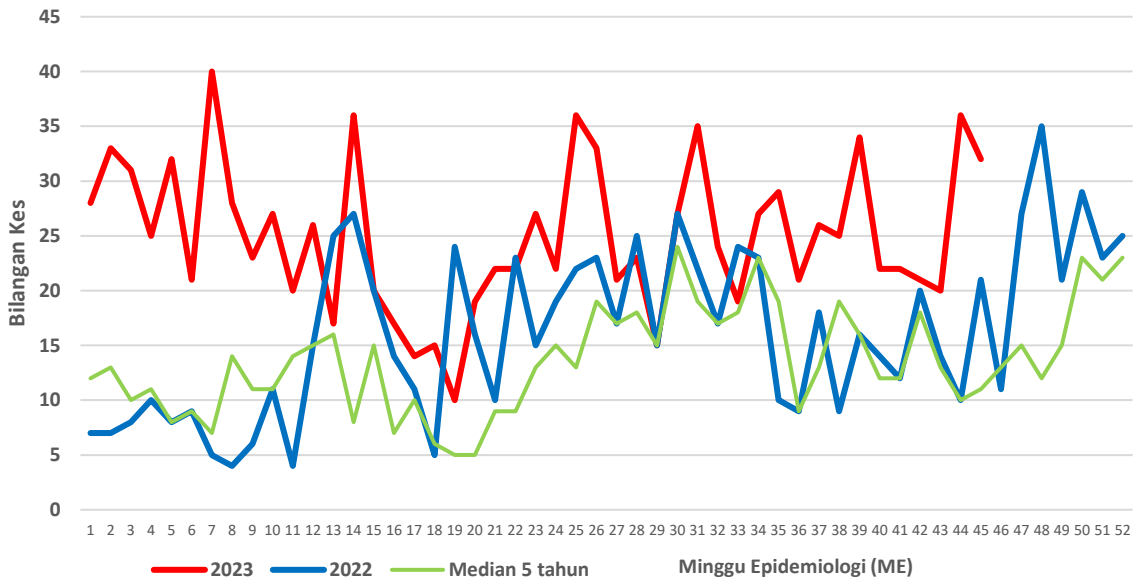

**CARTA KES MINGGUAN DENGGI YANG DIDAFAR BAGI TAHUN 2022-2023
(KUALA LANGAT)**

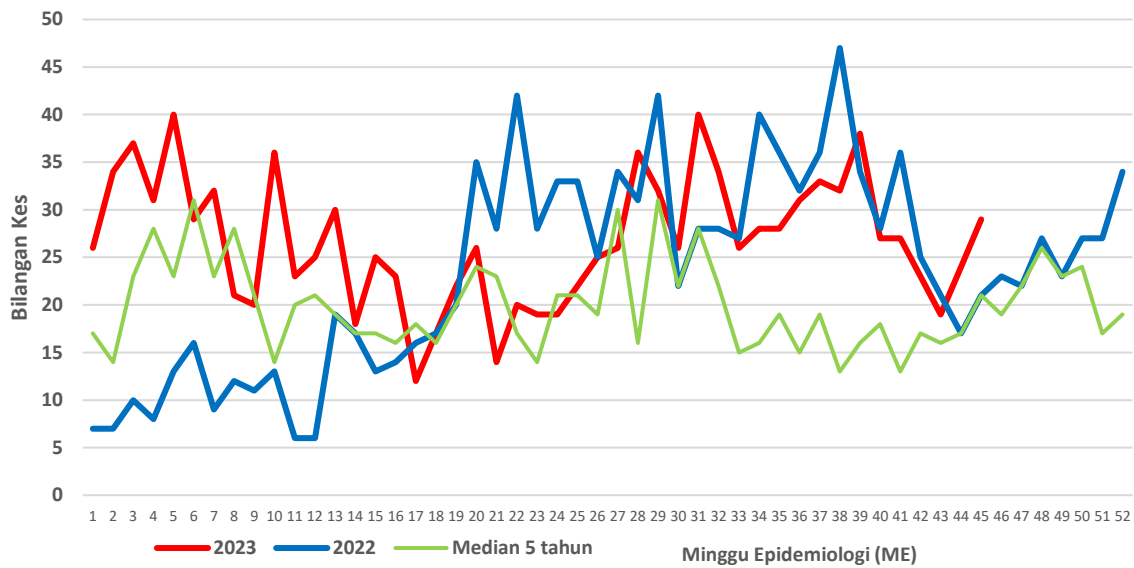

**CARTA KES MINGGUAN DENGGI YANG DIDAFAR BAGI TAHUN 2022-2023
(SABAK BERNAM)**

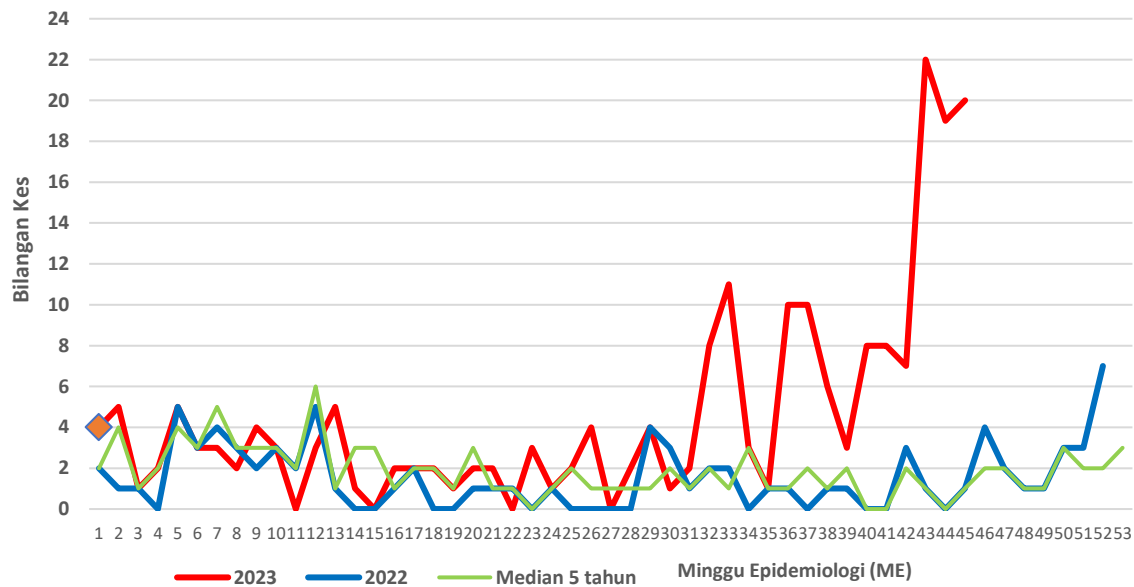

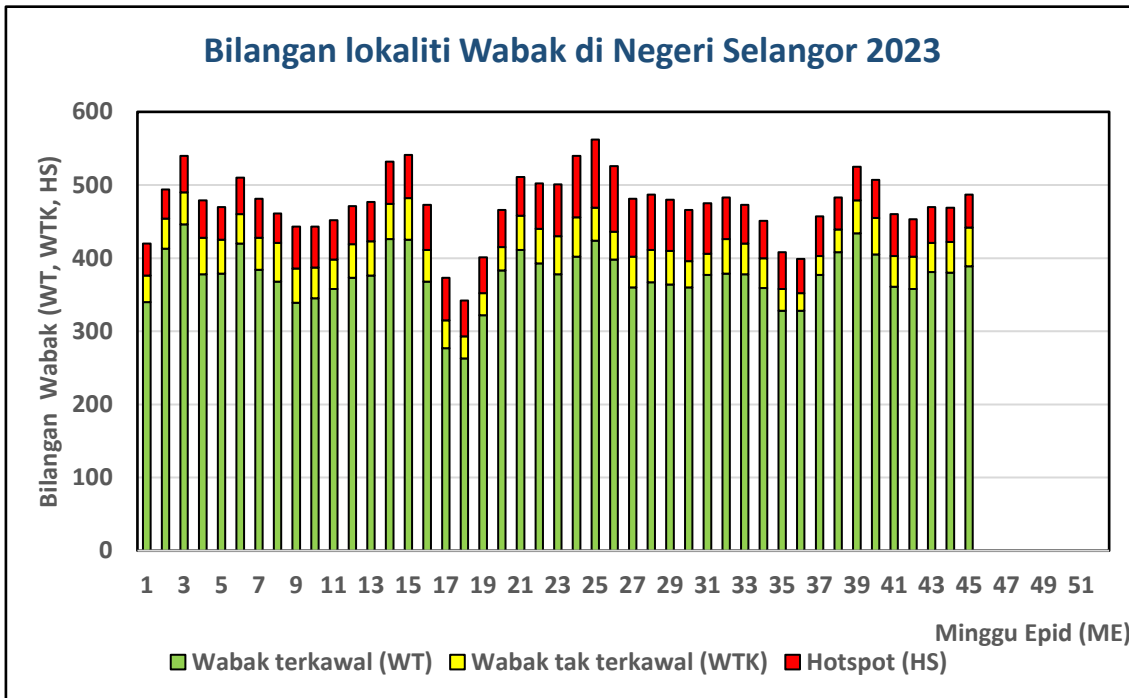

Senarai lokaliti wabak tak terkawal dan *Hotspot* di Selangor

Tarikh Aktiviti: 11 November 2023

BIL	DAERAH	MUKIM	LOKALITI WABAK	JUMLAH KES
WABAK TAK TERKAWAL				
1	GOMBAK	SETAPAK	UIA-MA' ZUBAIR	32
2	GOMBAK	BATU	APPT SRI SELAYANG	8
3	GOMBAK	BATU	KG CHANGKAT Z4	7
4	GOMBAK	KUANG	APPT LAGUNA BIRU	7
5	GOMBAK	BATU	SELAYANG BARU ZON 8	4
6	GOMBAK	BATU	KG SIMPANG 3 (JALAN DEWAN)	5
7	GOMBAK	SETAPAK	BT 7 GOMBAK	5
8	GOMBAK	SETAPAK	KG SG CHINCHIN ZON A	5
9	HULU LANGAT	AMPANG	APPT PERMAI PRIMA KAMPUNG TASIK PERMAI	10
10	HULU LANGAT	CHERAS	TAMAN ORKID BATU 9 CHERAS	5
11	HULU LANGAT	KAJANG	JALAN HENTIAN 2-6 HENTIAN KAJANG	19

12	HULU LANGAT	KAJANG	KUARTERS KAKITANGAN INSTITUT PENYELIDIKAN SAINS DAN TEKNOLOGI PERTAHANAN	4
13	HULU LANGAT	KAJANG	RESIDENSI PRIMA KAJANG UTAMA	8
14	HULU LANGAT	CHERAS	TAMAN MURNI CHERAS	6
15	HULU LANGAT	CHERAS	JALAN WANGSA 2/1 - 2/7 TAMAN WANGSA CHERAS	4
16	HULU LANGAT	KAJANG	JALAN PUNCAK 3 TAMAN PUNCAK SAUJANA	5
17	HULU LANGAT	KAJANG	APPT INTANA RIA SEKSYEN 7 BANDAR BARU BANGI	8
18	HULU LANGAT	AMPANG	BREZZA HILL BUKIT AMPANG PERMAI	5
19	HULU LANGAT	AMPANG	FLAT TAMAN DAGANG	6
20	HULU LANGAT	KAJANG	TAMAN SRI MELOR	5
21	HULU LANGAT	BERANANG	JALAN KESUMA 3/1-3/7 BANDAR TASIK KESUMA	11
22	HULU LANGAT	AMPANG	JALAN KOSAS 1/1-6A TAMAN KOSAS	4
23	HULU LANGAT	AMPANG	JALAN DAGANG 2/1-2/7 TAMAN DAGANG	5
24	HULU LANGAT	AMPANG	JALAN PP 5/1-11 PANDAN PERDANA	5
25	HULU LANGAT	AMPANG	LORONG TANGJUNG 1-10 KAMPUNG MELAYU AMPANG (SRI TANJUNG)	5

26	HULU LANGAT	AMPANG	APPT PERMAI RIA KAMPUNG TASEK PERMAI	4
27	HULU SELANGOR	SERENDAH	APT SERI ANGGERIK 1 PRIMA BERUNTUNG	5
28	KLANG	KLANG 01	PANGSAPURI PALMA	11
29	KLANG	KAPAR 01	BANDAR BARU KLANG CONDOMINIUM	4
30	KLANG	KLANG 01	KAMPUNG JOHAN SETIA 11	4
31	KLANG	KAPAR 01	TAMAN INTAN 02	6
32	KLANG	KLANG (MBSA 01)	SEKSYEN 33 (TAMAN ALAM INDAH 03)	4
33	PETALING	8. PETALING (MBSJ)	E17. TMN SERDANG PERDANA SP 5 (RUMAH KEDAI JLN SP 5/1 - JLN SP 5/5)	6
34	PETALING	4. SUNGAI BULOH (MBPJ)	E7. KD PJU 5 SEK 6 GUGUSAN TANJUNG	6
35	PETALING	3. SUNGAI BULOH (MBSA)	E5. SEKSYEN U5 (SUBANG BESTARI TERES A : JLN U5/47 - U5/62)	8
36	PETALING	3. SUNGAI BULOH (MBSA)	E5. SEKSYEN U5 (PANGSAPURI SUBANG IMPIAN & JLN U5/178-180 & JLN CC U5/CC-CE)	4
37	PETALING	3. SUNGAI BULOH (MBSA)	E5. SEKSYEN U5 (PANGSAPURI MUTIARA SUBANG : BLOK 1 - 7)	7
38	PETALING	8. PETALING (MBSJ)	E15. BDR BKT PUCHONG BP 1 (FLAT BKT PUCHONG)	6
39	PETALING	7. DAMANSARA (MBSJ)	E13. PJS 11/26 (SUN -U RESIDENT)	9

40	PETALING	8. PETALING (MBSJ)	E15. TMN SAUJANA PUCHONG SP 3 (RUMAH KEDAI)	4
41	PETALING	8. PETALING (MBSJ)	E15. BDR KINRARA 4 (JLN BK 4/1, SEBAHAGIAN 4/2 - 4/4)	5
42	PETALING	8. PETALING (MBSJ)	E15. TMN PUCHONG PERDANA 1 (JLN MAWAR)	5
43	PETALING	4. SUNGAI BULOH (MBPJ)	E7. KD PJU 5 SEK 8 GUGUSAN KEMUNING (A,B) PPRT	6
44	PETALING	3. SUNGAI BULOH (MBSA)	E5. SEKSYEN U19 (KG PAYA JARAS HILIR : JLN TERATAI 2)	5
45	PETALING	6. PETALING (MBPJ)	E12. TM PJS 3 FLAT DESA SEPAKAT (BLOK A , B) [JLN PJS 3/22]	19
46	PETALING	3. SUNGAI BULOH (MBSA)	E5. SEKSYEN U3 (PANGSAPURI DAISY C : BLOK 9 - 13)	5
47	PETALING	3. SUNGAI BULOH (MBSA)	E5. SEKSYEN U19 (RKAT KEM PAYA JARAS)	14
48	PETALING	4. SUNGAI BULOH (MBPJ)	E8. BU SS 21 (3) [JLN SS 21/23,25,27,29,31,44,46,48,48A,50,52 ,54,56A]	9
49	PETALING	4. SUNGAI BULOH (MBPJ)	E7. KD PJU 3 RIANA GREEN KONDO	7
50	PETALING	4. SUNGAI BULOH (MBPJ)	E6. BL PJU 8 METROPOLITAN SQUARE KONDO	4
51	PETALING	5. DAMANSARA (MBPJ)	E9. KT SS 3(TERES 1)[JLN SS 3/41,41A,43,45,47,49,51,53,55,57,59, 59A-D,59F]	4
52	PETALING	5. DAMANSARA (MBPJ)	E11. SRI PJU 1A APT KELANA IDAMAN	11
53	PETALING	7. DAMANSARA (MBSJ)	E14. PUTRA HEIGHT 7 (JLN PUTRA MAHKOTA 7/1 & 7/2)	5

BIL	DAERAH	MUKIM	LOKALITI WABAK	JUMLAH KES
HOTSPOT				
1	GOMBAK	BATU	TMN SRI MELATI	27
2	GOMBAK	BATU	KG SRI INDAH A	10
3	GOMBAK	RAWANG	KG MATANG PAGAR ZON B	8
4	GOMBAK	BATU	APPT ENGGANG	12
5	GOMBAK	BATU	APPT SRI GOHTONG	8
6	GOMBAK	BATU	CONDO MAGNAVILLE	9
7	GOMBAK	BATU	KG CHANGKAT Z3	6
8	GOMBAK	BATU	TMN GOMBAK PERMAI	7
9	HULU LANGAT	AMPANG	KUARTERS HOSPITAL AMPANG	20
10	HULU LANGAT	AMPANG	JALAN BUKIT PERMAI 1-5 TAMAN BUKIT PERMAI	12
11	HULU LANGAT	KAJANG	TAMAN SRI INTAN	10
12	HULU LANGAT	CHERAS	APPT JALAN PENGHULU BANDAR MAHKOTA CHERAS	10

13	HULU LANGAT	HULU LANGAT	TAMAN PERKASA	12
14	HULU SELANGOR	SERENDAH	TAMAN CEMPAKA	7
15	KLANG	KLANG 01	PANGSAPURI ARISTA	15
16	KLANG	KLANG 02	KAMPUNG JAWA JALAN NENAS LOT 10437	5
17	KLANG	KLANG (MBSA 01)	SEKSYEN 16 (PANGSAPURI RIMBA JAYA)	7
18	KLANG	KAPAR 01	TAMAN SRI RANTAU 04	11
19	KLANG	KLANG 01	KAMPUNG PENDAMAR 03	7
20	KLANG	KLANG 01	KAMPUNG JAWA LORONG HAJI RAZAK	8
21	KUALA LANGAT	TELOK PANGLIMA GARANG	TAMAN JAYA UTAMA ZON 1	9
22	PETALING	7. DAMANSARA (MBSJ)	E14. PUTRA HEIGHT 8 (JLN PUTRA BAHAGIA 8/3)	23
23	PETALING	4. SUNGAI BULOH (MBPJ)	E7. KD PJU 3 PALM SPRING KONDO 1 (A,B,C)	12
24	PETALING	4. SUNGAI BULOH (MBPJ)	E6. BL PJU 8 APT FLORA DAMANSARA 2 [C,D,E,F]	9
25	PETALING	1. BUKIT RAJA (MBSA)	E1. SEKSYEN 7 (PANGSAPURI BAIDURI)	20

26	PETALING	1. BUKIT RAJA (MBSA)	E4. SEKSYEN U13 (PANGSAPURI SEROJA)	46
27	PETALING	8. PETALING (MBSJ)	E15. PST BDR PUCHONG (JLN WAWASAN 3)	13
28	PETALING	8. PETALING (MBSJ)	E13. USJ 1 (ANGSANA APPT)	15
29	PETALING	4. SUNGAI BULOH (MBPJ)	E8. BU SS 23 (1) [JLN SS 23/1,2,2A,3,4,4A,4B,5,7,9,11]	17
30	PETALING	5. DAMANSARA (MBPJ)	E11. SRI PJS 8 MENTARI COURT	33
31	PETALING	4. SUNGAI BULOH (MBPJ)	E9. KT SS 2 (5)[JLN SS 2/88,90,92,2/94-2/99,2/99A,2/100-2/107,2/109,2/111,2/113]	14
32	PETALING	8. PETALING (MBSJ)	E15. TMN PUCHONG INDAH 3 (JLN INDAH 3)	14
33	PETALING	5. DAMANSARA (MBPJ)	E11. SRI PJS 10 SURIA MAS KONDO	15
34	PETALING	2. DAMANSARA (MBSA)	E1. SEKSYEN 16 (PANGSAPURI ANGGERIK INDAH)	10
35	PETALING	5. DAMANSARA (MBPJ)	E11. SRI PJS 10 RIDZUAN KONDO	7
36	PETALING	7. DAMANSARA (MBSJ)	E13. USJ 14 (SUBANG PERDANA GOODYEAR COURT 8)	8
37	PETALING	3. SUNGAI BULOH (MBSA)	E5. SEKSYEN U5 (PANGSAPURI SRI BINTANG : BLOK M1 - M7)	15
38	PETALING	8. PETALING (MBSJ)	E17. TMN SG.BESI INDAH 2	6
39	PETALING	4. SUNGAI BULOH (MBPJ)	E7. KD PJU 5 SEK 10 D'ROZELLE KONDO	11

40	PETALING	8. PETALING (MBSJ)	E16. TMN PUNCAK JALIL 2D (JLN PUJ 2/30 - 2/38)	9
41	PETALING	4. SUNGAI BULOH (MBPJ)	E6. BL PJU 8 APT FLORA DAMANSARA 1 [A,B]	7
42	PETALING	8. PETALING (MBSJ)	E15. TMN SAUJANA PUCHONG SP 3 (FLAT SRI SENTOSA)	4
43	PETALING	7. DAMANSARA (MBSJ)	E13. USJ 11/1	10
44	PETALING	8. PETALING (MBSJ)	E17. TMN SG.BESI INDAH 3 (DESA SAUJANA)	5
45	PETALING	2. DAMANSARA (MBSA)	E1. SEKSYEN 8 (FLAT A : BLOK 1 - 10)	6