



**SITUASI SEMASA**  
**LAPORAN MINGGUAN DEMAM DENGGI NEGERI SELANGOR**  
 Bagi Minggu Epidemiologi 43/2023 (Tarikh 22.10.23 - 28.10.23)



**1. Analisa bilangan kes berdasarkan daerah**

Pada minggu epidemiologi (ME) 44 iaitu bagi tempoh **29 Oktober 2023 hingga 4 November 2023**, sejumlah **1,068** kes demam denggi telah dilaporkan di Negeri Selangor, iaitu peningkatan sebanyak **1.7%** (18 kes) berbanding **1,086** kes pada minggu sebelumnya. Sejumlah **49,497** kes demam denggi dilaporkan sehingga **ME 44** yang berakhir pada **4 November 2023** iaitu **peningkatan** sebanyak **63.5% (19,231 kes)** berbanding minggu yang sama tahun 2022 (**30,266 kes**). **12** kes kematian dilaporkan dalam tempoh ini berbanding **7** kes kematian pada tempoh yang sama tahun lepas.

**Jadual 1: Perbandingan bilangan kes demam denggi mengikut daerah berdasarkan ME dan tahun sebelumnya**

DAERAH	KES			KUMULATIF KES SEHINGGA		
	ME 43/2023	ME 44/2023	% Peningkatan/ Penurunan	ME 44/2022	ME 44/2023	% Peningkatan/ Penurunan
GOMBAK	155	166	7.1%	4,030	6,558	62.7%
HULU LANGAT	288	281	-2.4%	7,039	12,773	81.5%
HULU SELANGOR	15	21	40.0%	538	1,769	228.8%
KLANG	174	148	-14.9%	5,225	7,602	45.5%
KUALA LANGAT	19	24	26.3%	1,022	1,187	16.1%
KUALA SELANGOR	20	36	80.0%	650	1,093	68.2%
PETALING	351	330	-6.0%	10,431	16,386	57.1%
SABAK BERNAM	22	19	-13.6%	59	183	210.2%
SEPANG	42	43	2.4%	1,272	1,946	53.0%
<b>SELANGOR</b>	<b>1,086</b>	<b>1,068</b>	<b>-1.7%</b>	<b>30,266</b>	<b>49,497</b>	<b>63.5%</b>

ME 43/2023 = (22.10.2023 - 28.10.2023)

ME 44/2023 = (29.10.2023 - 4.11.2023)



**SITUASI SEMASA**  
**LAPORAN MINGGUAN DEMAM DENGGI NEGERI SELANGOR**  
 Bagi Minggu Epidemiologi 43/2023 (Tarikh 22.10.23 - 28.10.23)



**2. Analisa bilangan kes berdasarkan mukim**

Negeri Selangor mempunyai 56 mukim dimana mukim yang menunjukkan bilangan kes tertinggi pada ME 44/2023 adalah Sg Buloh (119), Kajang (108), Petaling (100), Batu (96) dan Klang (93). Manakala secara kumulatif mukim tertinggi bilangan kes adalah Petaling (5,670), Klang (5,331), Damansara (5,009), Sg. Buloh (4,279) dan Kajang (4,069).

**Jadual 2: Perbandingan bilangan kes demam denggi mengikut mukim berdasarkan ME**

DAERAH	MUKIM	BILANGAN KES		
		ME 43/2023	ME 44/2023	KUMULATIF 2023
Petaling	Sungai Buloh	97	119	4,279
	Petaling	105	100	5,670
	Damansara	109	79	5,009
	Bukit Raja	40	32	1,428
Hulu Langat	Kajang	89	108	4,069
	Hulu Langat	14	10	705
	Ampang	89	80	3,576
	Cheras	67	58	2,928
	Semenyih	20	18	898
	Beranang	5	7	532
	Hulu Semenyih	4	0	65
Gombak	Batu	80	96	3,320
	Hulu Kelang	22	22	1,002
	Rawang	24	14	1,249
	Kuang	14	11	501
	Setapak	15	23	483
Klang	Klang	120	93	5,331
	Kapar	54	55	2,271
Sepang	Labu	9	9	273
	Dengkil	30	32	1,588
	Sepang	3	2	85
Sabak Bernam	Bagan Nakhoda Omar	0	0	8
	Pancang Bedena	3	0	43
	Pasir Panjang	19	16	101
	Sabak	0	2	22
	Sungai Panjang	0	1	9

ME 43/2023 = (22.10.2023 - 28.10.2023)

ME 44/2023 = (29.10.2023 - 4.11.2023)



**SITUASI SEMASA**  
**LAPORAN MINGGUAN DEMAM DENGGI NEGERI SELANGOR**  
 Bagi Minggu Epidemiologi 43/2023 (Tarikh 22.10.23 - 28.10.23)



**Jadual 2: Perbandingan bilangan kes demam denggi mengikut mukim berdasarkan ME (sambungan)**

DAERAH	MUKIM	BILANGAN KES		
		ME 43/2023	ME 44/2023	KUMULATIF 2023
Hulu Selangor	Serendah	15	13	1,364
	Batang Kali	0	0	201
	Ampang Pecah	0	1	49
	Hulu Bernam	0	5	52
	Kalumpang	0	2	15
	Hulu Yam	0	0	48
	Rasa	0	0	32
	Kerling	0	0	6
	Buluh Telur	0	0	0
	Pertak	0	0	1
	Sg. Gumut	0	0	0
	Sg. Tinggi	0	0	1
	Kuala Kalumpang	0	0	0
	Kuala Selangor	Ijok	16	22
Tanjung Karang		2	5	78
Jeram		0	0	128
Kuala Selangor		1	6	95
Pasangan		1	0	14
Hujung Permatang		0	1	8
Api-Api		0	0	6
Batang Berjuntai		0	2	62
Hulu Tinggi		0	0	0
Kuala Langat	Tanjung 12 (1)	7	8	514
	Tanjung 12 (2)	1	2	189
	Teluk Panglima Garang	10	14	349
	Batu	0	0	14
	Morib	0	0	65
	Jugra	0	0	27
	Bandar	0	0	17
	Kelanang	1	0	12
<b>SELANGOR</b>		<b>1,086</b>	<b>1,068</b>	<b>49,497</b>

ME 43/2023 = (22.10.2023 - 28.10.2023)

ME 44/2023 = (29.10.2023 - 4.11.2023)



**SITUASI SEMASA**  
**LAPORAN MINGGUAN DEMAM DENGGI NEGERI SELANGOR**  
Bagi Minggu Epidemiologi 43/2023 (Tarikh 22.10.23 - 28.10.23)



### 3. Analisa bilangan lokaliti wabak

Jumlah lokaliti wabak denggi aktif pada hari ke-tujuh (Sabtu) **ME 44/2023** adalah sebanyak **469** dengan perincian **lokaliti hotspot 47, wabak tak terkawal 42 dan wabak terkawal 380**. Bilangan lokaliti *hotspot* berdasarkan daerah adalah Petaling 25, Hulu Langat 12, Gombak 6, Klang 3 dan Kuala Langat 1. Senarai lokaliti wabak tak terkawal dan *hotspot* di *Lampiran C*.

**Jadual 3: Bilangan lokaliti wabak mengikut daerah**

Daerah	Bilangan Lokaliti Wabak						Jumlah Lokaliti Wabak Aktif	
	Wabak Terkawal		Wabak Tak Terkawal		Hotspot		ME 43/2023	ME 44/2023
	ME 43/2023	ME 44/2023	ME 43/2023	ME 44/2023	ME 43/2023	ME 44/2023		
Petaling	132	130	18	16	26	25	176	171
Hulu Langat	120	123	10	13	13	12	143	148
Gombak	44	45	5	4	5	6	54	55
Klang	64	62	6	7	4	3	74	72
Sepang	0	0	0	0	0	0	0	0
Hulu Selangor	9	6	0	1	0	0	9	7
Kuala Langat	7	4	1	1	1	1	9	6
Kuala Selangor	1	3	0	0	0	0	1	3
Sabak Bernam	4	7	0	0	0	0	4	7
<b>SELANGOR</b>	<b>381</b>	<b>380</b>	<b>40</b>	<b>42</b>	<b>49</b>	<b>47</b>	<b>470</b>	<b>469</b>

**Wabak Terkawal** : dua atau lebih kes dilaporkan di lokaliti yang sama dalam tempoh 14 hari.

**Wabak Tak Terkawal** : terdapat pertambahan kes selepas hari ke 14 dari tarikh kes kedua dilaporkan.

**Hotspot** : lokaliti wabak aktif berlarutan melebihi tempoh 30 hari dari tarikh wabak aktif bermula.

Tarikh wabak aktif bermula dari tarikh kes kedua dilaporkan.

### 4. ULASAN

- Sehingga ME44/2023, tren denggi dilihat masih mendatar walaupun terdapat peningkatan kes sebanyak 1.7% iaitu 18 kes berbanding kes pada ME42/2023.
- Pihak PKD perlu terus berusaha untuk menurunkan kes agar mendapat tren menurun yang signifikan namun cuaca hujan panas semasa ini agak membimbangkan sehingga boleh menyebabkan tempat-tempat pembiakan yang menjadi punca penularan penyakit Demam Denggi.
- Justeru itu, pasukan PKD tidak boleh terlepas pandang dengan faktor situasi kini dengan terus fokus menghapuskan tempat pembiakan dan meningkatkan kesedaran penduduk melalui pendidikan kesihatan Demam Denggi.
- Pasukan COMBI juga boleh digerakkan agar dapat membantu mengawal dan mencegah jangkitan Demam Denggi.
- Pencegahan denggi memerlukan pendekatan keseluruhan masyarakat bekerjasama untuk memerangi ancaman denggi. Sehubungan itu, pihak Jabatan Kesihatan Negeri Selangor menyarankan agar komuniti di kawasan kediaman dapat melaksanakan aktiviti penghapusan tempat pembiakan nyamuk aedes sendiri secara berkala di dalam dan persekitaran tempat tinggal dengan ;
  - Meluangkan masa bersama keluarga memeriksa tempat pembiakan aedes di dalam dan persekitaran kediaman dan memusnahkan semua takungan air yang tidak digunakan seminggu sekali.
  - Meletakkan ubat pembunuh jentik-jentik ditempat takungan air yang tidak dapat dimusnahkan
  - Bagi takungan air kekal yang disimpan untuk kegunaan, hendaklah sentiasa ditutup rapat atau diletakkan ubat pembunuh jentik-jentik serta diperiksa seminggu sekali.
  - Memakai alat pelindung diri dan pakaian yang menutupi lengan dan kaki untuk mengelakkan gigitan nyamuk.
  - Melakukan Gotong Royong Di tempat Awam secara berkala boleh mengelakkan pembiakan nyamuk aedes untuk mencegah demam denggi.
- Sebarang maklumat tambahan berkaitan kawalan dan pencegahan denggi boleh diperolehi melalui <https://www.infosihat.gov.my/index.php/demam-denggi> dan <https://idengue.mysa.gov.my/>

Tarikh: 6/11/2023

Sumber data : e-Dengue

Disemak oleh : Dr Amir bin Suhaimi  
Jawatan : Ketua Penolong Pengarah UD 48  
Unit : Kawalan Penyakit Bawaan Vektor  
Tarikh : 06/11/2023

**CARTA KES MINGGUAN DENGGI YANG DIDAFTR BAGI TAHUN 2022-2023  
(NEGERI SELANGOR)**

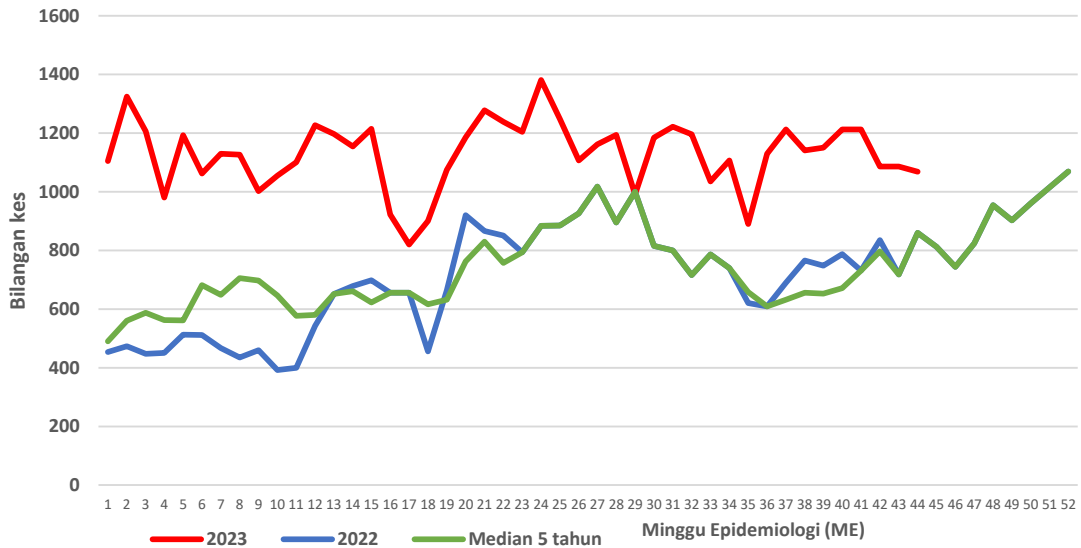

**CARTA KES MINGGUAN DENGGI YANG DIDAFTR BAGI TAHUN 2022-2023  
(PETALING)**

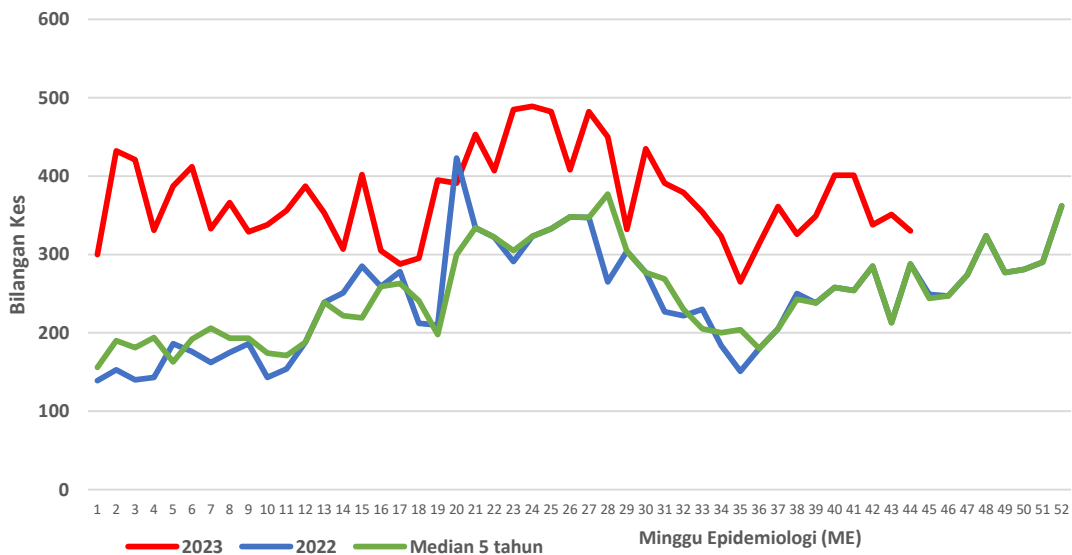

**CARTA KES MINGGUAN DENGGI YANG DIDAFAR BAGI TAHUN 2022-2023  
(HULU LANGAT)**

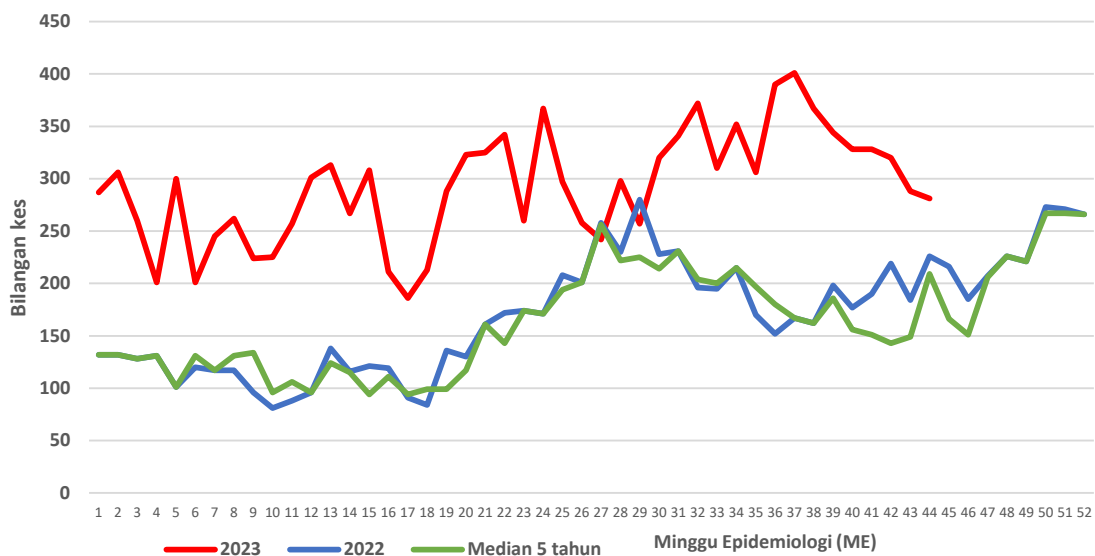

**CARTA KES MINGGUAN DENGGI YANG DIDAFAR BAGI TAHUN 2022-2023  
(KLANG)**

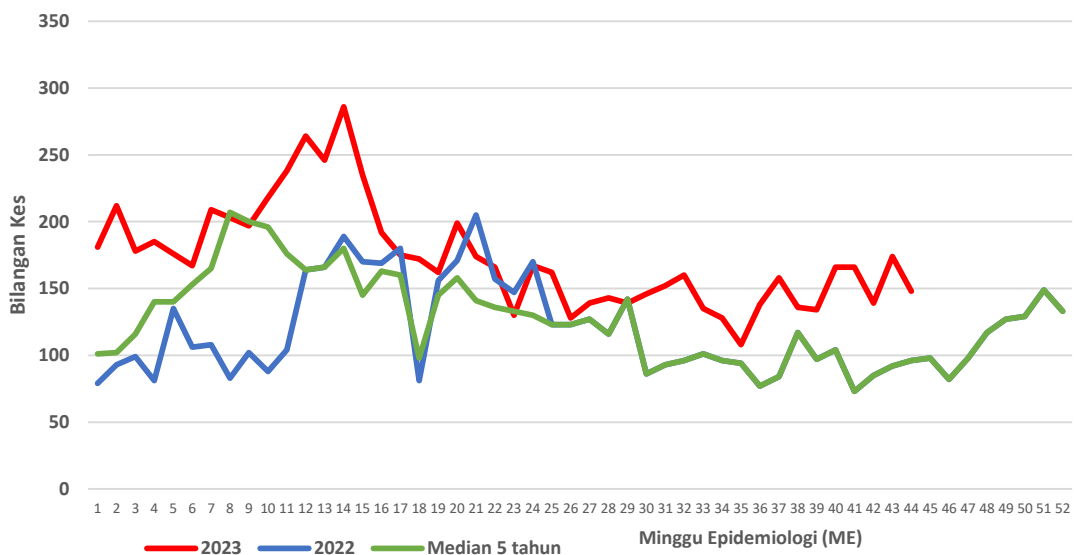

**CARTA KES MINGGUAN DENGGI YANG DIDAFTR BAGI TAHUN 2022-2023  
(GOMBAK)**

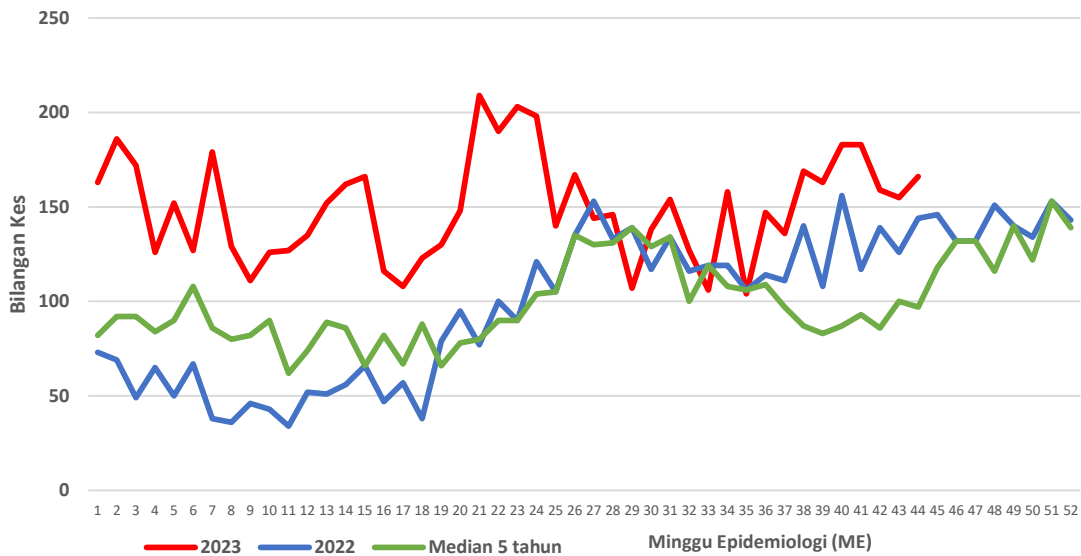

**CARTA KES MINGGUAN DENGGI YANG DIDAFTR BAGI TAHUN 2022-2023  
(SEPANG)**

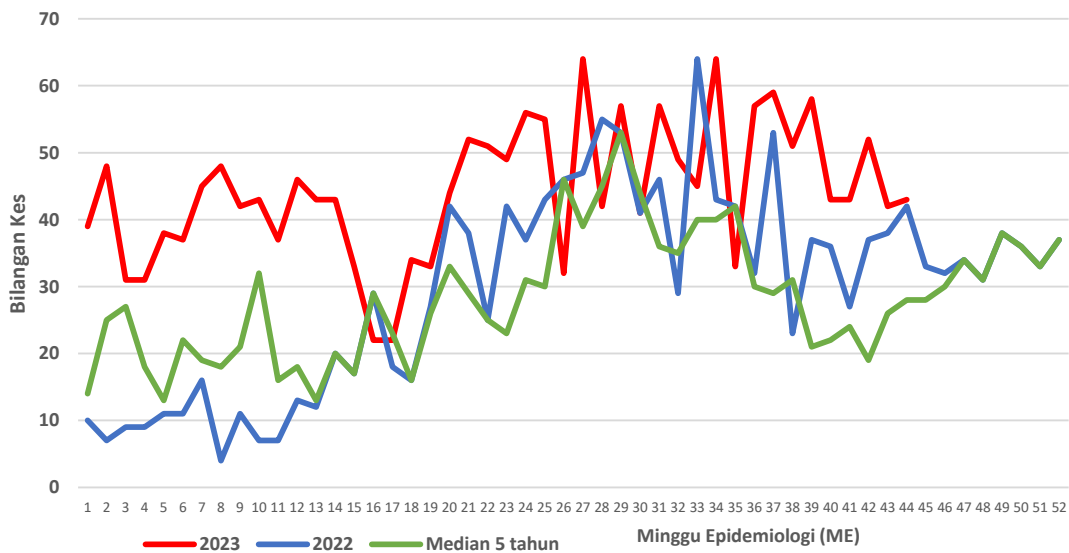

**CARTA KES MINGGUAN DENGGI YANG DIDAFTR BAGI TAHUN 2022-2023  
(HULU SELANGOR)**

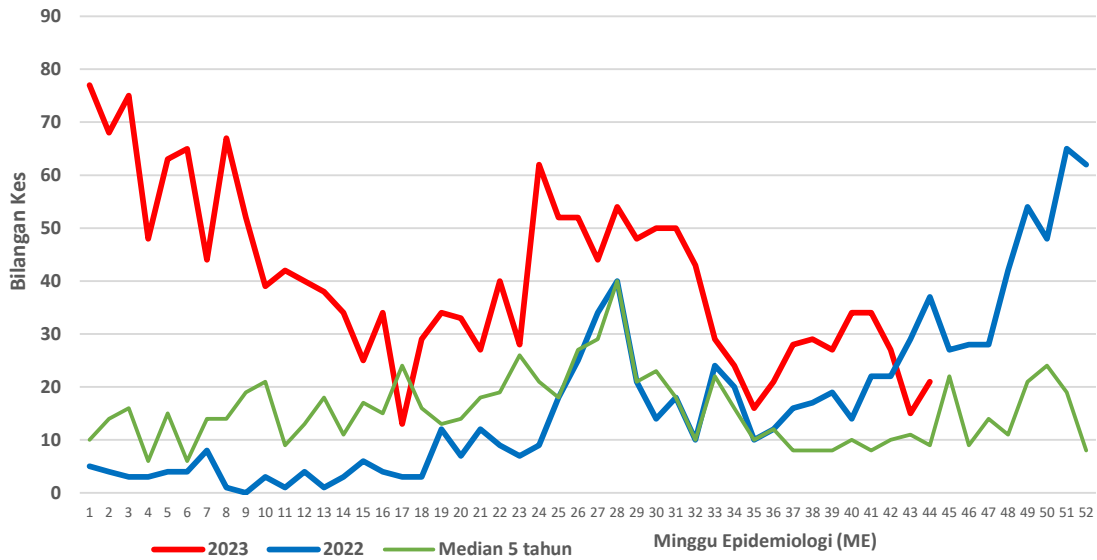

**CARTA KES MINGGUAN DENGGI YANG DIDAFTR BAGI TAHUN 2022-2023  
(KUALA SELANGOR)**

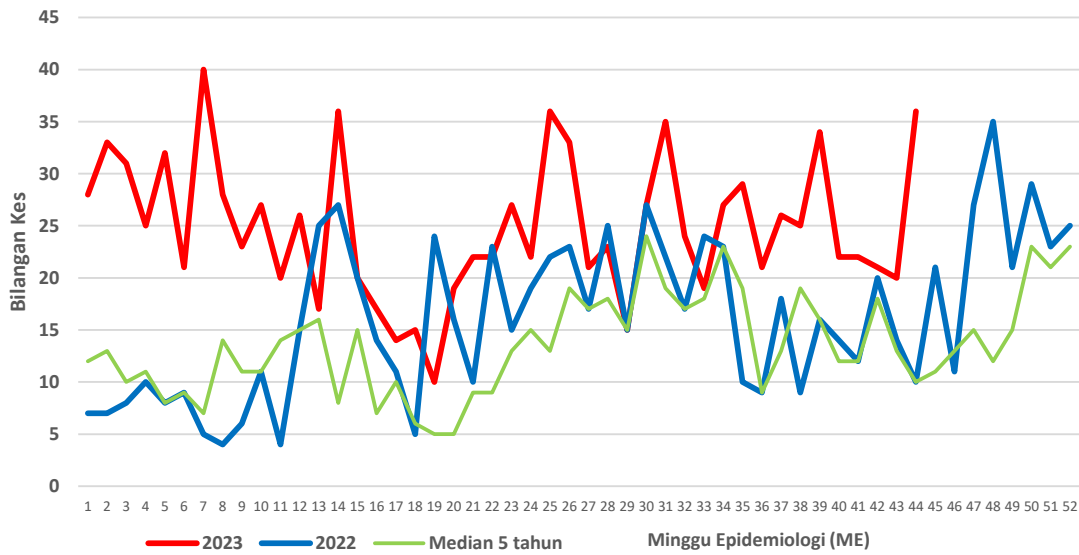



**CARTA KES MINGGUAN DENGGI YANG DIDAFTR BAGI TAHUN 2022-2023  
(KUALA LANGAT)**

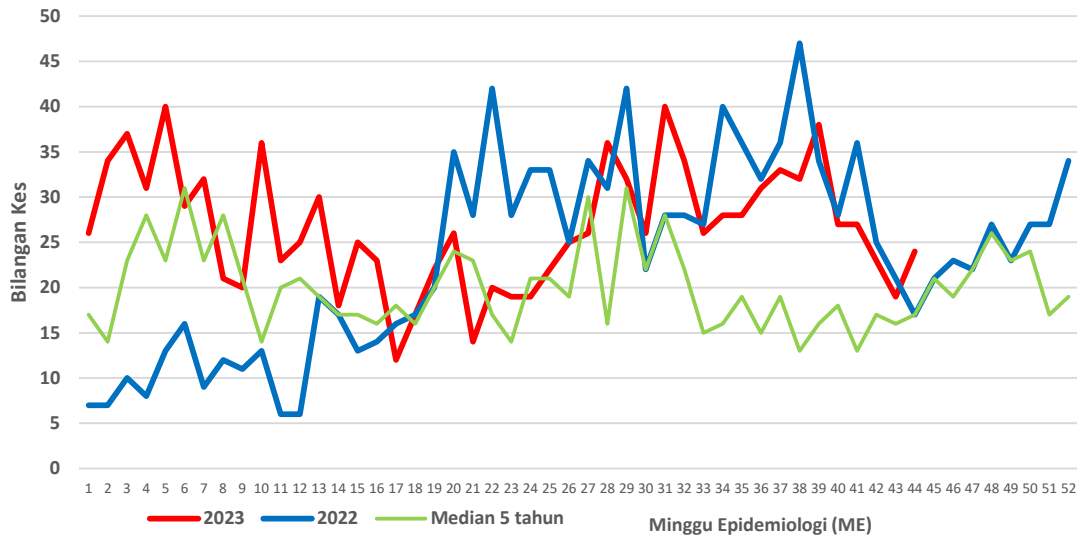

**CARTA KES MINGGUAN DENGGI YANG DIDAFTR BAGI TAHUN 2022-2023  
(SABAK BERNAM)**

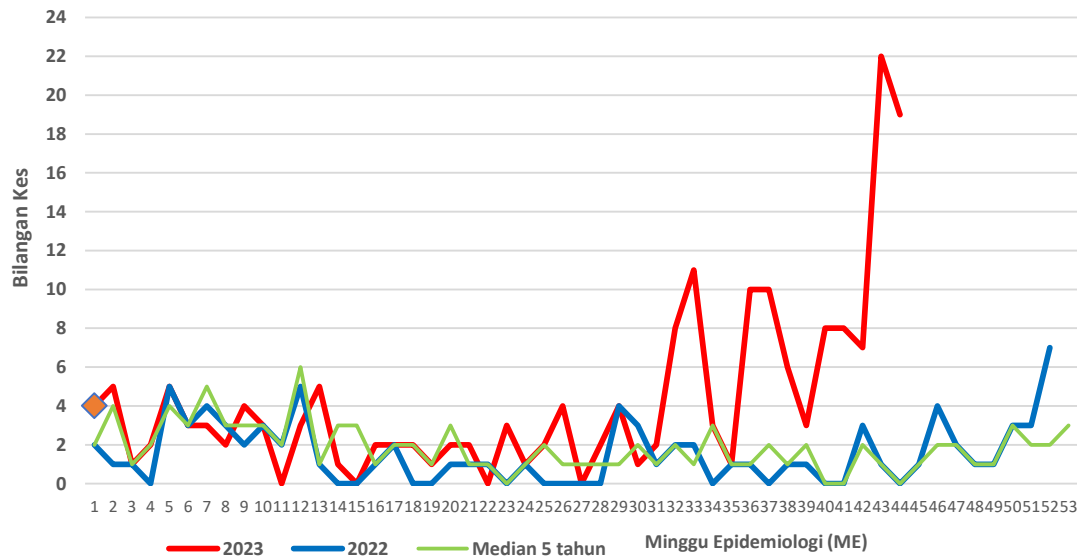

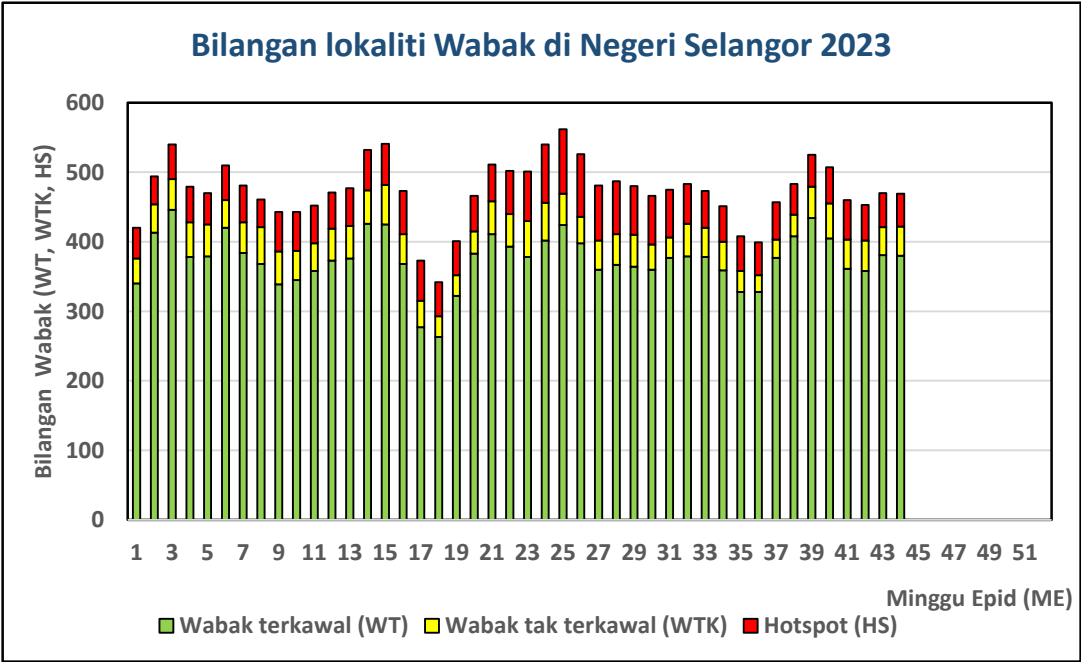

Senarai lokaliti wabak tak terkawal dan *Hotspot* di Selangor

Tarikh Aktiviti: 4 November 2023

BIL	DAERAH	MUKIM	LOKALITI WABAK	JUMLAH KES
<b>WABAK TAK TERKAWAL</b>				
1	GOMBAK	BATU	CONDO MAGNAVILLE	9
2	GOMBAK	BATU	KG CHANGKAT Z3	6
3	GOMBAK	BATU	KG CHANGKAT Z4	6
4	GOMBAK	SETAPAK	KG KERDAS 3	4
5	HULU LANGAT	AMPANG	KUARTERS HOSPITAL AMPANG	15
6	HULU LANGAT	KAJANG	APPT INTANA RIA SEKSYEN 7 BANDAR BARU BANGI	8
7	HULU LANGAT	AMPANG	KUARTERS PENDIDIKAN CHERAS INDAH	6
8	HULU LANGAT	CHERAS	TAMAN MURNI CHERAS	6
9	HULU LANGAT	AMPANG	FLAT SRI NILAM BANDAR BARU AMPANG	5
10	HULU LANGAT	CHERAS	JALAN PUTRI JAYA 11-23 TAMAN PUTRI JAYA	5
11	HULU LANGAT	HULU LANGAT	FLAT DELIMA TAMAN PINGGIRAN DELIMA	5

12	HULU LANGAT	KAJANG	JALAN PUNCAK 3 TAMAN PUNCAK SAUJANA	5
13	HULU LANGAT	KAJANG	RESIDENSI PRIMA KAJANG UTAMA	5
14	HULU LANGAT	KAJANG	TAMAN SRI MELOR	5
15	HULU LANGAT	SEMENYIH	TAMAN SEMPURNA JAYA SEMENYIH	5
16	HULU LANGAT	CHERAS	JALAN WANGSA 2/1 - 2/7 TAMAN WANGSA CHERAS	4
17	HULU LANGAT	KAJANG	KUARTERS KAKITANGAN INSTITUT PENYELIDIKAN SAINS DAN TEKNOLOGI PERTAHANAN	4
18	HULU SELANGOR	SERENDAH	TAMAN CEMPAKA	4
19	KLANG	KAPAR 01	TAMAN SRI RANTAU 04	11
20	KLANG	KLANG 01	PANGSAPURI PALMA	9
21	KLANG	KLANG 01	KAMPUNG JAWA LORONG HAJI RAZAK	8
22	KLANG	KLANG 01	KAMPUNG PENDAMAR 03	7
23	KLANG	KLANG (MBSA 01)	SEKSYEN 16 (PANGSAPURI RIMBA JAYA)	6
24	KLANG	KLANG (MBSA 01)	SEKSYEN 33 (TAMAN ALAM INDAH 03)	4
25	KLANG	KLANG 01	KAMPUNG JOHAN SETIA 11	4

26	KUALA LANGAT	TELOK PANGLIMA GARANG	TAMAN JAYA UTAMA ZON 1	9
27	PETALING	4. SUNGAI BULOH (MBPJ)	E7. KD PJU 5 SEK 10 D'ROZELLE KONDO	9
28	PETALING	6. PETALING (MBPJ)	E12. TM PJS 3 FLAT DESA SEPAKAT (BLOK A , B) [JLN PJS 3/22]	9
29	PETALING	4. SUNGAI BULOH (MBPJ)	E6. BL PJU 8 APT FLORA DAMANSARA 1 [A,B]	7
30	PETALING	4. SUNGAI BULOH (MBPJ)	E6. BL PJU 8 APT FLORA DAMANSARA 2 [C,D,E,F]	7
31	PETALING	7. DAMANSARA (MBSJ)	E13. PJS 11/26 (SUN -U RESIDENT)	7
32	PETALING	8. PETALING (MBSJ)	E16. TMN PUNCAK JALIL 2D (JLN PUJ 2/30 - 2/38)	7
33	PETALING	2. DAMANSARA (MBSA)	E1. SEKSYEN 8 (FLAT A : BLOK 1 - 10 )	6
34	PETALING	4. SUNGAI BULOH (MBPJ)	E7. KD PJU 5 SEK 8 GUGUSAN KEMUNING (A,B) PPRT	6
35	PETALING	7. DAMANSARA (MBSJ)	E13. USJ 11/1	6
36	PETALING	8. PETALING (MBSJ)	E15. BDR BKT PUCHONG BP 1 (FLAT BKT PUCHONG)	6
37	PETALING	8. PETALING (MBSJ)	E17. TMN SG.BESI INDAH 2	6
38	PETALING	5. DAMANSARA (MBPJ)	E9. KT SS 9A 1 (JLN 9A/3,5,6,7,8,9,10,11,12,17,20 )	5
39	PETALING	8. PETALING (MBSJ)	E15. BDR KINRARA 4 (JLN BK 4/1, SEBAHAGIAN 4/2 - 4/4)	5

40	PETALING	8. PETALING (MBSJ)	E17. TMN SERDANG PERDANA SP 5 (RUMAH KEDAI JLN SP 5/1 - JLN SP 5/5)	5
41	PETALING	3. SUNGAI BULOH (MBSA)	E5. SEKSYEN U3 (PANGSAPURI DAISY C : BLOK 9 - 13)	4
42	PETALING	8. PETALING (MBSJ)	E17. TMN SG.BESI INDAH 3 (DESA SAUJANA)	4

BIL	DAERAH	MUKIM	LOKALITI WABAK	JUMLAH KES
<b>HOTSPOT</b>				
1	GOMBAK	BATU	TMN SRI MELATI	26
2	GOMBAK	BATU	KG SRI INDAH A	10
3	GOMBAK	BATU	APPT ENGGANG	8
4	GOMBAK	RAWANG	KG MATANG PAGAR ZON B	8
5	GOMBAK	BATU	APPT SRI GOHTONG	7
6	GOMBAK	BATU	BDR BARU SELAYANG FASA 2B (ZON A)	6
7	HULU LANGAT	KAJANG	TAMAN KAJANG BARU	21
8	HULU LANGAT	HULU SEMENYIH	KAWASAN PERINDUSTRIAN HITECH	15
9	HULU LANGAT	AMPANG	JALAN BUKIT PERMAI 1-5 TAMAN BUKIT PERMAI	12
10	HULU LANGAT	HULU LANGAT	TAMAN PERKASA	12
11	HULU LANGAT	KAJANG	APPT SRI TANJUNG SEKSYEN 7 BANDAR BARU BANGI	12
12	HULU LANGAT	AMPANG	AMPANG PUTRA RESIDENCY	10

13	HULU LANGAT	CHERAS	APPT JALAN PENGHULU BANDAR MAHKOTA CHERAS	9
14	HULU LANGAT	CHERAS	APPT PENDEKAR JALAN TUN PERAK	9
15	HULU LANGAT	KAJANG	JALAN 7,9&18 TAMAN SRI JELOK	9
16	HULU LANGAT	CHERAS	APPT MAHKOTA RESIDENT BANDAR MAHKOTA CHERAS	7
17	HULU LANGAT	KAJANG	TAMAN SRI INTAN	7
18	HULU LANGAT	AMPANG	PANDAN HEIGHT KONDO TAMAN PANDAN MEWAH	5
19	KLANG	KLANG 01	PANGSAPURI ARISTA	13
20	KLANG	KLANG 01	TAMAN SAUJANA 01	5
21	KLANG	KLANG 02	KAMPUNG JAWA JALAN NENAS LOT 10437	5
22	KUALA LANGAT	TANJONG 12 (2)	PANGSAPURI LANGAT UTAMA	23
23	PETALING	1. BUKIT RAJA (MBSA)	E4. SEKSYEN U13 ( PANGSAPURI SEROJA )	43
24	PETALING	5. DAMANSARA (MBPJ)	E11. SRI PJS 8 MENTARI COURT	31
25	PETALING	6. PETALING (MBPJ)	E12. TM PJS 2 APPT TAMAN MEDAN JAYA	25



26	PETALING	1. BUKIT RAJA (MBSA)	E1. SEKSYEN 7 (PANGSAPURI BAIDURI)	20
27	PETALING	3. SUNGAI BULOH (MBSA)	E5. SEKSYEN U5 (SUBANG MURNI TERES : JALAN U5/140 - 162 )	20
28	PETALING	7. DAMANSARA (MBSJ)	E14. PUTRA HEIGHT 8 (JLN PUTRA BAHAGIA 8/3)	19
29	PETALING	4. SUNGAI BULOH (MBPJ)	E8. BU SS 23 (1) [JLN SS 23/1,2,2A,3,4,4A,4B,5,7,9,11]	17
30	PETALING	7. DAMANSARA (MBSJ)	E13. USJ 3A	15
31	PETALING	8. PETALING (MBSJ)	E13. USJ 1 (ANGSANA APPT)	15
32	PETALING	3. SUNGAI BULOH (MBSA)	E5. SEKSYEN U5 (PANGSAPURI SRI BINTANG : BLOK M1 - M7)	13
33	PETALING	4. SUNGAI BULOH (MBPJ)	E9. KT SS 2 (5)[JLN SS 2/88,90,92,2/94-2/99,2/99A,2/100- 2/107,2/109,2/111,2/113]	13
34	PETALING	5. DAMANSARA (MBPJ)	E11. SRI PJS 10 SURIA MAS KONDO	13
35	PETALING	8. PETALING (MBSJ)	E15. PST BDR PUCHONG (JLN WAWASAN 3)	13
36	PETALING	8. PETALING (MBSJ)	E15. TMN PUCHONG INDAH 3 (JLN INDAH 3)	12
37	PETALING	2. DAMANSARA (MBSA)	E1. SEKSYEN 8 (TERES A : JLN 8/1 - 8/13)	10
38	PETALING	4. SUNGAI BULOH (MBPJ)	E7. KD PJU 3 PALM SPRING KONDO 1 (A,B,C)	10
39	PETALING	2. DAMANSARA (MBSA)	E1. SEKSYEN 16 (PANGSAPURI ANGGERIK INDAH)	9

40	PETALING	8. PETALING (MBSJ)	E15. BDR PUTERI 7	8
41	PETALING	2. DAMANSARA (MBSA)	E3. SEKSYEN 27 (TERES F - JLN 27/71 - 27/80)	7
42	PETALING	7. DAMANSARA (MBSJ)	E13. USJ 14 (SUBANG PERDANA GOODYEAR COURT 8)	7
43	PETALING	8. PETALING (MBSJ)	E15. TMN PUCHONG INTAN 2	7
44	PETALING	4. SUNGAI BULOH (MBPJ)	E6. BL PJU 10 ONE DAMANSARA KONDO	6
45	PETALING	5. DAMANSARA (MBPJ)	E11. SRI PJS 10 RIDZUAN KONDO	6
46	PETALING	8. PETALING (MBSJ)	E14. BDR PUCHONG JAYA JLN BANGAU	4
47	PETALING	8. PETALING (MBSJ)	E15. BT 13 KG BERSATU	4