



SITUASI SEMASA

LAPORAN MINGGUAN DEMAM DENGGI NEGERI SELANGOR

Bagi Minggu Epidemiologi 41/2023 (Tarikh 8.10.23 - 14.10.23)



1. Analisa bilangan kes berdasarkan daerah

Pada minggu epidemiologi (ME) 41 iaitu bagi tempoh **8 Oktober 2023 hingga 14 Oktober 2023**, sejumlah **1,051** kes demam denggi telah dilaporkan di Negeri Selangor, iaitu **penurunan** sebanyak **13.3% (161 kes)** berbanding **1,212** kes pada minggu sebelumnya. Sejumlah **46,257** kes demam denggi dilaporkan sehingga **ME 41** yang berakhir pada **14 Oktober 2023** iaitu **peningkatan** sebanyak **66.1% (18,404 kes)** berbanding minggu yang sama tahun 2022 (**27,853 kes**). **10** kes kematian dilaporkan dalam tempoh ini berbanding **7** kes kematian pada tempoh yang sama tahun lepas.

Jadual 1: Perbandingan bilangan kes demam denggi mengikut daerah berdasarkan ME dan tahun sebelumnya

DAERAH	KES			KUMULATIF KES SEHINGGA		
	ME 40/2023	ME 41/2023	% Peningkatan/ Penurunan	ME 41/2022	ME 41/2023	% Peningkatan/ Penurunan
GOMBAK	183	167	-8.7%	3,621	6,078	67.9%
HULU LANGAT	328	260	-20.7%	6,410	11,884	85.4%
HULU SELANGOR	34	28	-17.6%	450	1,706	279.1%
KLANG	166	137	-17.5%	4,952	7,141	44.2%
KUALA LANGAT	27	38	40.7%	959	1,121	16.9%
KUALA SELANGOR	22	27	22.7%	606	1,016	67.7%
PETALING	401	355	-11.5%	9,645	15,367	59.3%
SABAK BERNAM	8	4	-50.0%	55	135	145.5%
SEPANG	43	35	-18.6%	1,155	1,809	56.6%
SELANGOR	1,212	1,051	-13.3%	27,853	46,257	66.1%

ME 40/2023 = (01.10.2023 - 07.10.2023)

ME 41/2023 = (08.10.2023 - 14.10.2023)

**SITUASI SEMASA****LAPORAN MINGGUAN DEMAM DENGGI NEGERI SELANGOR**
Bagi Minggu Epidemiologi 41/2023 (Tarikh 8.10.23 - 14.10.23)**2. Analisa bilangan kes berdasarkan mukim**

Negeri Selangor mempunyai 56 mukim dimana mukim yang menunjukkan bilangan kes tertinggi pada ME 41/2023 adalah Petaling (114), Sg Buloh (103), Damansara (100), Batu (89) dan Ampang (88). Manakala secara kumulatif mukim tertinggi bilangan kes adalah Petaling (5,354), Klang (5,022), Damansara (4,741), Sg. Buloh (3,955) dan Kajang (3,759).

Jadual 2: Perbandingan bilangan kes demam denggi mengikut mukim berdasarkan ME

DAERAH	MUKIM	BILANGAN KES		
		ME 40/2023	ME 41/2023	KUMULATIF 2023
Petaling	Sungai Buloh	112	103	3,955
	Petaling	122	114	5,354
	Damansara	117	100	4,741
	Bukit Raja	50	38	1,317
Hulu Langat	Kajang	105	74	3,759
	Hulu Langat	27	17	673
	Ampang	86	88	3,325
	Cheras	77	50	2,719
	Semenyih	13	20	840
	Beranang	7	7	508
	Hulu Semenyih	13	4	60
Gombak	Batu	108	89	3,045
	Hulu Kelang	35	36	945
	Rawang	19	14	1,201
	Kuang	12	7	461
	Setapak	9	21	423
Klang	Klang	106	85	5,022
	Kapar	60	52	2,119
Sepang	Labu	11	3	241
	Dengkil	30	30	1,491
	Sepang	2	2	77
Sabak Bernam	Bagan Nakhoda Omar	0	0	8
	Pancang Bedena	1	1	38
	Pasir Panjang	6	2	62
	Sabak	1	1	20
	Sungai Panjang	0	0	7

ME 40/2023 = (01.10.2023 - 07.10.2023)

ME 41/2023 = (08.10.2023 - 14.10.2023)

**SITUASI SEMASA****LAPORAN MINGGUAN DEMAM DENGGI NEGERI SELANGOR**
Bagi Minggu Epidemiologi 41/2023 (Tarikh 8.10.23 - 14.10.23)**Jadual 2: Perbandingan bilangan kes demam denggi mengikut mukim berdasarkan ME (sambungan)**

DAERAH	MUKIM	BILANGAN KES		
		ME 40/2023	ME 41/2023	KUMULATIF 2023
Hulu Selangor	Serendah	23	26	1,317
	Batang Kali	4	1	198
	Ampang Pecah	1	0	46
	Hulu Bernam	4	0	44
	Kalumpang	0	0	13
	Hulu Yam	1	0	48
	Rasa	1	0	32
	Kerling	0	1	6
	Buluh Telur	0	0	0
	Pertak	0	0	1
	Sg. Gumut	0	0	0
	Sg. Tinggi	0	0	1
	Kuala Kalumpang	0	0	0
Kuala Selangor	Ijok	14	19	652
	Tanjung Karang	2	1	70
	Jeram	1	2	126
	Kuala Selangor	3	3	85
	Pasangan	1	1	13
	Hujung Permatang	0	0	7
	Api-Api	0	0	6
	Batang Berjantai	1	1	60
Hulu Tinggi	0	0	0	
Kuala Langat	Tanjung 12 (1)	8	16	488
	Tanjung 12 (2)	9	12	181
	Teluk Panglima Garang	7	7	323
	Batu	2	0	13
	Morib	0	1	61
	Jugra	1	2	27
	Bandar	0	0	17
	Kelanang	0	0	11
SELANGOR		1,212	1,051	46,257

ME 40/2023 = (01.10.2023 - 07.10.2023)

ME 41/2023 = (08.10.2023 - 14.10.2023)



3. Analisa bilangan lokaliti wabak

Jumlah lokaliti wabak denggi aktif pada hari ke-tujuh (Sabtu) **ME 41/2023** adalah sebanyak **460** dengan perincian **lokaliti hotspot 57, wabak tak terkawal 42 dan wabak terkawal 361**. Bilangan lokaliti *hotspot* berdasarkan daerah adalah Petaling 27, Hulu Langat 18, Klang 5 dan Gombak 2. Senarai lokaliti wabak tak terkawal dan *hotspot* di *Lampiran C*.

Jadual 3: Bilangan lokaliti wabak mengikut daerah

Daerah	Bilangan Lokaliti Wabak						Jumlah Lokaliti Wabak Aktif	
	Wabak Terkawal		Wabak Tak Terkawal		Hotspot		ME 40/2023	ME 41/2023
	ME 40/2023	ME 41/2023	ME 40/2023	ME 41/2023	ME 40/2023	ME 41/2023		
Petaling	147	141	17	20	27	29	191	190
Hulu Langat	139	105	20	12	18	20	177	137
Gombak	51	53	2	2	2	2	55	57
Klang	49	41	6	5	5	5	60	51
Sepang	0	0	0	0	0	0	0	0
Hulu Selangor	10	12	3	1	0	1	13	14
Kuala Langat	9	8	1	1	0	0	10	9
Kuala Selangor	0	1	0	0	0	0	0	1
Sabak Bernam	0	0	1	1	0	0	1	1
SELANGOR	405	361	50	42	52	57	507	460

Wabak Terkawal : dua atau lebih kes dilaporkan di lokaliti yang sama dalam tempoh 14 hari.

Wabak Tak Terkawal : terdapat pertambahan kes selepas hari ke 14 dari tarikh kes kedua dilaporkan.

Hotspot : lokaliti wabak aktif berlarutan melebihi tempoh 30 hari dari tarikh wabak aktif bermula.

Tarikh wabak aktif bermula dari tarikh kes kedua dilaporkan.

4. ULASAN

1. Tren kes Demam Denggi menunjukkan penurunan sebanyak 161 kes (13.3%) pada ME 41/2023 berbanding 1,212 kes pada ME 40/2023.

2. Musim tengkujuh telah bermula yang akan menyebabkan banyak bekas berpotensi akan menjadi tempat pembiakan nyamuk aedes. Justeru itu aktiviti pencegahan berjadual dilokality perlu diberi perhatian dan dipertingkatkan mengikut keutamaan 1,2,3 dan 4.

3. Pencegahan denggi memerlukan pendekatan keseluruhan masyarakat bekerjasama untuk memerangi ancaman denggi. Sehubungan itu, pihak Jabatan Kesihatan Negeri Selangor menyarankan agar komuniti di kawasan kediaman dapat melaksanakan aktiviti penghapusan tempat pembiakan nyamuk aedes sendiri secara berkala di dalam dan persekitaran tempat tinggal dengan ;

- Meluangkan masa bersama keluarga memeriksa tempat pembiakan aedes di dalam dan persekitaran kediaman dan memusnahkan semua takungan air yang tidak digunakan seminggu sekali.
- Meletakkan ubat pembunuh jentik-jentik ditempat takungan air yang tidak dapat dimusnahkan
- Bagi takungan air kekal yang disimpan untuk kegunaan, hendaklah sentiasa ditutup rapat atau diletakkan ubat pembunuh jentik-jentik serta diperiksa seminggu sekali.
- Memakai alat pelindung diri dan pakaian yang menutupi lengan dan kaki untuk mengelakkan gigitan nyamuk.
- Melakukan Gotong Royong Di tempat Awam secara berkala boleh mengelakkan pembiakan nyamuk aedes untuk mencegah demam denggi.

5. Sebarang maklumat tambahan berkaitan kawalan dan pencegahan denggi boleh diperolehi melalui

<https://www.infosihat.gov.my/index.php/demam-denggi> dan <https://idengue.mysa.gov.my/>

Tarikh: 16/10/2023

Sumber data : e-Dengue

Disemak oleh : Bahbindar Singh A/L Jora Singh
Jawatan : Pegawai Kesihatan Persekitaran
Unit : Kawalan Penyakit Bawaan Vektor
Tarikh : 16/10/2023

**CARTA KES MINGGUAN DENGGI YANG DIDAFTRAR BAGI TAHUN 2022-2023
(NEGERI SELANGOR)**

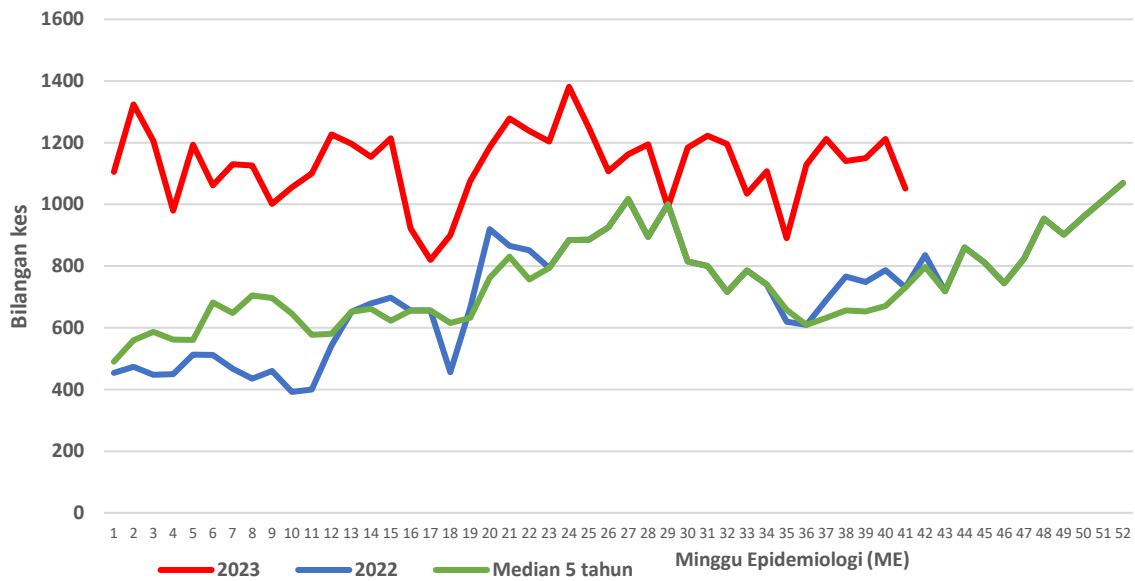

**CARTA KES MINGGUAN DENGGI YANG DIDAFTRAR BAGI TAHUN 2022-2023
(PETALING)**

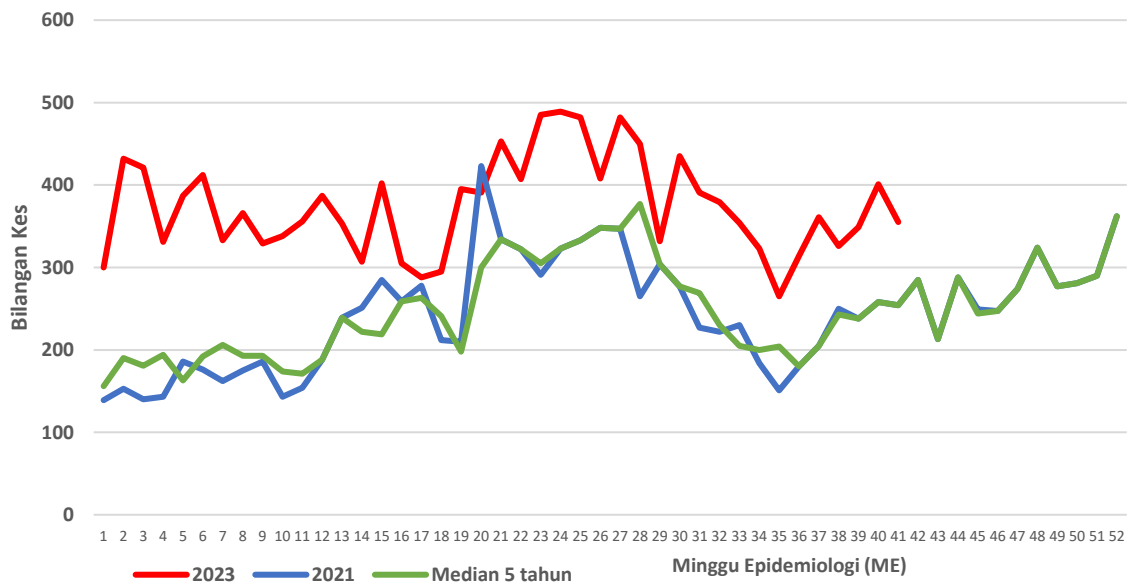

**CARTA KES MINGGUAN DENGGI YANG DIDAFAR BAGI TAHUN 2022-2023
(HULU LANGAT)**

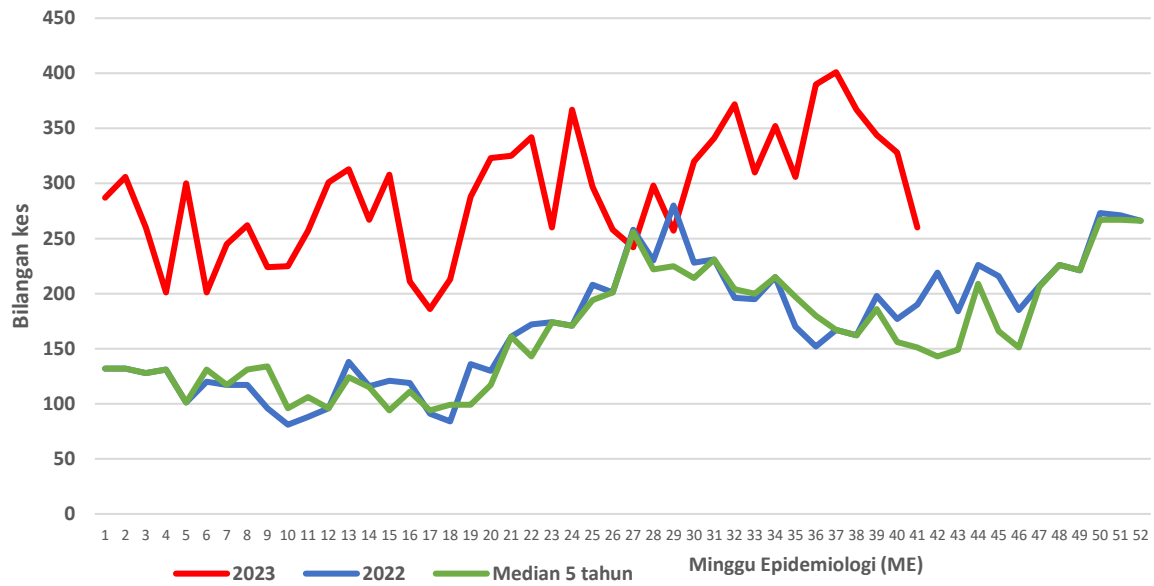

**CARTA KES MINGGUAN DENGGI YANG DIDAFAR BAGI TAHUN 2022-2023
(KLANG)**

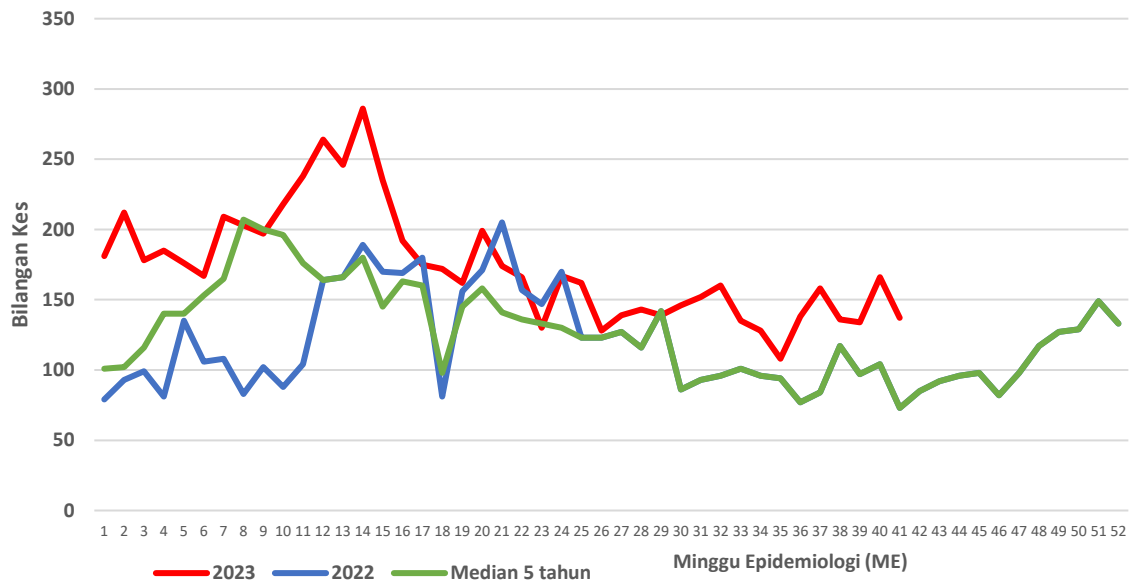

**CARTA KES MINGGUAN DENGGI YANG DIDAFTAR BAGI TAHUN 2022-2023
(GOMBAK)**

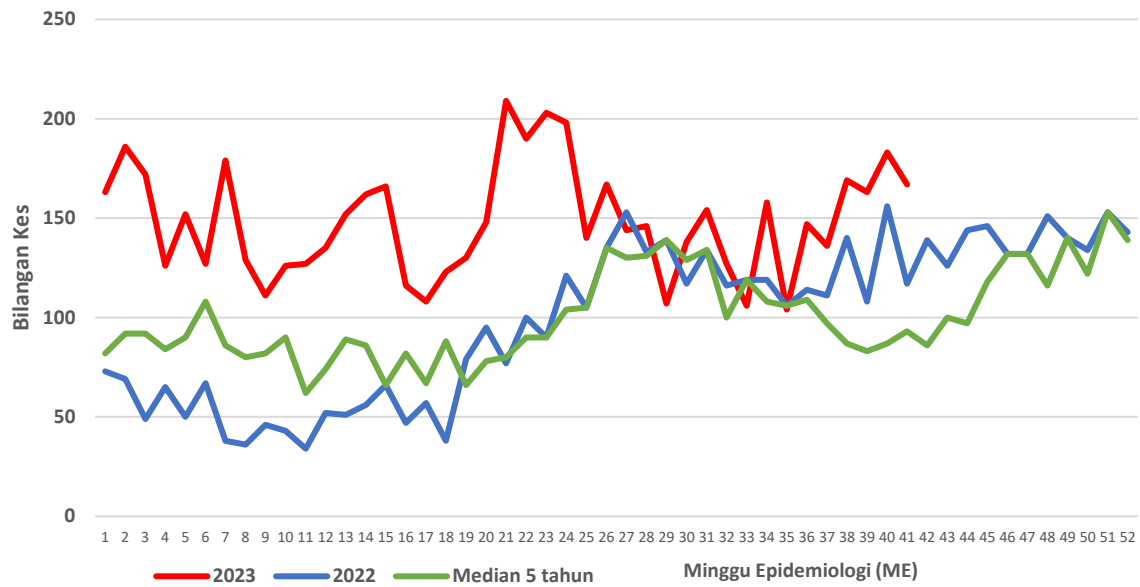

**CARTA KES MINGGUAN DENGGI YANG DIDAFTAR BAGI TAHUN 2022-2023
(SEPANG)**

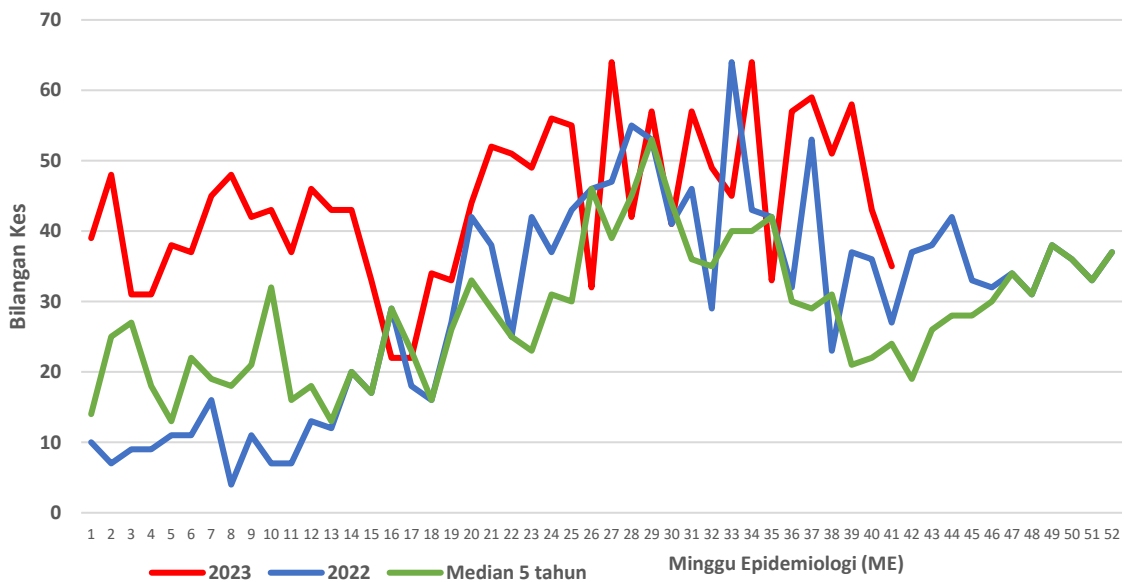

**CARTA KES MINGGUAN DENGGI YANG DIDAFTR BAGI TAHUN 2022-2023
(HULU SELANGOR)**

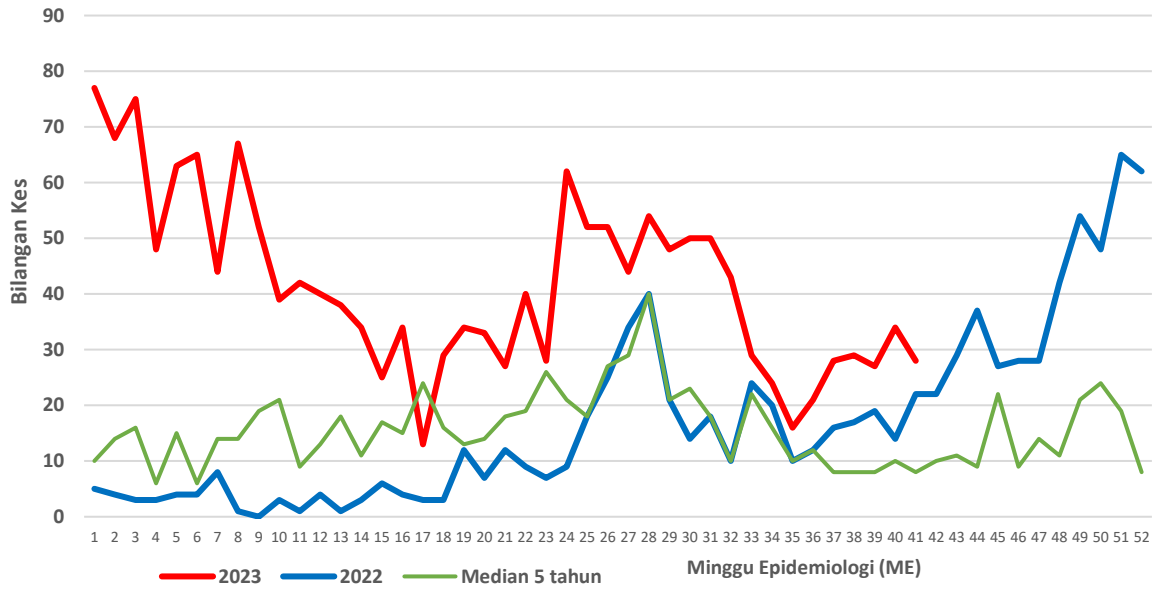

**CARTA KES MINGGUAN DENGGI YANG DIDAFTR BAGI TAHUN 2022-2023
(KUALA SELANGOR)**

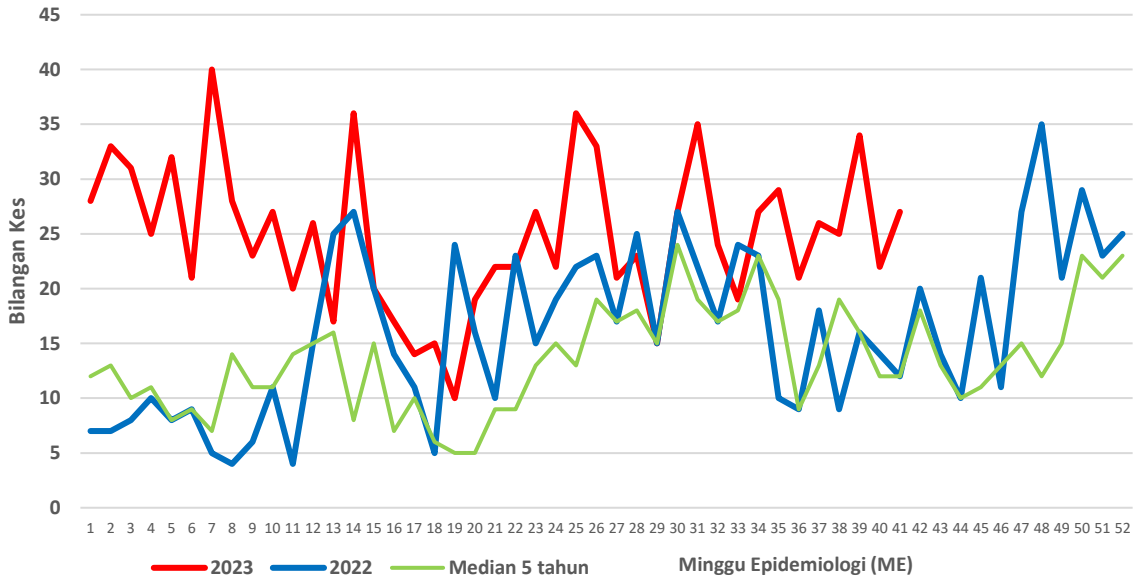

**CARTA KES MINGGUAN DENGGI YANG DIDAFTAR BAGI TAHUN 2022-2023
(KUALA LANGAT)**

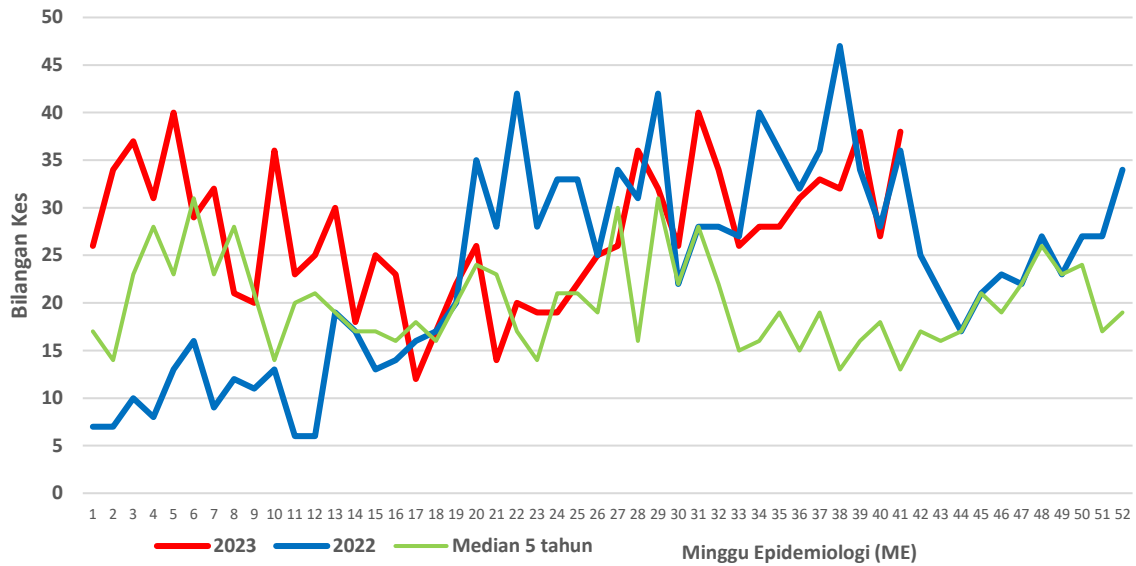

**CARTA KES MINGGUAN DENGGI YANG DIDAFTAR BAGI TAHUN 2022-2023
(SABAK BERNAM)**

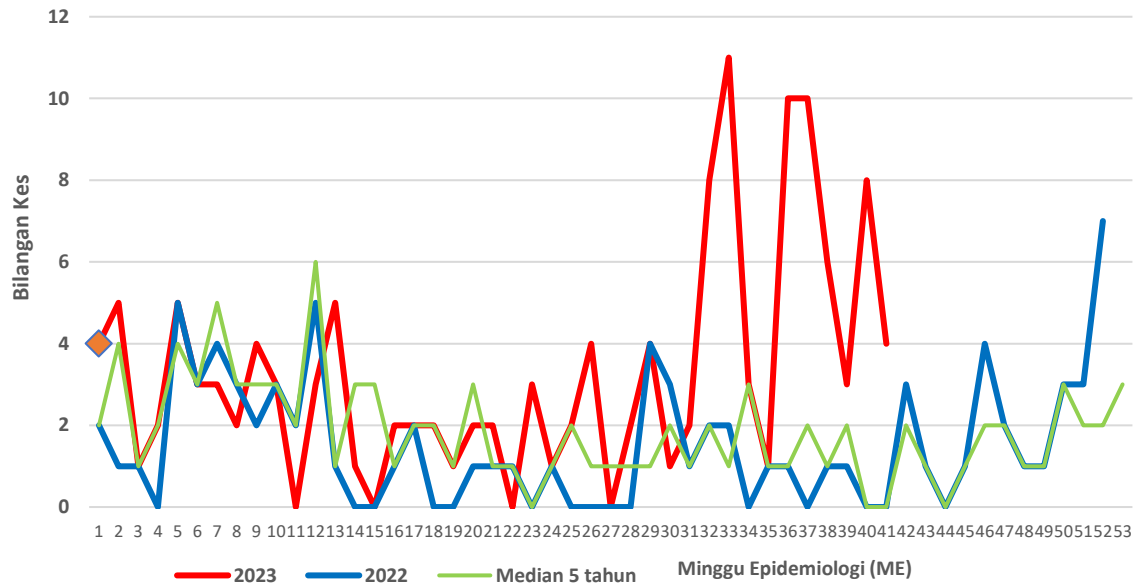

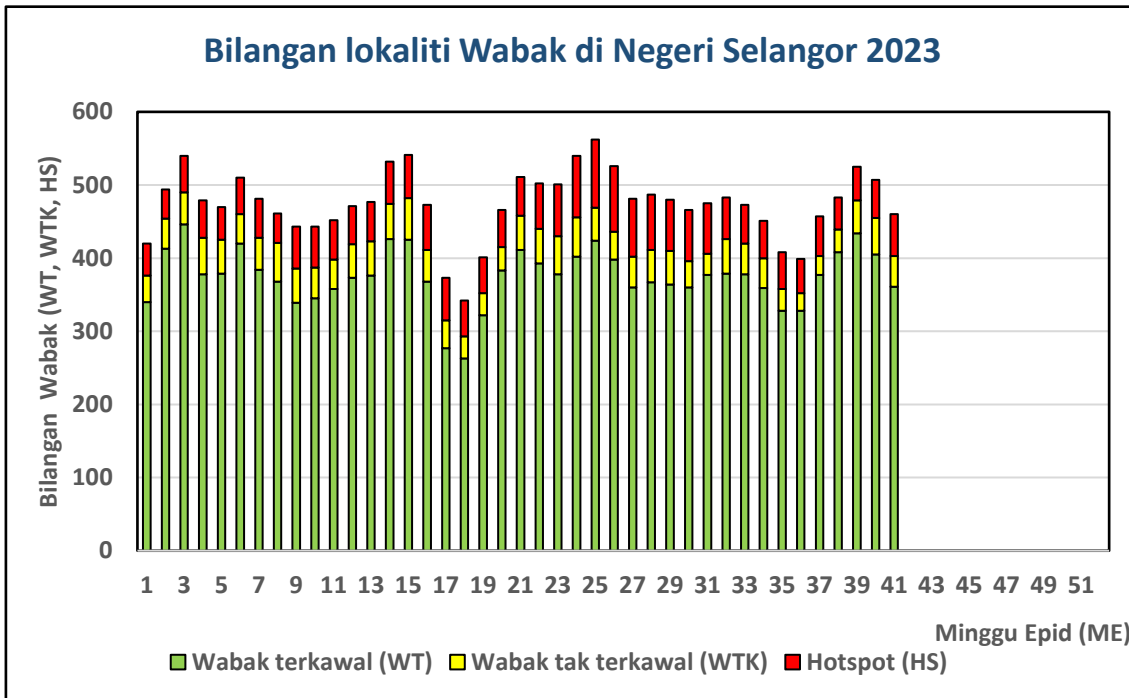

Senarai lokaliti wabak tak terkawal dan *Hotspot* di Selangor

Tarikh Aktiviti: 14 Oktober 2023

BIL	DAERAH	MUKIM	LOKALITI WABAK	JUMLAH KES
WABAK TAK TERKAWAL				
1	PETALING	5. DAMANSARA (MBPJ)	E11. SRI PJS 8 MENTARI COURT	17
2	PETALING	7. DAMANSARA (MBSJ)	E14. PUTRA HEIGHT 8 (JLN PUTRA BAHAGIA 8/3)	14
3	PETALING	2. DAMANSARA (MBSA)	E4. SEKSYEN U2 (PANGSAPURI ILHAM)	9
4	PETALING	1. BUKIT RAJA (MBSA)	E4. SEKSYEN U13 (PANGSAPURI SERI MUTIARA)	7
5	PETALING	5. DAMANSARA (MBPJ)	E11. SRI PJS 10 SURIA MAS KONDO	7
6	PETALING	8. PETALING (MBSJ)	E17. TMN SERDANG RAYA 8 (JLN SR 8)	7
7	PETALING	1. BUKIT RAJA (MBSA)	E1. SEKSYEN 7 (TERES E : JLN 7/29-7/35)	6
8	PETALING	2. DAMANSARA (MBSA)	E3. SEKSYEN 27 (TERES F - JLN 27/71 - 27/80)	6
9	PETALING	4. SUNGAI BULOH (MBPJ)	E8. BU SS 20 (1) [JLN SS 20/1 - SS 20/20]	6
10	PETALING	8. PETALING (MBSJ)	E15. BDR PUTERI 7	6
11	PETALING	8. PETALING (MBSJ)	E15. TMN PUCHONG INTAN 2	6

12	PETALING	1. BUKIT RAJA (MBSA)	E1. SEKSYEN 7 (TERES D : JLN7/23-7/27)	5
13	PETALING	2. DAMANSARA (MBSA)	E3. SEKSYEN 27 (KOTA HARMONI : JLN 27/97 - 100)	5
14	PETALING	4. SUNGAI BULOH (MBPJ)	E9. KT SS 2 (5)[JLN SS 2/88,90,92,2/94-2/99,2/99A,2/100-2/107,2/109,2/111,2/113]	5
15	PETALING	4. SUNGAI BULOH (MBPJ)	E9. KT SS 2 (CASA DAMANSARA)	5
16	PETALING	6. PETALING (MBPJ)	E12. TM PJS 2C FLAT DESA MENTARI (BLOK 9 , 10)	5
17	PETALING	8. PETALING (MBSJ)	E14. BDR PUCHONG JAYA JLN BAYAN	5
18	PETALING	3. SUNGAI BULOH (MBSA)	E5. SEKSYEN U5 (MUTIARA SUBANG KAW PERINDUSTRIAN B : JLN U5/10, JLN U5/19-U5/30)	4
19	PETALING	8. PETALING (MBSJ)	E15. TMN PUCHONG PERMAI (FLAT BLOK F)	4
20	PETALING	8. PETALING (MBSJ)	E17. TMN SERDANG PERDANA 3 (EAST LAKE RESIDENCE)	4
21	HULU LANGAT	HULU SEMENYIH	KAWASAN PERINDUSTRIAN HITECH	12
22	HULU LANGAT	KAJANG	JALAN 7,9&18 TAMAN SRI JELOK	7
23	HULU LANGAT	KAJANG	JALAN HENTIAN 2-6 HENTIAN KAJANG	7
24	HULU LANGAT	SEMENYIH	JALAN ST 21-34 TAMAN SRI TANJUNG	7
25	HULU LANGAT	AMPANG	AMPANG PUTRA RESIDENCY	6

26	HULU LANGAT	AMPANG	APPT TAMAN SAGA SURIA TAMAN SAGA	6
27	HULU LANGAT	AMPANG	JALAN PANDAN INDAH 6/3-6/9 PANDAN INDAH	5
28	HULU LANGAT	KAJANG	TAMAN CENDANA SUNGAI CHUA	5
29	HULU LANGAT	AMPANG	ANTARA APPT TAMAN MULIA JAYA	4
30	HULU LANGAT	AMPANG	KONDOMINIUM TIARA DUTA TAMAN PUTRA SULAIMAN	4
31	HULU LANGAT	KAJANG	APPT SEKSYEN 1 BANDAR TEKNOLOGI	4
32	HULU LANGAT	KAJANG	TAMAN SRI INTAN	4
33	KLANG	KAPAR 01	PGA NEW HOSTEL (WEAR SAFE)	14
34	KLANG	KAPAR 01	TAMAN DAYA MAJU 02	11
35	KLANG	KLANG 01	TELOK GONG FLAT TAMAN SRI NELAYAN	11
36	KLANG	KLANG 01	CONDOMINIUM GOLDEN VILLA	7
37	KLANG	KLANG 01	FLAT SRI PERANTAU	6
38	GOMBAK	BATU	APPT BANGAU	9
39	GOMBAK	BATU	KG CHANGKAT Z6	7

40	KUALA LANGAT	TANJONG 12 (2)	PANGSAPURI LANGAT UTAMA	21
41	SABAK BERNAM	PASIR PANJANG	LORONG 3,4,5 BAGAN SEKINCHAN	9
42	HULU SELANGOR	SERENDAH	APT SEROJA BB	5

BIL	DAERAH	MUKIM	LOKALITI WABAK	JUMLAH KES
HOTSPOT				
1	PETALING	1. BUKIT RAJA (MBSA)	E4. SEKSYEN U13 (PANGSAPURI SEROJA)	32
2	PETALING	7. DAMANSARA (MBSJ)	E13. SS 19 (SUBANG PARK HOUSE RESORT)	26
3	PETALING	3. SUNGAI BULOH (MBSA)	E5. SEKSYEN U5 (SUBANG MURNI TERES : JALAN U5/140 - 162)	19
4	PETALING	6. PETALING (MBPJ)	E12. TM PJS 2 APPT TAMAN MEDAN JAYA	19
5	PETALING	8. PETALING (MBSJ)	E15. BDR KINRARA 5 (JLN BK 5/1 - 5/8)	16
6	PETALING	2. DAMANSARA (MBSA)	E1. SEKSYEN 13 (PANGSAPURI BRUNSFIELD RIVERVIEW)	15
7	PETALING	1. BUKIT RAJA (MBSA)	E1. SEKSYEN 7 (PANGSAPURI BAIDURI)	14
8	PETALING	4. SUNGAI BULOH (MBPJ)	E7. KD PJU 3 APT BAYU PUTERI	14
9	PETALING	8. PETALING (MBSJ)	E13. USJ 1 (ANGSANA APPT)	13
10	PETALING	8. PETALING (MBSJ)	E14. TMN KINRARA (JLN TK 4)	13
11	PETALING	4. SUNGAI BULOH (MBPJ)	E8. BU SS 23 (1) [JLN SS 23/1,2,2A,3,4,4A,4B,5,7,9,11]	12
12	PETALING	1. BUKIT RAJA (MBSA)	E4. SEKSYEN U13 (SETIA PERDANA D : JLN U13/27A - 27H)	11

13	PETALING	3. SUNGAI BULOH (MBSA)	E5. SEKSYEN U19 (KG PAYA JARAS HILIR : JLN DELIMA 5)	11
14	PETALING	7. DAMANSARA (MBSJ)	E13. TMN PINGGIRAN USJ 1	11
15	PETALING	2. DAMANSARA (MBSA)	E1. SEKSYEN 13 (PANGSAPURI SERVIS SRI ACAPELLA)	10
16	PETALING	5. DAMANSARA (MBPJ)	E9. KT SS 1(TERES 4)[JLN SS 1/10,12,13,13A,13B,14,15,15A,16, 17,19,19A,19B]	9
17	PETALING	6. PETALING (MBPJ)	E12. TM PJS 1 APT PETALING PERDANA 2 (BLOK I - P]	9
18	PETALING	3. SUNGAI BULOH (MBSA)	E5. SEKSYEN U19 (KG PAYA JARAS DALAM : JLN RAHIDIN 1)	8
19	PETALING	4. SUNGAI BULOH (MBPJ)	E6. BL PJU 10 APT LESTARI	8
20	PETALING	7. DAMANSARA (MBSJ)	E14. PUTRA HEIGHT 8 (JLN PUTRA BAHAGIA 8/4)	8
21	PETALING	8. PETALING (MBSJ)	E15. PST BDR PUCHONG (JLN WAWASAN 3)	8
22	PETALING	8. PETALING (MBSJ)	E16. KOTA PERDANA KP 1 (PANGSAPURI JATI)	8
23	PETALING	8. PETALING (MBSJ)	E14. TMN KINRARA JLN TK 5 (TERES TMN MAWAR)	7
24	PETALING	8. PETALING (MBSJ)	E15. PST BDR PUCHONG (JLN WAWASAN 2 - AKASIA)	7
25	PETALING	4. SUNGAI BULOH (MBPJ)	E9. KT SS 2 (1) [JLN SS 2/1-2/4, 2/4A,4B, 2/5-2/23, 2/25, 2/25A]	6

26	PETALING	8. PETALING (MBSJ)	E16. TMN PINGGIRAN PUTRA (PUTRA INDAH)	6
27	PETALING	8. PETALING (MBSJ)	E16. TMN PINGGIRAN PUTRA (VISTA PINGGIRAN) JLN PINGGIRAN PUTRA	6
28	PETALING	3. SUNGAI BULOH (MBSA)	E5. SEKSYEN U19 (KG PAYA JARAS HILIR : JLN TERATAI 1)	5
29	PETALING	8. PETALING (MBSJ)	E17. TMN PERINDUSTRIAN BKT SERDANG 14	5
30	HULU LANGAT	HULU LANGAT	APPT TAMAN PERKASA HULU LANGAT	48
31	HULU LANGAT	HULU LANGAT	JALAN MUTIARA TAMAN SRI NANDING	44
32	HULU LANGAT	KAJANG	TAMAN KAJANG BARU	20
33	HULU LANGAT	KAJANG	JALAN 2 TAMAN CUEPACS BATU 12	15
34	HULU LANGAT	KAJANG	APPT SRI DAHLIA TAMAN SEPAKAT INDAH	14
35	HULU LANGAT	KAJANG	EMBUN RESIDENCE TAMAN PUNCAK SAUJANA	12
36	HULU LANGAT	SEMENYIH	JALAN 2 TAMAN SRI HANECO	12
37	HULU LANGAT	KAJANG	APPT INTANA RIA SEKSYEN 7 BANDAR BARU BANGI	11
38	HULU LANGAT	AMPANG	JALAN BUKIT PERMAI 1-5 TAMAN BUKIT PERMAI	10
39	HULU LANGAT	KAJANG	JALAN 4,5,12,14&16 TAMAN SRI JELOK	10

40	HULU LANGAT	CHERAS	TAMAN HARMONI BALAKONG	9
41	HULU LANGAT	CHERAS	TAMAN SRI BAHAGIA	9
42	HULU LANGAT	AMPANG	APPT TAMAN BUKIT SEGAR	8
43	HULU LANGAT	CHERAS	TAMAN BUKIT ANGSANA	8
44	HULU LANGAT	AMPANG	TIARA AMPANG CONDO	7
45	HULU LANGAT	AMPANG	JALAN DAGANG 1/1-1/11 TAMAN DAGANG	6
46	HULU LANGAT	KAJANG	ASRAMA KOLEJ VOKASIONAL KAJANG	5
47	HULU LANGAT	CHERAS	JALAN PENGGAWA SEKSYEN 2 BANDAR MAHKOTA CHERAS	4
48	HULU LANGAT	CHERAS	MENARA SIMFONI CHERAS	4
49	HULU LANGAT	KAJANG	RESIDENSI RIMBUN (CANOPY HILL) JLN ZAMRUD UTAMA KAJANG 2	4
50	KLANG	KAPAR 02	APARTMENT KENANGAN MERU	35
51	KLANG	KAPAR 01	TAMAN DAYA MAJU 03	23
52	KLANG	KAPAR 01	TAMAN MERU JAYA 3	23
53	KLANG	KLANG (MBSA 01)	SEKSYEN 25 (TERES F : JLN 25/46- 25/59, JLN 25/115-25/118B)	5

54	KLANG	KLANG 01	PANGSAPURI KASUARINA	5
55	GOMBAK	BATU	TMN JASA	14
56	GOMBAK	BATU	TMN JASA UTAMA	11
57	HULU SELANGOR	SERENDAH	JALAN SEMARAK 3, BKT BERUNTUNG	9