



SITUASI SEMASA
LAPORAN MINGGUAN DEMAM DENGGI NEGERI SELANGOR
 Bagi Minggu Epidemiologi 40/2023 (Tarikh 1.10.23 - 7.10.23)



1. Analisa bilangan kes berdasarkan daerah

Pada minggu epidemiologi (ME) 40 iaitu bagi tempoh **1 Oktober 2023 hingga 7 Oktober 2023**, sejumlah **1,212** kes demam denggi telah dilaporkan di Negeri Selangor, iaitu **peningkatan** sebanyak **5.4% (62 kes)** berbanding **1,150** kes pada minggu sebelumnya. Sejumlah **45,206** kes demam denggi dilaporkan sehingga **ME 40** yang berakhir pada **7 Oktober 2023** iaitu **peningkatan** sebanyak **66.7% (18,084 kes)** berbanding minggu yang sama tahun 2022 (**27,122 kes**). **10** kes kematian dilaporkan dalam tempoh ini berbanding **7** kes kematian pada tempoh yang sama tahun lepas.

Jadual 1: Perbandingan bilangan kes demam denggi mengikut daerah berdasarkan ME dan tahun sebelumnya

DAERAH	KES			KUMULATIF KES SEHINGGA		
	ME 39/2023	ME 40/2023	% Peningkatan/ Penurunan	ME 40/2022	ME 40/2023	% Peningkatan/ Penurunan
GOMBAK	163	183	12.3%	3,504	5,911	68.7%
HULU LANGAT	344	328	-4.7%	6,220	11,624	86.9%
HULU SELANGOR	27	34	25.9%	428	1,678	292.1%
KLANG	134	166	23.9%	4,879	7,004	43.6%
KUALA LANGAT	38	27	-28.9%	923	1,083	17.3%
KUALA SELANGOR	34	22	-35.3%	594	989	66.5%
PETALING	349	401	14.9%	9,391	15,012	59.9%
SABAK BERNAM	3	8	166.7%	55	131	138.2%
SEPANG	58	43	-25.9%	1,128	1,774	57.3%
SELANGOR	1,150	1,212	5.4%	27,122	45,206	66.7%

ME 39/2023 = (24.9.2023 - 30.9.2023)

ME 40/2023 = (1.10.2023 - 7.10.2023)



SITUASI SEMASA
LAPORAN MINGGUAN DEMAM DENGGI NEGERI SELANGOR
 Bagi Minggu Epidemiologi 40/2023 (Tarikh 1.10.23 - 7.10.23)



2. Analisa bilangan kes berdasarkan mukim

Negeri Selangor mempunyai 56 mukim dimana mukim yang menunjukkan bilangan kes tertinggi pada ME 40/2023 adalah Petaling (122), Damansara (117), Sg Buloh (112), Batu (108) dan Klang (106). Manakala secara kumulatif mukim tertinggi bilangan kes adalah Petaling (5,240), Klang (4,937), Damansara (4,641), Sg. Buloh (3,852) dan Kajang (3,685).

Jadual 2: Perbandingan bilangan kes demam denggi mengikut mukim berdasarkan ME

DAERAH	MUKIM	BILANGAN KES		
		ME 39/2023	ME 40/2023	KUMULATIF 2023
Petaling	Sungai Buloh	95	112	3,852
	Petaling	117	122	5,240
	Damansara	106	117	4,641
	Bukit Raja	31	50	1,279
Hulu Langat	Kajang	119	105	3,685
	Hulu Langat	23	27	656
	Ampang	81	86	3,237
	Cheras	94	77	2,669
	Semenyih	19	13	820
	Beranang	5	7	501
	Hulu Semenyih	3	13	56
Gombak	Batu	101	108	2,956
	Hulu Kelang	21	35	909
	Rawang	15	19	1,187
	Kuang	9	12	454
	Setapak	17	9	402
Klang	Klang	72	106	4,937
	Kapar	62	60	2,067
Sepang	Labu	7	11	238
	Dengkil	48	30	1,461
	Sepang	3	2	75
Sabak Bernam	Bagan Nakhoda Omar	0	0	8
	Pancang Bedena	0	1	37
	Pasir Panjang	2	6	60
	Sabak	1	1	19
	Sungai Panjang	0	0	7

ME 39/2023 = (24.9.2023 - 30.9.2023)

ME 40/2023 = (1.10.2023 - 7.10.2023)



SITUASI SEMASA
LAPORAN MINGGUAN DEMAM DENGGI NEGERI SELANGOR
 Bagi Minggu Epidemiologi 40/2023 (Tarikh 1.10.23 - 7.10.23)



Jadual 2: Perbandingan bilangan kes demam denggi mengikut mukim berdasarkan ME (sambungan)

DAERAH	MUKIM	BILANGAN KES		
		ME 39/2023	ME 40/2023	KUMULATIF 2023
Hulu Selangor	Serendah	24	23	1,291
	Batang Kali	1	4	197
	Ampang Pecah	0	1	46
	Hulu Bernam	1	4	44
	Kalumpang	0	0	13
	Hulu Yam	1	1	48
	Rasa	0	1	32
	Kerling	0	0	5
	Buluh Telur	0	0	0
	Pertak	0	0	1
	Sg. Gumut	0	0	0
	Sg. Tinggi	0	0	1
	Kuala Kalumpang	0	0	0
	Kuala Selangor	Ijok	23	14
Tanjung Karang		1	2	69
Jeram		3	1	124
Kuala Selangor		3	3	82
Pasangan		0	1	12
Hujung Permatang		0	0	7
Api-Api		1	0	6
Batang Berjuntai		3	1	59
Hulu Tinggi		0	0	0
Kuala Langat	Tanjung 12 (1)	16	8	472
	Tanjung 12 (2)	6	9	169
	Teluk Panglima Garang	11	7	316
	Batu	0	2	13
	Morib	4	0	60
	Jugra	1	1	25
	Bandar	0	0	17
	Kelanang	0	0	11
SELANGOR		1,150	1,212	45,206

ME 39/2023 = (24.9.2023 - 30.9.2023)

ME 40/2023 = (1.10.2023 - 7.10.2023)



SITUASI SEMASA
LAPORAN MINGGUAN DEMAM DENGGI NEGERI SELANGOR
Bagi Minggu Epidemiologi 40/2023 (Tarikh 1.10.23 - 7.10.23)



3. Analisa bilangan lokaliti wabak

Jumlah lokaliti wabak denggi aktif pada hari ke-tujuh (Sabtu) **ME 40/2023** adalah sebanyak **507** dengan perincian **lokaliti hotspot 52, wabak tak terkawal 50 dan wabak terkawal 405**. Bilangan lokaliti *hotspot* berdasarkan daerah adalah Petaling 27, Hulu Langat 18, Klang 5 dan Gombak 2. Senarai lokaliti wabak tak terkawal dan *hotspot* di *Lampiran C*.

Jadual 3: Bilangan lokaliti wabak mengikut daerah

Daerah	Bilangan Lokaliti Wabak						Jumlah Lokaliti Wabak Aktif	
	Wabak Terkawal		Wabak Tak Terkawal		Hotspot		ME 39/2023	ME 40/2023
	ME 39/2023	ME 40/2023	ME 39/2023	ME 40/2023	ME 39/2023	ME 40/2023		
Petaling	144	147	19	17	22	27	185	191
Hulu Langat	160	139	15	20	23	18	198	177
Gombak	54	51	2	2	1	2	57	55
Klang	51	49	8	6	0	5	59	60
Sepang	0	0	0	0	0	0	0	0
Hulu Selangor	12	10	1	3	0	0	13	13
Kuala Langat	11	9	0	1	0	0	11	10
Kuala Selangor	0	0	0	0	0	0	0	0
Sabak Bernam	2	0	0	1	0	0	2	1
SELANGOR	434	405	45	50	46	52	525	507

Wabak Terkawal : dua atau lebih kes dilaporkan di lokaliti yang sama dalam tempoh 14 hari.

Wabak Tak Terkawal : terdapat pertambahan kes selepas hari ke 14 dari tarikh kes kedua dilaporkan.

Hotspot : lokaliti wabak aktif berlarutan melebihi tempoh 30 hari dari tarikh wabak aktif bermula.

Tarikh wabak aktif bermula dari tarikh kes kedua dilaporkan.

4. ULASAN

- Tren kes Demam Denggi menunjukkan peningkatan sebanyak 62 kes (5.4%) pada ME 40/2023 iaitu sebanyak 1,212 kes berbanding ME 39/2023, iaitu sebanyak 1,150 kes. 10 kes kematian dilaporkan dalam tempoh ini berbanding 7 kes kematian pada tempoh yang sama tahun lepas.
- Cuaca yang tidak menentu iaitu panas berganti dengan hujan menjadi kebimbangan dengan keadaan yang kondusif untuk terjadinya pembiakan nyamuk Aedes.
- Maka pihak PKD perlu memastikan aktiviti kawalan terutama PTP dilaksanakan dengan baik termasuk pendidikan kesihatan dan juga boleh menggerakkan pasukan-pasukan sukarelawan seperti COMBI dan lain-lain.
- Pencegahan denggi memerlukan pendekatan keseluruhan masyarakat bekerjasama untuk memerangi ancaman denggi. Sehubungan itu, pihak Jabatan Kesihatan Negeri Selangor menyarankan agar komuniti di kawasan kediaman dapat melaksanakan aktiviti penghapusan tempat pembiakan nyamuk aedes sendiri secara berkala di dalam dan persekitaran tempat tinggal dengan ;
 - Meluangkan masa bersama keluarga memeriksa tempat pembiakan aedes di dalam dan persekitaran kediaman dan memusnahkan semua takungan air yang tidak digunakan seminggu sekali.
 - Meletakkan ubat pembunuh jentik-jentik ditempat takungan air yang tidak dapat dimusnahkan
 - Bagi takungan air kekal yang disimpan untuk kegunaan, hendaklah sentiasa ditutup rapat atau diletakkan ubat pembunuh jentik-jentik serta diperiksa seminggu sekali.
 - Memakai alat pelindung diri dan pakaian yang menutupi lengan dan kaki untuk mengelakkan gigitan nyamuk.
 - Melakukan Gotong Royong Di tempat Awam secara berkala boleh mengelakkan pembiakan nyamuk aedes untuk mencegah demam denggi.

5. Sebarang maklumat tambahan berkaitan kawalan dan pencegahan denggi boleh diperolehi melalui

<https://www.infosihat.gov.my/index.php/demam-denggi> dan <https://dengue.mysa.gov.my/>

Tarikh: 09/10/2023

Sumber data : e-Dengue

Disemak oleh : Dr Nooreen Farzana Bt Mustapha
Jawatan : Pegawai Kesihatan Persekitaran
Unit : Kawalan Penyakit Bawaan Vektor
Tarikh : 09/10/2023

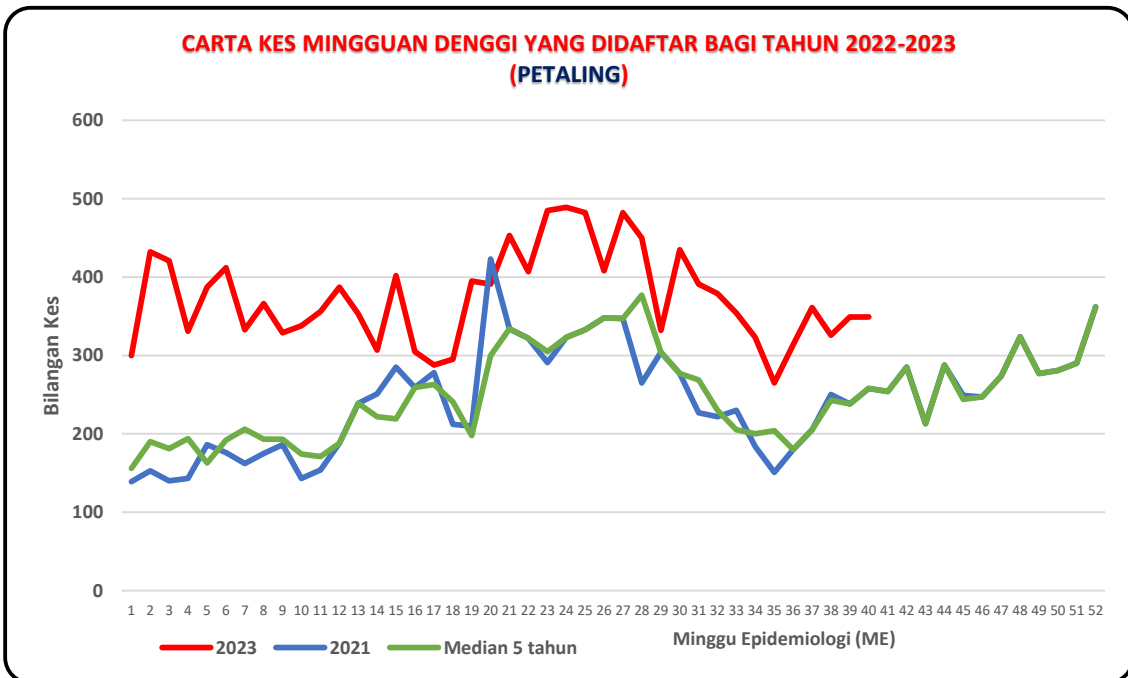
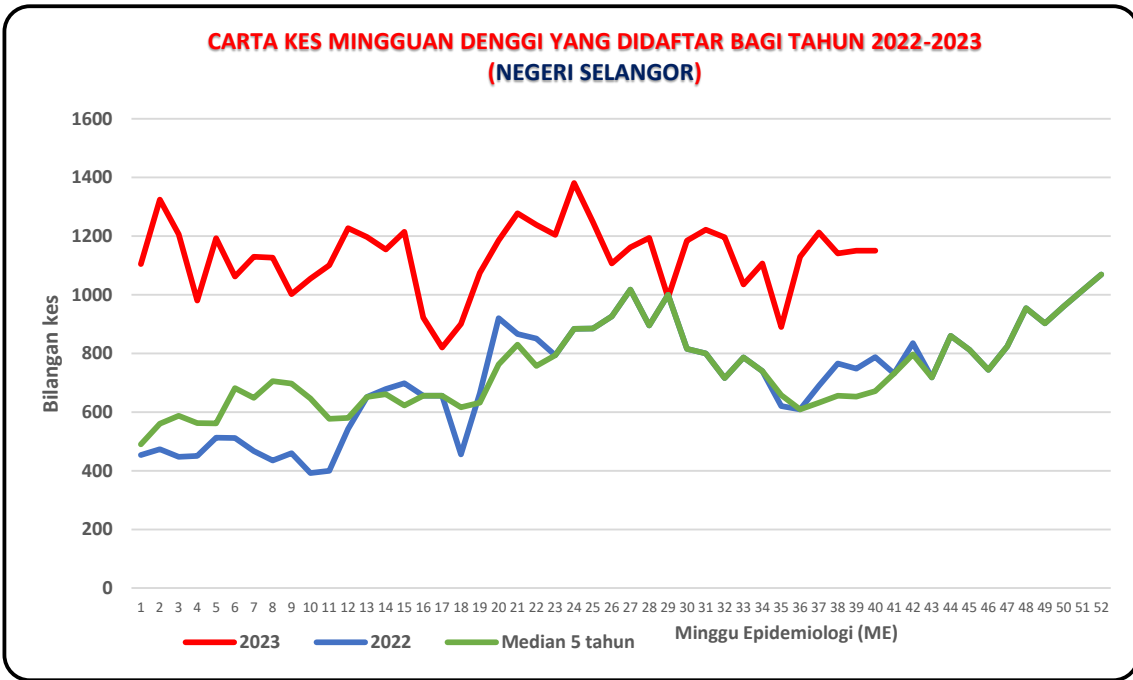

**CARTA KES MINGGUAN DENGGI YANG DIDAFAR BAGI TAHUN 2022-2023
(HULU LANGAT)**

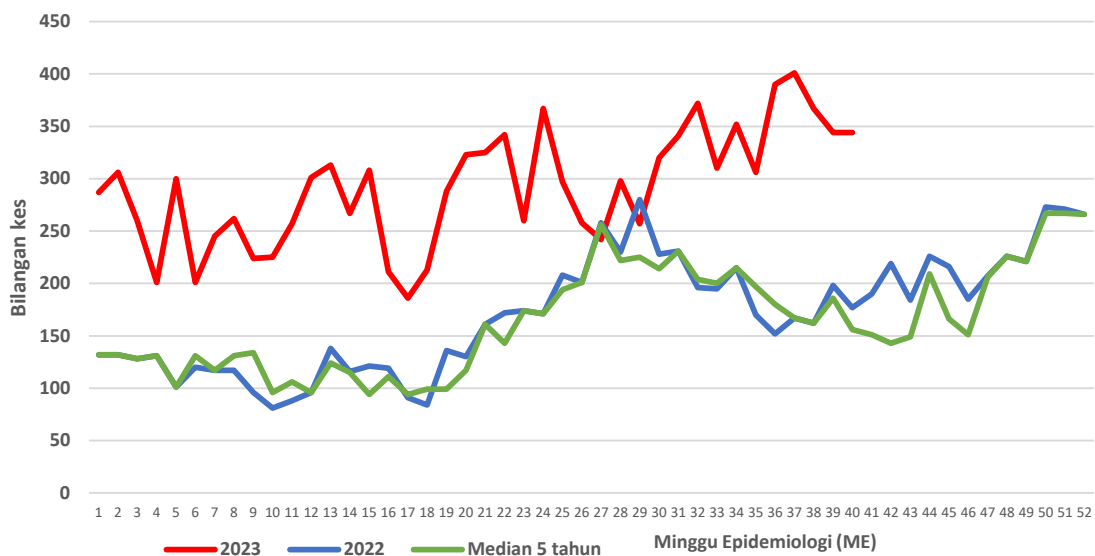

**CARTA KES MINGGUAN DENGGI YANG DIDAFAR BAGI TAHUN 2022-2023
(KLANG)**

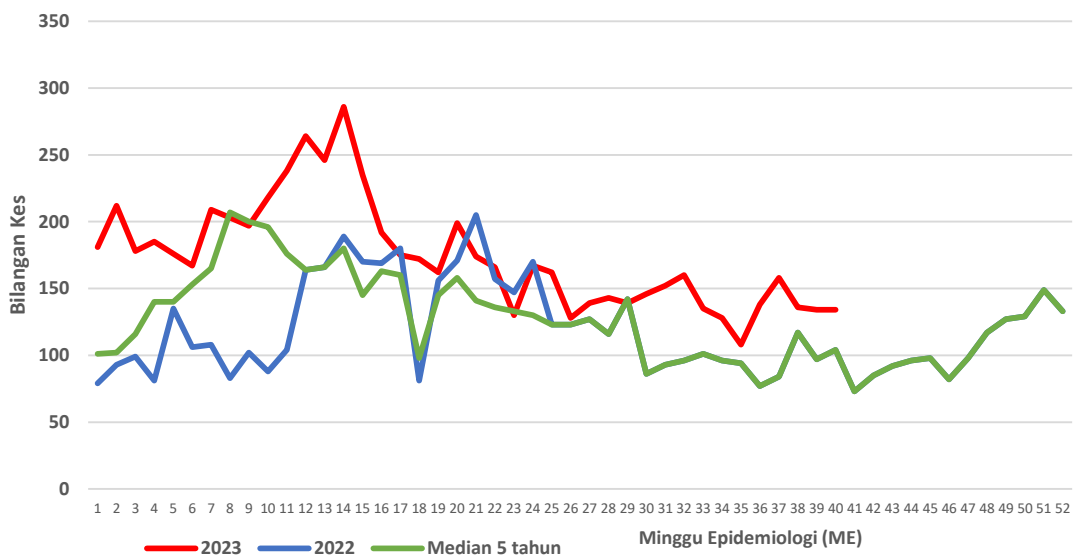

**CARTA KES MINGGUAN DENGGI YANG DIDAFTR BAGI TAHUN 2022-2023
(GOMBAK)**

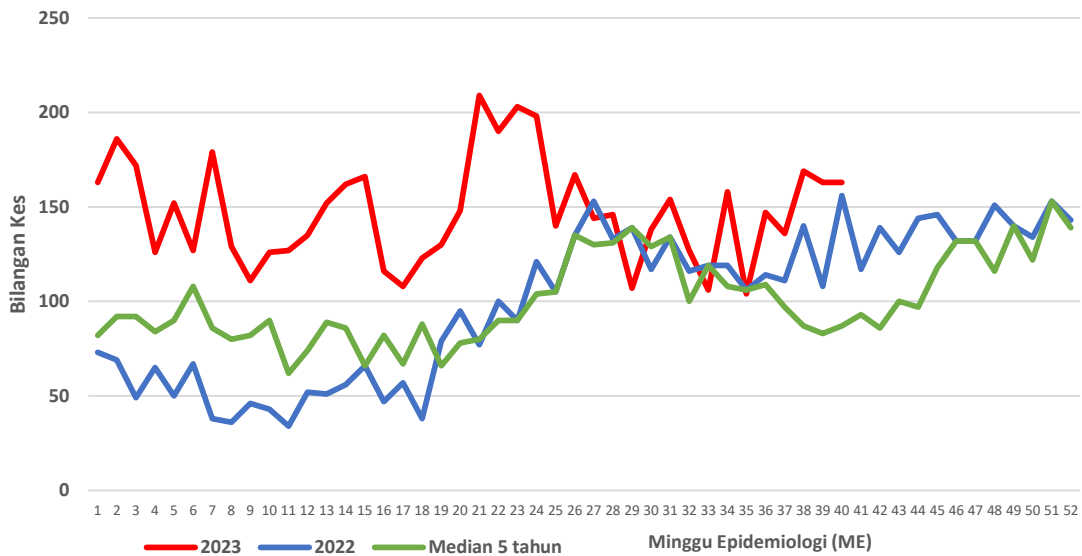

**CARTA KES MINGGUAN DENGGI YANG DIDAFTR BAGI TAHUN 2022-2023
(SEPANG)**

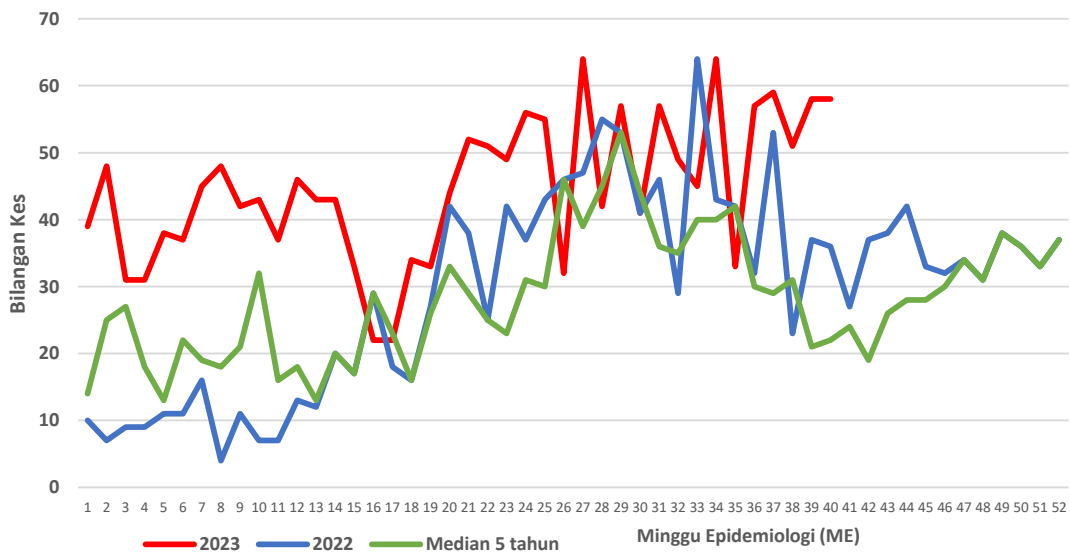

**CARTA KES MINGGUAN DENGGI YANG DIDAFTR BAGI TAHUN 2022-2023
(HULU SELANGOR)**

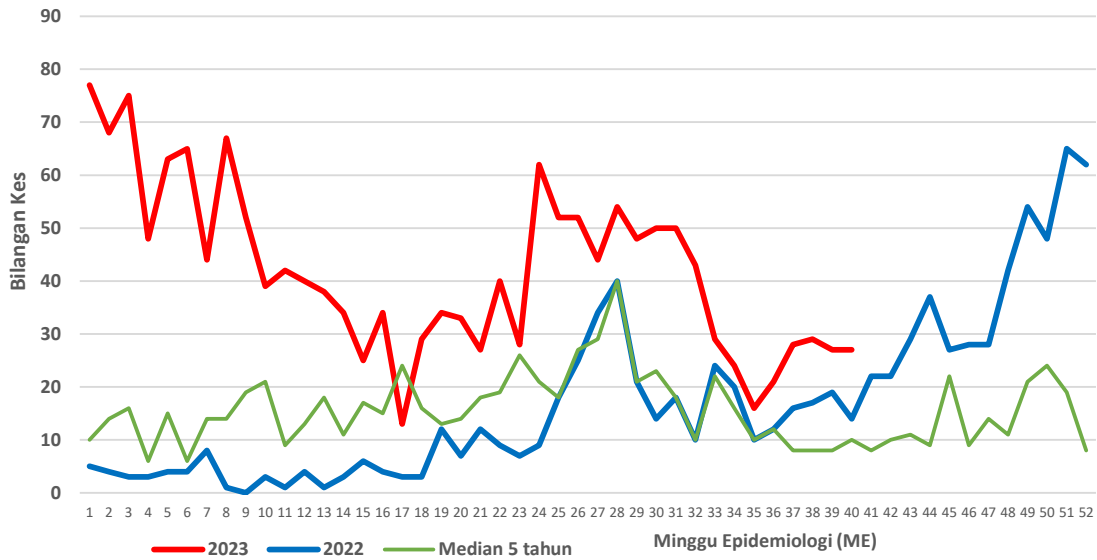

**CARTA KES MINGGUAN DENGGI YANG DIDAFTR BAGI TAHUN 2022-2023
(KUALA SELANGOR)**

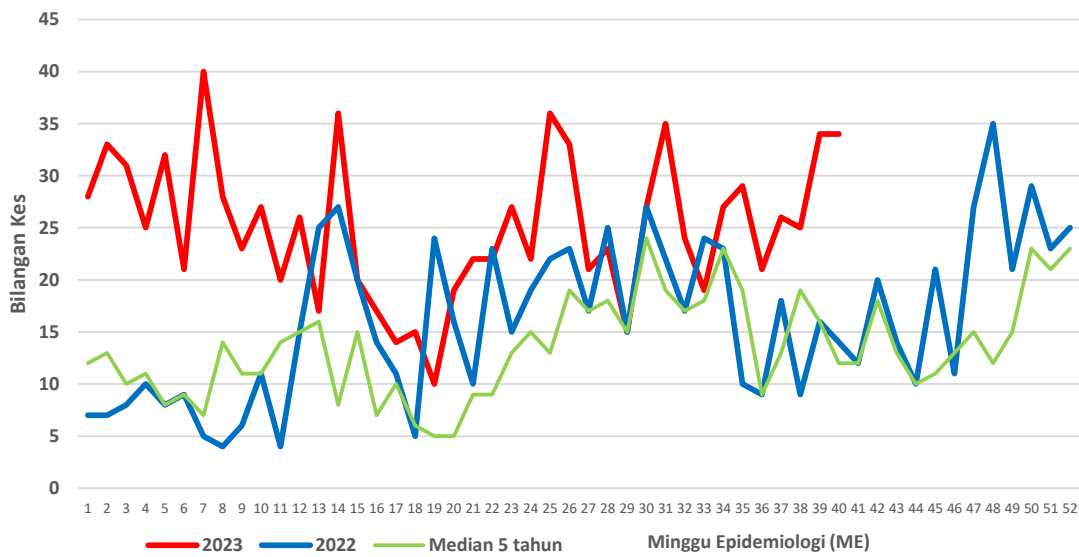

**CARTA KES MINGGUAN DENGGI YANG DIDAFTR BAGI TAHUN 2022-2023
(KUALA LANGAT)**

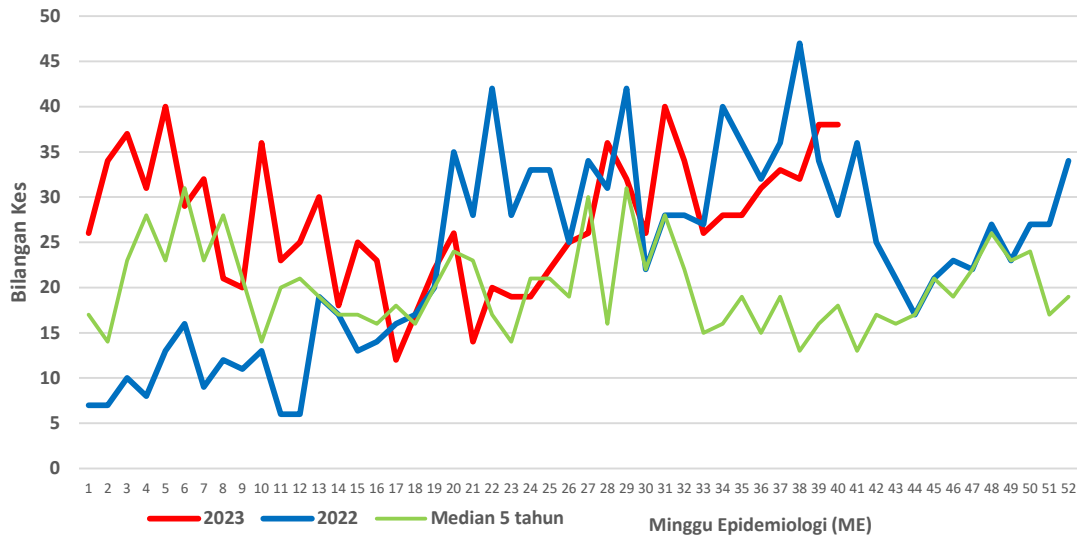

**CARTA KES MINGGUAN DENGGI YANG DIDAFTR BAGI TAHUN 2022-2023
(SABAK BERNAM)**

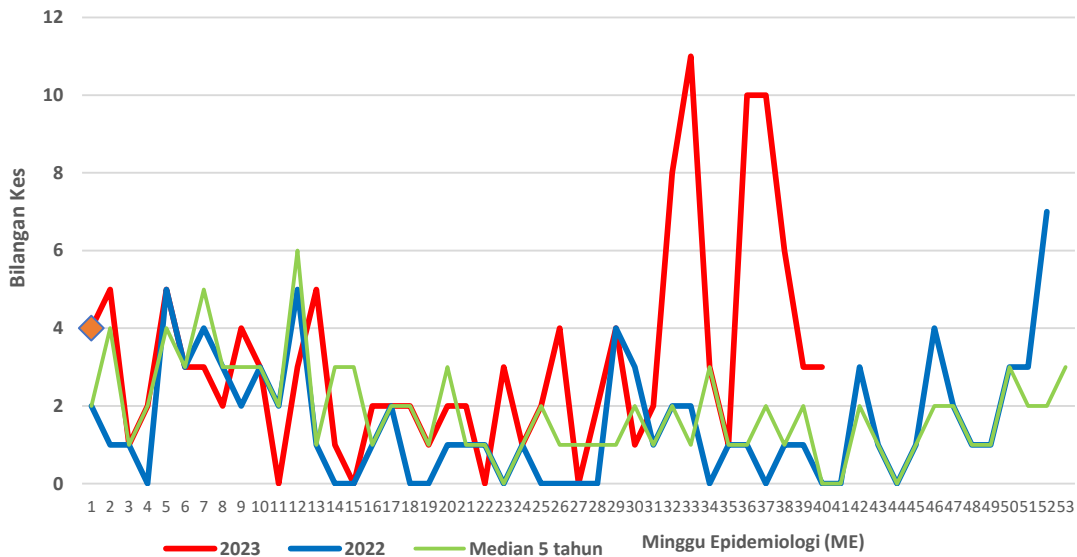

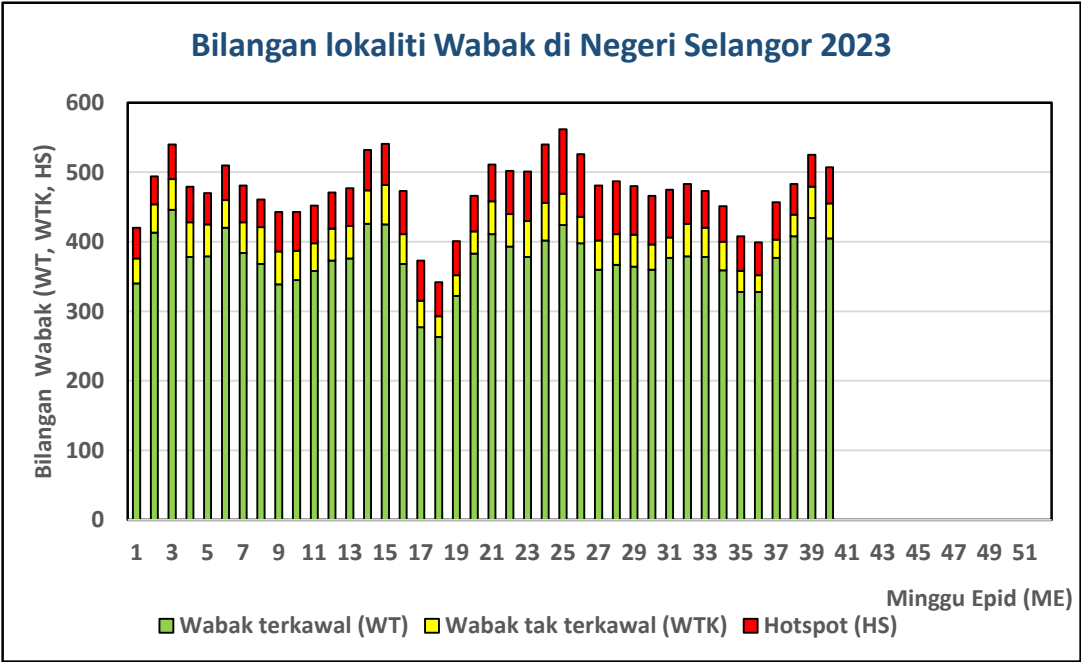

Senarai lokaliti wabak tak terkawal dan *Hotspot* di Selangor

Tarikh Aktiviti: 7 Oktober 2023

BIL	DAERAH	MUKIM	LOKALITI WABAK	JUMLAH KES
WABAK TAK TERKAWAL				
1	GOMBAK	BATU	TMN JASA	14
2	GOMBAK	BATU	KG CHANGKAT Z6	7
3	HULU LANGAT	KAJANG	TAMAN KAJANG BARU	19
4	HULU LANGAT	CHERAS	VENICE HILL CONDO TOWER 9-10	9
5	HULU LANGAT	AMPANG	JALAN BUKIT PERMAI 1-5 TAMAN BUKIT PERMAI	8
6	HULU LANGAT	CHERAS	TAMAN HARMONI BALAKONG	8
7	HULU LANGAT	KAJANG	JALAN 4,5,12,14&16 TAMAN SRI JELOK	8
8	HULU LANGAT	CHERAS	TAMAN BUKIT ANGSANA	8
9	HULU LANGAT	KAJANG	JALAN HENTIAN 2-6 HENTIAN KAJANG	7
10	HULU LANGAT	AMPANG	TIARA AMPANG CONDO	6
11	HULU LANGAT	AMPANG	JALAN DAGANG 1/1-1/11 TAMAN DAGANG	6

12	HULU LANGAT	KAJANG	JALAN KP 12/1,12/2,12/3,12/3A,12/5,12/6,1 2/7 TAMAN KAJANG PERDANA	6
13	HULU LANGAT	KAJANG	ASRAMA KOLEJ VOKASIONAL KAJANG	5
14	HULU LANGAT	KAJANG	TAMAN CENDANA SUNGAI CHUA	5
15	HULU LANGAT	AMPANG	JALAN PANDAN INDAH 6/3-6/9 PANDAN INDAH	5
16	HULU LANGAT	KAJANG	RESIDENSI RIMBUN (CANOPY HILL) JLN ZAMRUD UTAMA KAJANG 2	4
17	HULU LANGAT	AMPANG	ANTARA APPT TAMAN MULIA JAYA	4
18	HULU LANGAT	BERANANG	HOSTEL & KUARTERS KPM BERANANG	4
19	HULU LANGAT	AMPANG	FLAT PANDAN PERDANA	4
20	HULU LANGAT	SEMENYIH	APPT TAMAN ANGGERIK VILLA 2	4
21	HULU LANGAT	CHERAS	MENARA SIMFONI CHERAS	4
22	HULU LANGAT	KAJANG	APPT SEKSYEN 1 BANDAR TEKNOLOGI	4
23	HULU SELANGOR	SERENDAH	JALAN SEMARAK 3, BKT BERUNTUNG	8
24	HULU SELANGOR	SERENDAH	APT DAHLIA TBR BB	5
25	HULU SELANGOR	SERENDAH	APT SEROJA BB	4

26	KLANG	KLANG 01	TAMAN PERINDUSTRIAN PULAU INDAH 11	11
27	KLANG	KLANG 01	KAMPUNG PENDAMAR 05	9
28	KLANG	KLANG 01	TAMAN SENTOSA 08	7
29	KLANG	KLANG 01	TELOK GONG FLAT TAMAN SRI NELAYAN	7
30	KLANG	KLANG 01	PANGSAPURI KASUARINA	5
31	KLANG	KLANG (MBSA 01)	SEKSYEN 25 (TERES F : JLN 25/46- 25/59, JLN 25/115-25/118B)	5
32	KUALA LANGAT	TANJONG 12 (2)	PANGSAPURI LANGAT UTAMA	13
33	PETALING	7. DAMANSARA (MBSJ)	E14. PUTRA HEIGHT 8 (JLN PUTRA BAHAGIA 8/3)	13
34	PETALING	8. PETALING (MBSJ)	E14. TMN KINRARA (JLN TK 4)	13
35	PETALING	5. DAMANSARA (MBPJ)	E11. SRI PJS 8 MENTARI COURT	12
36	PETALING	4. SUNGAI BULOH (MBPJ)	E8. BU SS 23 (1) [JLN SS 23/1,2,2A,3,4,4A,4B,5,7,9,11]	11
37	PETALING	2. DAMANSARA (MBSA)	E1. SEKSYEN 13 (PANGSAPURI SERVIS SRI ACAPELLA)	9
38	PETALING	3. SUNGAI BULOH (MBSA)	E5. SEKSYEN U19 (KG PAYA JARAS DALAM : JLN RAHIDIN 1)	7
39	PETALING	1. BUKIT RAJA (MBSA)	E4. SEKSYEN U13 (PANGSAPURI SERI MUTIARA)	7

40	PETALING	7. DAMANSARA (MBSJ)	E14. PUTRA HEIGHT 8 (JLN PUTRA BAHAGIA 8/4)	6
41	PETALING	4. SUNGAI BULOH (MBPJ)	E8. BU SS 22A (JLN SS 22A/1-8)	5
42	PETALING	7. DAMANSARA (MBSJ)	E13. PJS 11/26 (SUN -U RESIDENT)	5
43	PETALING	8. PETALING (MBSJ)	E17. TMN PERINDUSTRIAN BKT SERDANG 14	5
44	PETALING	2. DAMANSARA (MBSA)	E3. SEKSYEN 27 (KOTA HARMONI : JLN 27/97 - 100)	5
45	PETALING	1. BUKIT RAJA (MBSA)	E1. SEKSYEN 7 (TERES E : JLN 7/29-7/35)	4
46	PETALING	3. SUNGAI BULOH (MBSA)	E5. SEKSYEN U5 (MUTIARA SUBANG KAW PERINDUSTRIAN B : JLN U5/10, JLN U5/19-U5/30)	4
47	PETALING	8. PETALING (MBSJ)	E17. TMN SERDANG PERDANA 3 (EAST LAKE RESIDENCE)	4
48	PETALING	8. PETALING (MBSJ)	E15. TMN PUCHONG INTAN 2	4
49	PETALING	8. PETALING (MBSJ)	E15. BDR PUTERI 7	4
50	SABAK BERNAM	PASIR PANJANG	LORONG 3,4,5 BAGAN SEKINCHAN	9

BIL	DAERAH	MUKIM	LOKALITI WABAK	JUMLAH KES
HOTSPOT				
1	GOMBAK	BATU	TMN JASA UTAMA	11
2	GOMBAK	BATU	TMN SELASEH FASA 2	10
3	HULU LANGAT	HULU LANGAT	APPT TAMAN PERKASA HULU LANGAT	48
4	HULU LANGAT	HULU LANGAT	JALAN MUTIARA TAMAN SRI NANDING	42
5	HULU LANGAT	CHERAS	BLOK MARKAS FRU	27
6	HULU LANGAT	KAJANG	JALAN 2 TAMAN CUEPACS BATU 12	15
7	HULU LANGAT	KAJANG	APPT SRI DAHLIA TAMAN SEPAKAT INDAH	13
8	HULU LANGAT	SEMENYIH	JALAN 2 TAMAN SRI HANECO	12
9	HULU LANGAT	KAJANG	APPT INTANA RIA SEKSYEN 7 BANDAR BARU BANGI	11
10	HULU LANGAT	KAJANG	EMBUN RESIDENCE TAMAN PUNCAK SAUJANA	11
11	HULU LANGAT	CHERAS	TAMAN SRI BAHAGIA	9
12	HULU LANGAT	KAJANG	TAMAN DESA DAHLIA	9

13	HULU LANGAT	HULU LANGAT	KAMPUNG JAWA	8
14	HULU LANGAT	SEMENYIH	TAMAN BUKIT SEMENYIH	8
15	HULU LANGAT	KAJANG	RUMAH KEDAI TAMAN KAJANG SENTRAL	8
16	HULU LANGAT	CHERAS	RUMAH KEDAI TAMAN CHERAS PRIMA	7
17	HULU LANGAT	AMPANG	JALAN PANDAN CAHAYA 2/1-6 PANDAN CAHAYA	5
18	HULU LANGAT	AMPANG	APPT TAMAN BUKIT SEGAR	5
19	HULU LANGAT	KAJANG	JALAN 1 & 4 TAMAN CUEPACS BATU 12	4
20	HULU LANGAT	HULU LANGAT	KAMPUNG SUNGAI GAHAL BATU 14 HULU LANGAT	4
21	KLANG	KAPAR 02	APARTMENT KENANGAN MERU	35
22	KLANG	KAPAR 01	TAMAN MERU JAYA 3	23
23	KLANG	KAPAR 01	TAMAN DAYA MAJU 03	22
24	KLANG	KLANG 01	KAMPUNG IDAMAN 02	9
25	KLANG	KAPAR 02	KAMPUNG RANTAU PANJANG JALAN HAJI MUSRAN 01	9

26	PETALING	1. BUKIT RAJA (MBSA)	E4. SEKSYEN U13 (PANGSAPURI SEROJA)	28
27	PETALING	7. DAMANSARA (MBSJ)	E13. SS 19 (SUBANG PARK HOUSE RESORT)	23
28	PETALING	6. PETALING (MBPJ)	E10. BG SEK 7 KUARTERS POLIS	19
29	PETALING	3. SUNGAI BULOH (MBSA)	E5. SEKSYEN U5 (SUBANG MURNI TERES : JALAN U5/140 - 162)	18
30	PETALING	8. PETALING (MBSJ)	E15. BDR KINRARA 5 (JLN BK 5/1 - 5/8)	16
31	PETALING	2. DAMANSARA (MBSA)	E1. SEKSYEN 13 (PANGSAPURI BRUNSFIELD RIVERVIEW)	15
32	PETALING	6. PETALING (MBPJ)	E12. TM PJS 2 APPT TAMAN MEDAN JAYA	14
33	PETALING	4. SUNGAI BULOH (MBPJ)	E7. KD PJU 3 APT BAYU PUTERI	14
34	PETALING	3. SUNGAI BULOH (MBSA)	E5. SEKSYEN U19 (KBSB : JLN BARU)	13
35	PETALING	8. PETALING (MBSJ)	E13. USJ 1 (ANGSANA APPT)	13
36	PETALING	3. SUNGAI BULOH (MBSA)	E5. SEKSYEN U3 (PANGSAPURI DAISY B : BLOK 3 - 8)	12
37	PETALING	1. BUKIT RAJA (MBSA)	E1. SEKSYEN 7 (PANGSAPURI BAIDURI)	11
38	PETALING	3. SUNGAI BULOH (MBSA)	E5. SEKSYEN U19 (KG PAYA JARAS HILIR : JLN DELIMA 5)	11
39	PETALING	1. BUKIT RAJA (MBSA)	E4. SEKSYEN U13 (SETIA PERDANA D : JLN U13/27A - 27H)	11

40	PETALING	8. PETALING (MBSJ)	E14. TMN KINRARA JLN TK 5 (FLAT TMN MAWAR)	10
41	PETALING	5. DAMANSARA (MBPJ)	E9. KT SS 1(TERES 4)[JLN SS 1/10,12,13,13A,13B,14,15,15A,16, 17,19,19A,19B]	9
42	PETALING	7. DAMANSARA (MBSJ)	E13. TMN PINGGIRAN USJ 1	8
43	PETALING	8. PETALING (MBSJ)	E16. KOTA PERDANA KP 1 (PANGSAPURI JATI)	7
44	PETALING	4. SUNGAI BULOH (MBPJ)	E6. BL PJU 10 APT LESTARI	7
45	PETALING	6. PETALING (MBPJ)	E12. TM PJS 1 APT PETALING PERDANA 2 (BLOK I - P]	7
46	PETALING	8. PETALING (MBSJ)	E15. PST BDR PUCHONG (JLN WAWASAN 3)	6
47	PETALING	8. PETALING (MBSJ)	E14. TMN KINRARA JLN TK 5 (TERES TMN MAWAR)	6
48	PETALING	8. PETALING (MBSJ)	E16. TMN PINGGIRAN PUTRA (VISTA PINGGIRAN) JLN PINGGIRAN PUTRA	6
49	PETALING	1. BUKIT RAJA (MBSA)	E1. SEKSYEN 7 (TERES C : JLN 7/10 - 7/22)	6
50	PETALING	3. SUNGAI BULOH (MBSA)	E5. SEKSYEN U20 (FASA 1A BBSB : JLN 1A/1 - 1A/9)	5
51	PETALING	3. SUNGAI BULOH (MBSA)	E5. SEKSYEN U19 (KG PAYA JARAS HILIR : JLN TERATAI 1)	5
52	PETALING	8. PETALING (MBSJ)	E16. TMN PINGGIRAN PUTRA (PUTRA INDAH)	4