



SITUASI SEMASA

LAPORAN MINGGUAN DEMAM DENGGI NEGERI SELANGOR Bagi Minggu Epidemiologi 39/2023 (Tarikh 24.9.23 - 30.9.23)



1. Analisa bilangan kes berdasarkan daerah

Pada minggu epidemiologi (ME) 39 iaitu bagi tempoh **24 September 2023 hingga 30 September 2023**, sejumlah **1,150** kes demam denggi telah dilaporkan di Negeri Selangor, iaitu **peningkatan** sebanyak **0.8% (9 kes)** berbanding **1,141** kes pada minggu sebelumnya. Sejumlah **43,994** kes demam denggi dilaporkan sehingga **ME 39** yang berakhir pada **30 September 2023** iaitu **peningkatan** sebanyak **67.1% (17,659 kes)** berbanding minggu yang sama tahun 2022 (**26,335 kes**). **10** kes kematian dilaporkan dalam tempoh ini berbanding **5** kes kematian pada tempoh yang sama tahun lepas.

Jadual 1: Perbandingan bilangan kes demam denggi mengikut daerah berdasarkan ME dan tahun sebelumnya

DAERAH	KES			KUMULATIF KES SEHINGGA		
	ME 38/2023	ME 39/2023	% Peningkatan/ Penurunan	ME 39/2022	ME 39/2023	% Peningkatan/ Penurunan
GOMBAK	169	163	-3.6%	3,348	5,728	71.1%
HULU LANGAT	367	344	-6.3%	6,043	11,296	86.9%
HULU SELANGOR	29	27	-6.9%	414	1,644	297.1%
KLANG	136	134	-1.5%	4,775	6,838	43.2%
KUALA LANGAT	32	38	18.8%	895	1,056	18.0%
KUALA SELANGOR	25	34	36.0%	580	967	66.7%
PETALING	326	349	7.1%	9,133	14,611	60.0%
SABAK BERNAM	6	3	-50.0%	55	123	123.6%
SEPANG	51	58	13.7%	1,092	1,731	58.5%
SELANGOR	1,141	1,150	0.8%	26,335	43,994	67.1%

ME 38/2023 = (17.9.2023 - 23.9.2023)

ME 39/2023 = (24.9.2023 - 30.9.2023)

**SITUASI SEMASA****LAPORAN MINGGUAN DEMAM DENGGI NEGERI SELANGOR**
Bagi Minggu Epidemiologi 39/2023 (Tarikh 24.9.23 - 30.9.23)**2. Analisa bilangan kes berdasarkan mukim**

Negeri Selangor mempunyai 56 mukim dimana mukim yang menunjukkan bilangan kes tertinggi pada ME 39/2023 adalah Kajang (119), Petaling (117), Damansara (106), Batu (101) dan Sg Buloh (95). Manakala secara kumulatif mukim tertinggi bilangan kes adalah Petaling (5,118), Klang (4,831), Damansara (4,524), Sg. Buloh (3,740) dan Kajang (3,580).

Jadual 2: Perbandingan bilangan kes demam denggi mengikut mukim berdasarkan ME

DAERAH	MUKIM	BILANGAN KES		
		ME 38/2023	ME 39/2023	KUMULATIF 2023
Petaling	Sungai Buloh	77	95	3,740
	Petaling	128	117	5,118
	Damansara	94	106	4,524
	Bukit Raja	27	31	1,229
Hulu Langat	Kajang	127	119	3,580
	Hulu Langat	25	23	629
	Ampang	85	81	3,151
	Cheras	88	94	2,592
	Semenyih	24	19	807
	Beranang	16	5	494
	Hulu Semenyih	2	3	43
Gombak	Batu	99	101	2,848
	Hulu Kelang	27	21	874
	Rawang	18	15	1,168
	Kuang	11	9	442
	Setapak	14	17	393
Klang	Klang	87	72	4,831
	Kapar	49	62	2,007
Sepang	Labu	8	7	227
	Dengkil	39	48	1,431
	Sepang	4	3	73
Sabak Bernam	Bagan Nakhoda Omar	0	0	8
	Pancang Bedena	1	0	36
	Pasir Panjang	5	2	54
	Sabak	0	1	18
	Sungai Panjang	0	0	7

ME 38/2023 = (17.9.2023 - 23.9.2023)

ME 39/2023 = (24.9.2023 - 30.9.2023)

**SITUASI SEMASA****LAPORAN MINGGUAN DEMAM DENGGI NEGERI SELANGOR**
Bagi Minggu Epidemiologi 39/2023 (Tarikh 24.9.23 - 30.9.23)**Jadual 2: Perbandingan bilangan kes demam denggi mengikut mukim berdasarkan ME (sambungan)**

DAERAH	MUKIM	BILANGAN KES		
		ME 38/2023	ME 39/2023	KUMULATIF 2023
Hulu Selangor	Serendah	23	24	1,268
	Batang Kali	0	1	193
	Ampang Pecah	2	0	45
	Hulu Bernam	1	1	40
	Kalumpang	0	0	13
	Hulu Yam	1	1	47
	Rasa	2	0	31
	Kerling	0	0	5
	Buluh Telur	0	0	0
	Pertak	0	0	1
	Sg. Gumut	0	0	0
	Sg. Tinggi	0	0	1
	Kuala Kalumpang	0	0	0
Kuala Selangor	Ijok	18	23	619
	Tanjung Karang	1	1	67
	Jeram	1	3	123
	Kuala Selangor	2	3	79
	Pasangan	0	0	11
	Hujung Permatang	1	0	7
	Api-Api	0	1	6
	Batang Berjuntai	2	3	58
Hulu Tinggi	0	0	0	
Kuala Langat	Tanjung 12 (1)	12	16	464
	Tanjung 12 (2)	8	6	160
	Teluk Panglima Garang	11	11	309
	Batu	0	0	11
	Morib	1	4	60
	Jugra	0	1	24
	Bandar	0	0	17
	Kelanang	0	0	11
SELANGOR		1,141	1,150	43,994

ME 38/2023 = (17.9.2023 - 23.9.2023)

ME 39/2023 = (24.9.2023 - 30.9.2023)



3. Analisa bilangan lokaliti wabak

Jumlah lokaliti wabak denggi aktif pada hari ke-tujuh (Sabtu) **ME 39/2023** adalah sebanyak **525** dengan perincian **lokaliti hotspot 46, wabak tak terkawal 45 dan wabak terkawal 434**. Bilangan lokaliti *hotspot* berdasarkan daerah adalah Hulu Langat 23, Petaling 17, Klang 3 dan Gombak 1. Senarai lokaliti wabak tak terkawal dan *hotspot* di *Lampiran C*.

Jadual 3: Bilangan lokaliti wabak mengikut daerah

Daerah	Bilangan Lokaliti Wabak						Jumlah Lokaliti Wabak Aktif	
	Wabak Terkawal		Wabak Tak Terkawal		Hotspot		ME 38/2023	ME 39/2023
	ME 38/2023	ME 39/2023	ME 38/2023	ME 39/2023	ME 38/2023	ME 39/2023		
Petaling	136	144	18	19	17	22	171	185
Hulu Langat	171	160	9	15	23	23	203	198
Gombak	32	54	0	2	1	1	33	57
Klang	47	51	4	8	3	0	54	59
Sepang	0	0	0	0	0	0	0	0
Hulu Selangor	11	12	0	1	0	0	11	13
Kuala Langat	9	11	0	0	0	0	9	11
Kuala Selangor	0	0	0	0	0	0	0	0
Sabak Bernam	2	2	0	0	0	0	2	2
SELANGOR	408	434	31	45	44	46	483	525

Wabak Terkawal : dua atau lebih kes dilaporkan di lokaliti yang sama dalam tempoh 14 hari.

Wabak Tak Terkawal : terdapat pertambahan kes selepas hari ke 14 dari tarikh kes kedua dilaporkan.

Hotspot : lokaliti wabak aktif berlarutan melebihi tempoh 30 hari dari tarikh wabak aktif bermula.

Tarikh wabak aktif bermula dari tarikh kes kedua dilaporkan.

4. ULASAN

1. Tren kes Demam Denggi menunjukkan peningkatan sebanyak 9 kes (0.8%) pada ME 39/2023 iaitu sebanyak 1,150 kes berbanding ME 38/2023, iaitu sebanyak 1141 kes. 10 kes kematian dilaporkan dalam tempoh ini berbanding 5 kes kematian pada tempoh yang sama tahun lepas.

2. Cuaca yang tidak menentu iaitu panas berganti dengan hujan menjadi kebimbangan dengan keadaan yang kondusif untuk terjadinya pembiakan nyamuk Aedes.

3. Maka pihak PKD perlu memastikan aktiviti kawalan terutama PTP dilaksanakan dengan baik termasuk pendidikan kesihatan dan juga boleh menggerakkan pasukan-pasukan sukarelawan seperti COMBI dan lain-lain.

4. Pencegahan denggi memerlukan pendekatan keseluruhan masyarakat bekerjasama untuk memerangi ancaman denggi. Sehubungan itu, pihak Jabatan Kesihatan Negeri Selangor menyarankan agar komuniti di kawasan kediaman dapat melaksanakan aktiviti penghapusan tempat pembiakan nyamuk aedes sendiri secara berkala di dalam dan persekitaran tempat tinggal dengan ;

- Meluangkan masa bersama keluarga memeriksa tempat pembiakan aedes di dalam dan persekitaran kediaman dan memusnahkan semua takungan air yang tidak digunakan seminggu sekali.
- Meletakkan ubat pembunuh jentik-jentik ditempat takungan air yang tidak dapat dimusnahkan
- Bagi takungan air kekal yang disimpan untuk kegunaan, hendaklah sentiasa ditutup rapat atau diletakkan ubat pembunuh jentik-jentik serta diperiksa seminggu sekali.
- Memakai alat pelindung diri dan pakaian yang menutupi lengan dan kaki untuk mengelakkan gigitan nyamuk.
- Melakukan Gotong Royong Di tempat Awam secara berkala boleh mengelakkan pembiakan nyamuk aedes untuk mencegah demam denggi.

5. Sebarang maklumat tambahan berkaitan kawalan dan pencegahan denggi boleh diperolehi melalui

<https://www.infosihat.gov.my/index.php/demam-denggi> dan <https://idengue.mysa.gov.my/>

Tarikh: 02/10/2023

Sumber data : e-Dengue

Disemak oleh : Uthiya Kumar Mthusamy
Jawatan : Pegawai Kesihatan Persekitaran
Unit : Kawalan Penyakit Bawaan Vektor
Tarikh : 02/10/2023

**CARTA KES MINGGUAN DENGGI YANG DIDAFETAR BAGI TAHUN 2022-2023
(NEGERI SELANGOR)**

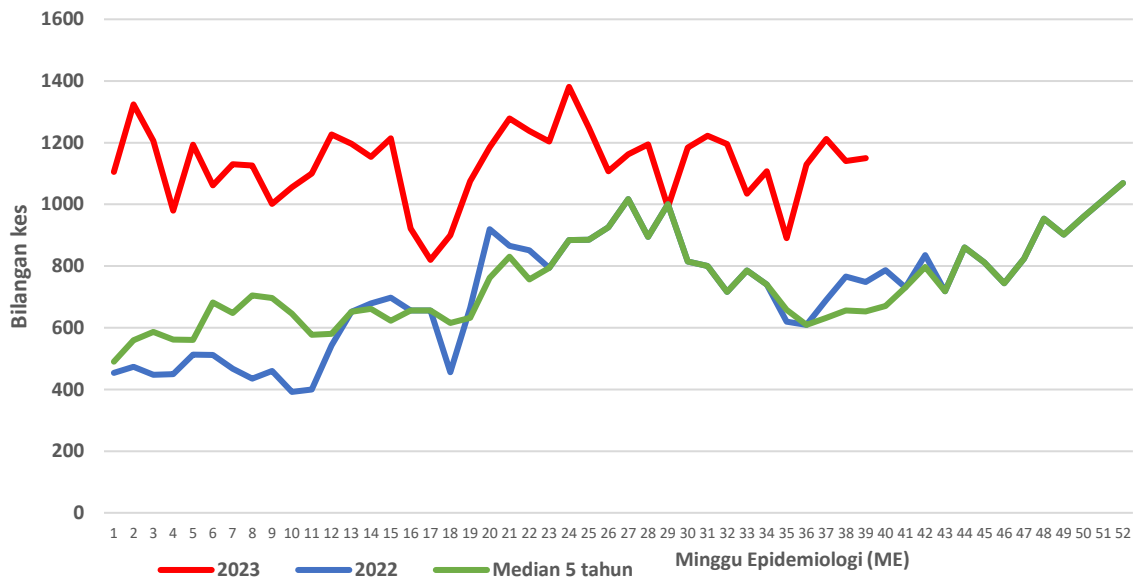

**CARTA KES MINGGUAN DENGGI YANG DIDAFETAR BAGI TAHUN 2022-2023
(PETALING)**

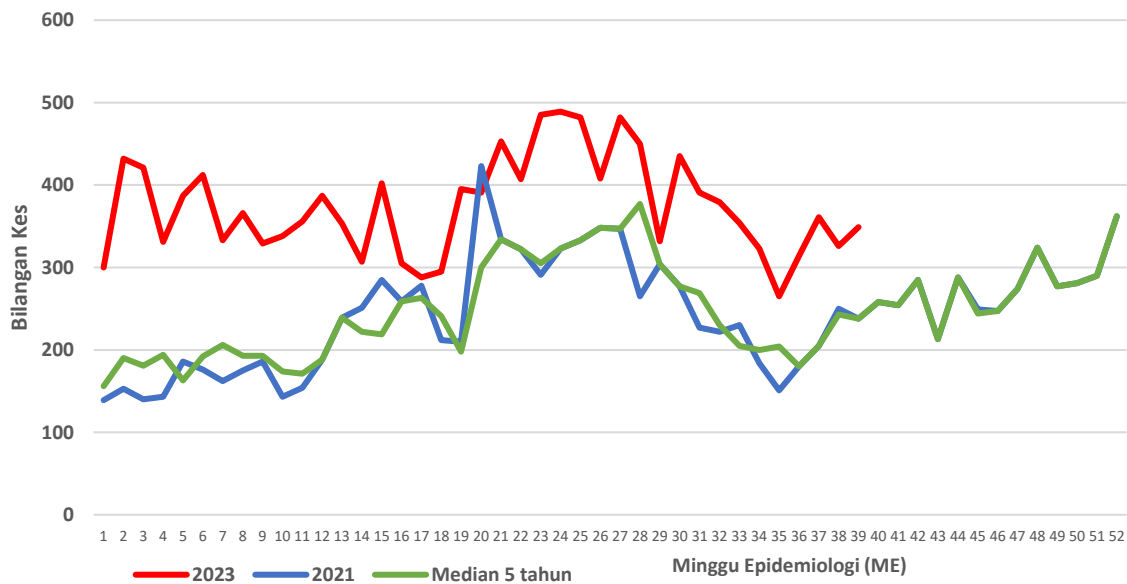

**CARTA KES MINGGUAN DENGGI YANG DIDAFAR BAGI TAHUN 2022-2023
(HULU LANGAT)**

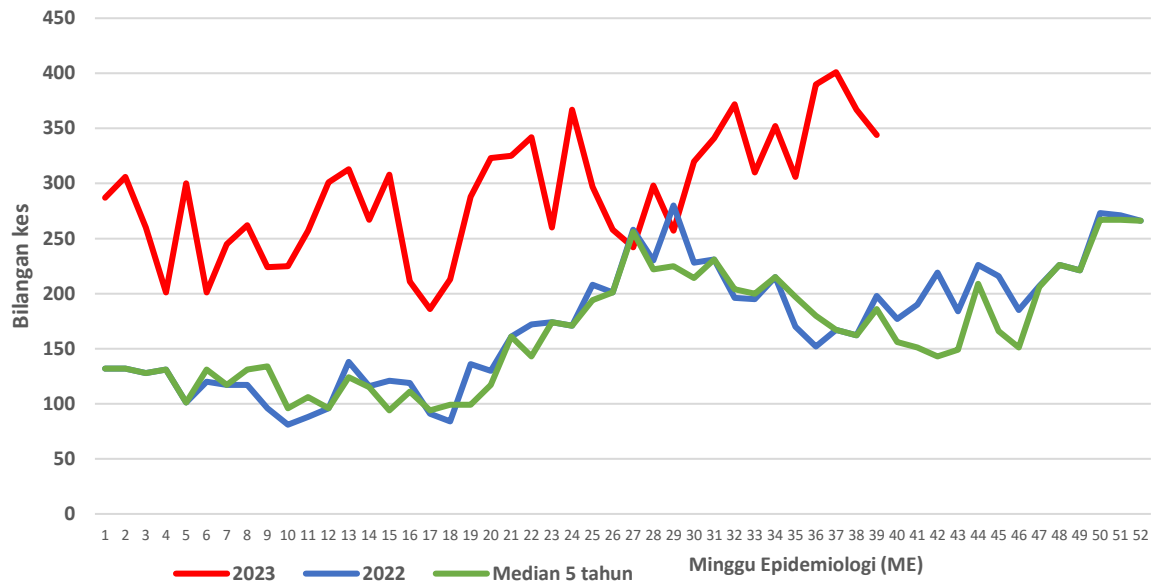

**CARTA KES MINGGUAN DENGGI YANG DIDAFAR BAGI TAHUN 2022-2023
(KLANG)**

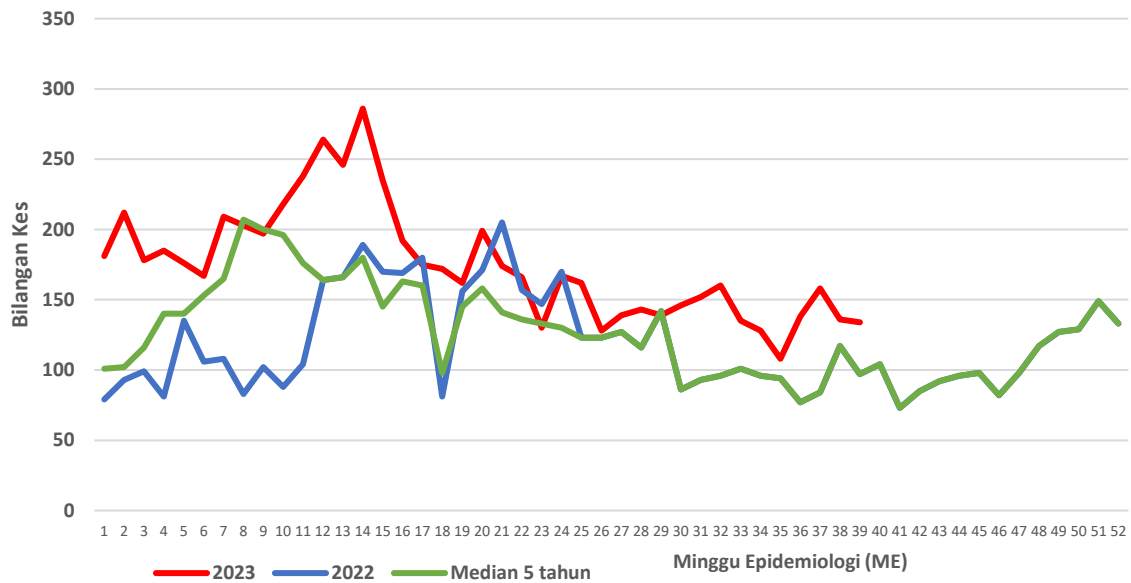

**CARTA KES MINGGUAN DENGGI YANG DIDAFTAR BAGI TAHUN 2022-2023
(GOMBAK)**

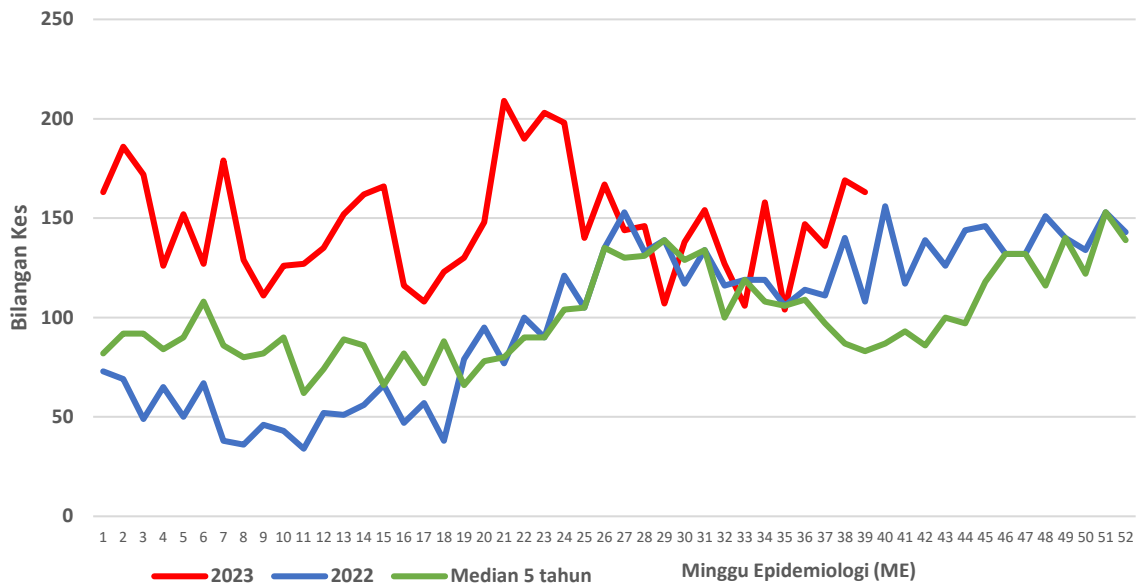

**CARTA KES MINGGUAN DENGGI YANG DIDAFTAR BAGI TAHUN 2022-2023
(SEPANG)**

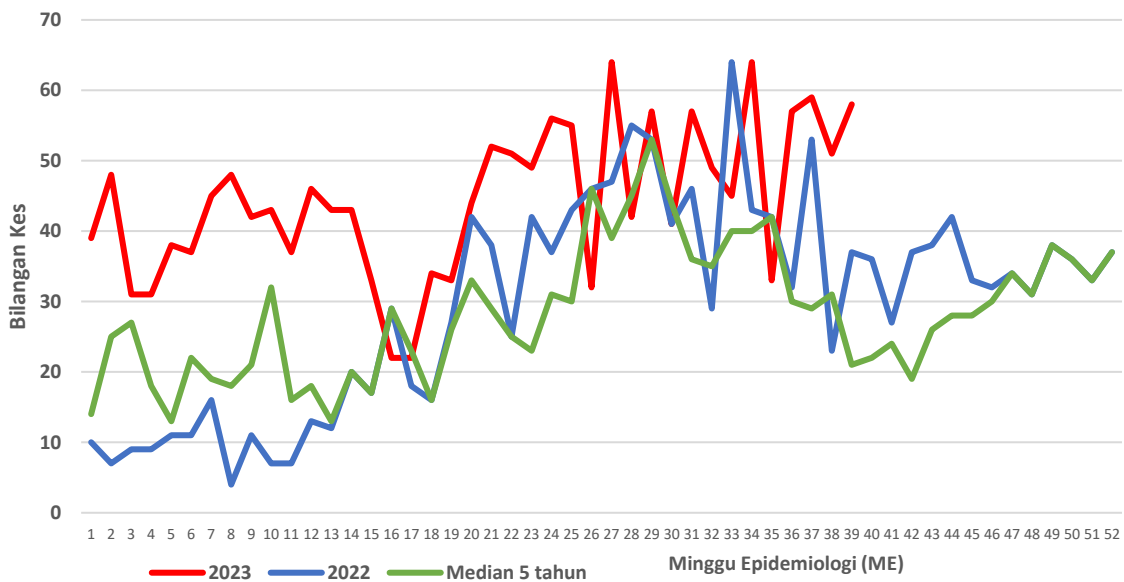

**CARTA KES MINGGUAN DENGGI YANG DIDAFTR BAGI TAHUN 2022-2023
(HULU SELANGOR)**

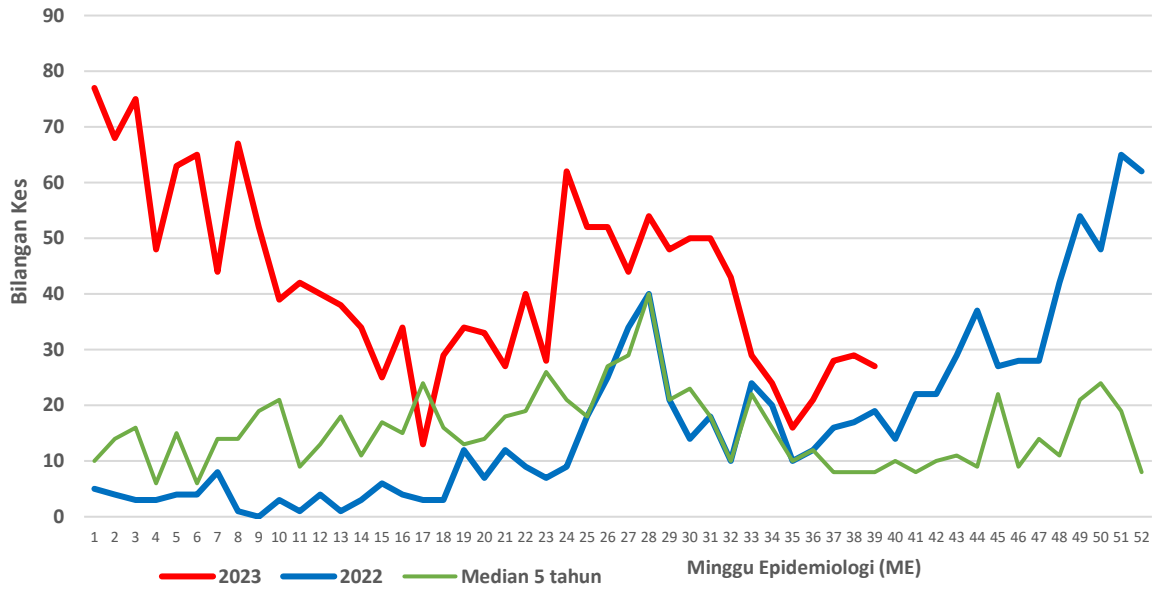

**CARTA KES MINGGUAN DENGGI YANG DIDAFTR BAGI TAHUN 2022-2023
(KUALA SELANGOR)**

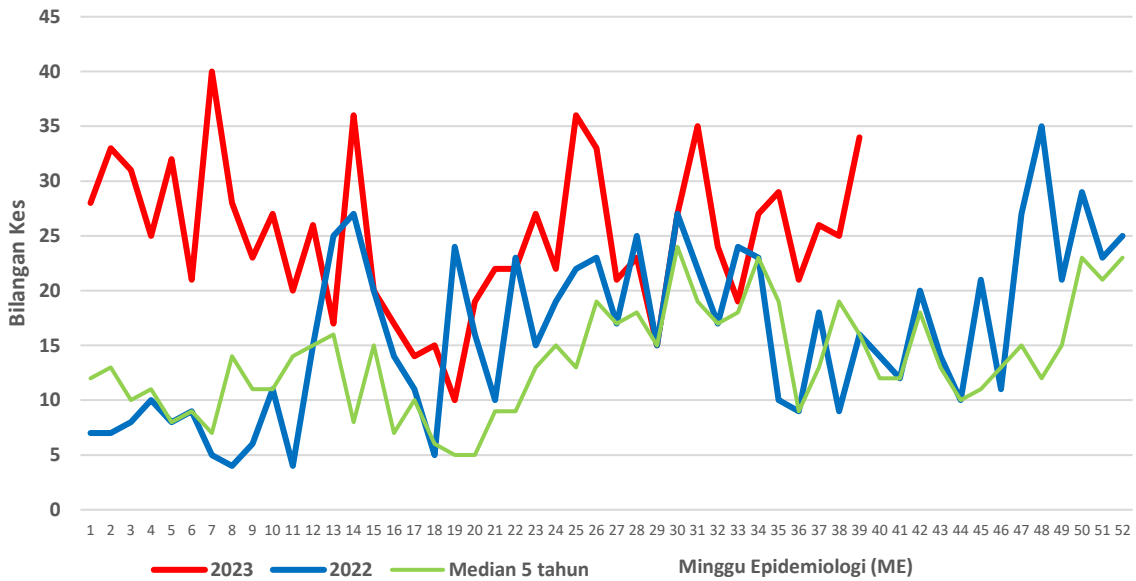

**CARTA KES MINGGUAN DENGGI YANG DIDAFTR BAGI TAHUN 2022-2023
(KUALA LANGAT)**

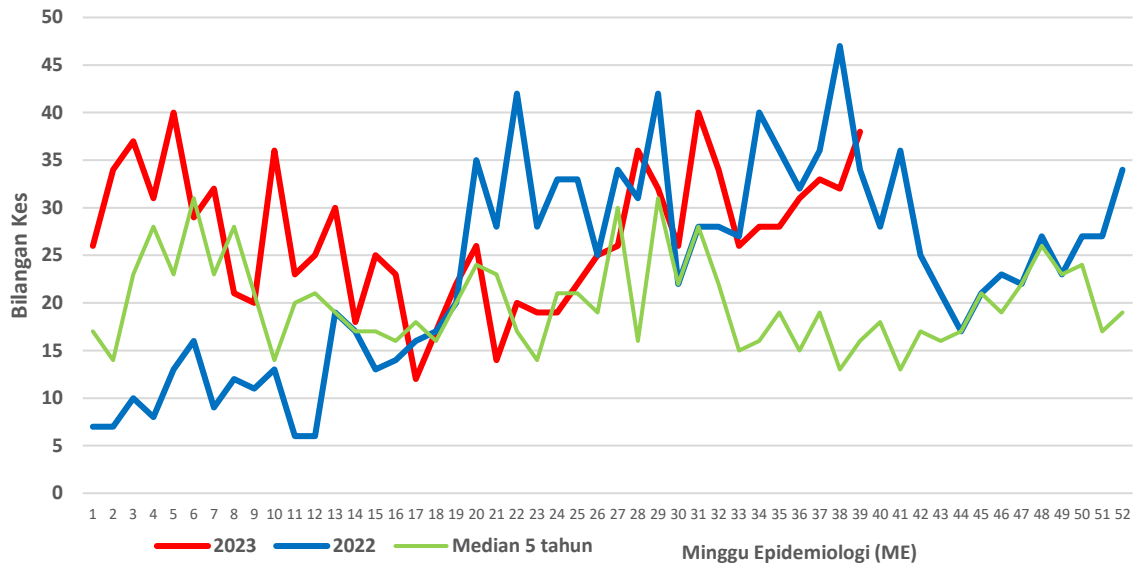

**CARTA KES MINGGUAN DENGGI YANG DIDAFTR BAGI TAHUN 2022-2023
(SABAK BERNAM)**

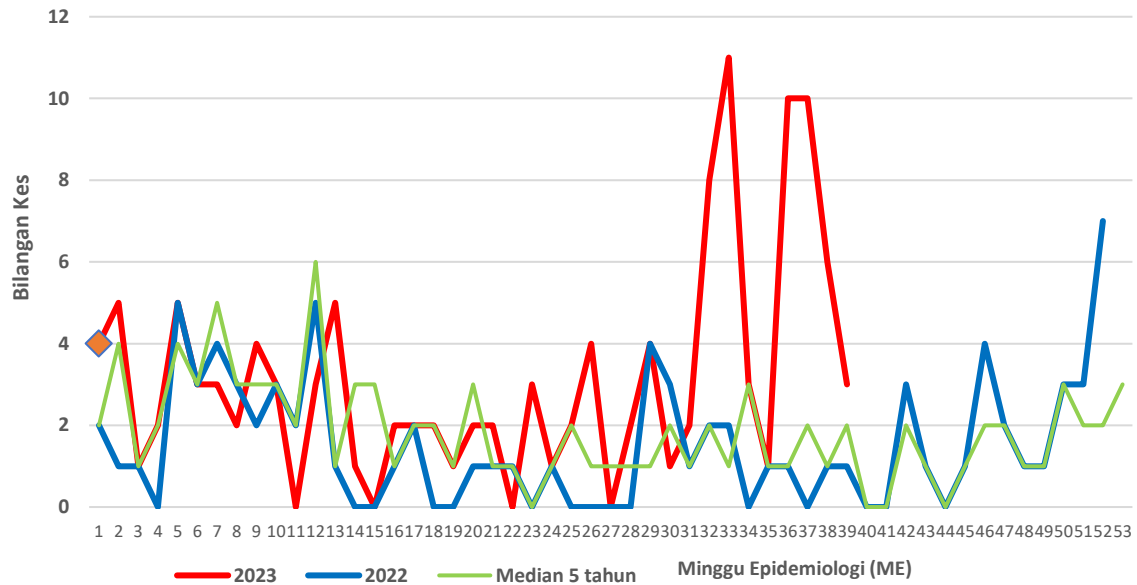

Bilangan lokaliti Wabak di Negeri Selangor 2023

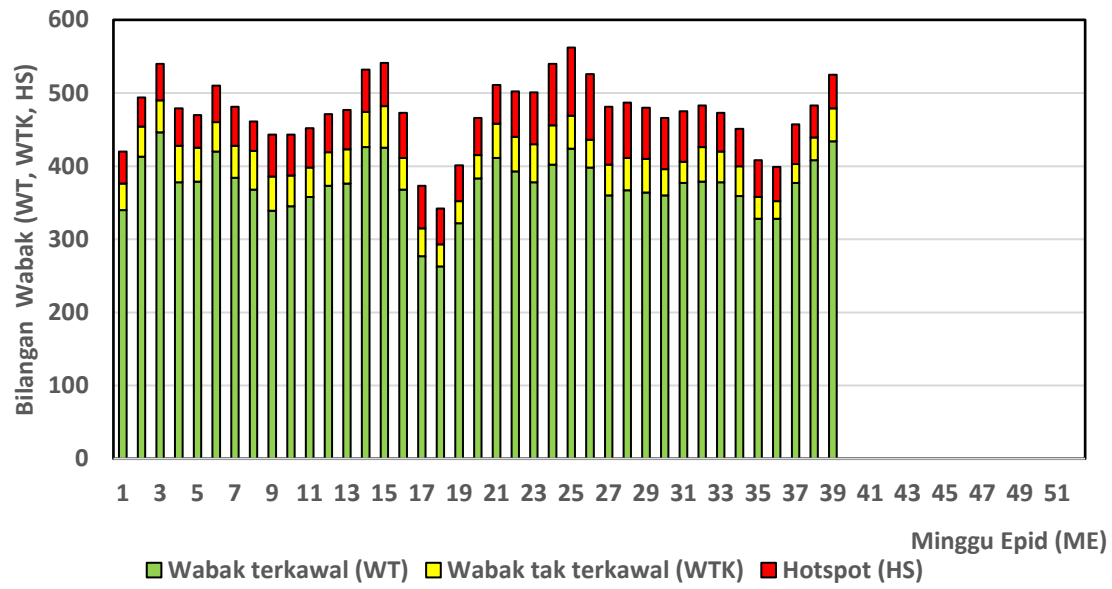

Senarai lokaliti wabak tak terkawal dan *Hotspot* di Selangor

Tarikh Aktiviti: 30 September 2023

BIL	DAERAH	MUKIM	LOKALITI WABAK	JUMLAH KES
WABAK TAK TERKAWAL				
1	GOMBAK	BATU	TMN JASA	9
2	GOMBAK	BATU	TMN JASA UTAMA	10
3	HULU LANGAT	KAJANG	ASRAMA KOLEJ VOKASIONAL KAJANG	4
4	HULU LANGAT	KAJANG	JALAN 1 & 4 TAMAN CUEPACS BATU 12	4
5	HULU LANGAT	SEMENYIH	JALAN 9-19 TAMAN DESA MEWAH	4
6	HULU LANGAT	HULU SEMENYIH	KAMPUNG SUNGAI TEKALI	6
7	HULU LANGAT	KAJANG	TAMAN DESA DAHLIA	9
8	HULU LANGAT	AMPANG	JALAN PANDAN CAHAYA 2/1-6 PANDAN CAHAYA	4
9	HULU LANGAT	CHERAS	RUMAH KEDAI TAMAN CHERAS PRIMA	7
10	HULU LANGAT	KAJANG	TAMAN KAJANG BARU	16
11	HULU LANGAT	HULU LANGAT	KAMPUNG SUNGAI GAHAL BATU 14 HULU LANGAT	4

12	HULU LANGAT	BERANANG	HOSTEL & KUARTERS KPM BERANANG	4
13	HULU LANGAT	CHERAS	VENICE HILL CONDO TOWER 9-10	9
14	HULU LANGAT	AMPANG	FLAT PANDAN PERDANA	4
15	HULU LANGAT	SEMENYIH	APPT TAMAN ANGGERIK VILLA 2	4
16	HULU LANGAT	AMPANG	JALAN BUKIT PERMAI 1-5 TAMAN BUKIT PERMAI	6
17	HULU LANGAT	CHERAS	TAMAN HARMONI BALAKONG	4
18	HULU SELANGOR	SERENDAH	APT DAHLIA TBR BB	5
19	KLANG	KLANG 01	KAMPUNG IDAMAN 02	9
20	KLANG	KAPAR 02	APARTMENT KENANGAN MERU	26
21	KLANG	KAPAR 02	KAMPUNG RANTAU PANJANG JALAN HAJI MUSRAN 01	9
22	KLANG	KAPAR 01	TAMAN MERU JAYA 3	19
23	KLANG	KAPAR 01	TAMAN DAYA MAJU 03	19
24	KLANG	KLANG 01	TAMAN SENTOSA 08	7
25	KLANG	KLANG 01	KAMPUNG PENDAMAR 05	9

26	KLANG	KLANG 01	TAMAN PERINDUSTRIAN PULAU INDAH 11	11
27	PETALING	8. PETALING (MBSJ)	E13. USJ 1 (ANGSANA APPT)	11
28	PETALING	1. BUKIT RAJA (MBSA)	E1. SEKSYEN 7 (TERES C : JLN 7/10 - 7/22)	5
29	PETALING	6. PETALING (MBPJ)	E12. TM PJS 1 APT PETALING PERDANA 2 (BLOK I - P]	7
30	PETALING	3. SUNGAI BULOH (MBSA)	E5. SEKSYEN U19 (KG PAYA JARAS DALAM : JLN RAHIDIN 1)	4
31	PETALING	8. PETALING (MBSJ)	E15. PST BDR PUCHONG (JLN WAWASAN 3)	5
32	PETALING	2. DAMANSARA (MBSA)	E1. SEKSYEN 13 (PANGSAPURI PERDANA)	5
33	PETALING	3. SUNGAI BULOH (MBSA)	E5. SEKSYEN U20 (FASA 1A BBSB : JLN 1A/1 - 1A/9)	5
34	PETALING	7. DAMANSARA (MBSJ)	E13. SS 19 (SUBANG PARK HOUSE RESORT)	18
35	PETALING	3. SUNGAI BULOH (MBSA)	E5. SEKSYEN U19 (KG PAYA JARAS HILIR : JLN DELIMA 5)	9
36	PETALING	8. PETALING (MBSJ)	E13. USJ 1 (PANGSAPURI MERANTI) BLOK K, J	4
37	PETALING	2. DAMANSARA (MBSA)	E3. SEKSYEN 28 (TERES C - JLN. 28/21A - 28/30)	7
38	PETALING	8. PETALING (MBSJ)	E16. TMN PINGGIRAN PUTRA (VISTA PINGGIRAN) JLN PINGGIRAN PUTRA	5
39	PETALING	8. PETALING (MBSJ)	E16. TMN PINGGIRAN PUTRA (PUTRA INDAH)	4

40	PETALING	8. PETALING (MBSJ)	E15. TMN PUCHONG UTAMA (JLN PU 1)	6
41	PETALING	3. SUNGAI BULOH (MBSA)	E5. SEKSYEN U19 (KG PAYA JARAS HILIR : JLN TERATAI 1)	4
42	PETALING	4. SUNGAI BULOH (MBPJ)	E8. BU SS 22A (JLN SS 22A/1-8)	5
43	PETALING	7. DAMANSARA (MBSJ)	E13. PJS 11/26 (SUN -U RESIDENT)	5
44	PETALING	7. DAMANSARA (MBSJ)	E14. PUTRA HEIGHT 8 (JLN PUTRA BAHAGIA 8/4)	5
45	PETALING	8. PETALING (MBSJ)	E14. TMN KINRARA (JLN TK 4)	10

BIL	DAERAH	MUKIM	LOKALITI WABAK	JUMLAH KES
HOTSPOT				
1	GOMBAK	BATU	TMN SELASEH FASA 2	10
2	HULU LANGAT	SEMENYIH	JALAN 2 TAMAN SRI HANECO	11
3	HULU LANGAT	HULU LANGAT	JALAN MUTIARA TAMAN SRI NANDING	40
4	HULU LANGAT	BERANANG	HOSTEL MJII BERANANG	24
5	HULU LANGAT	HULU LANGAT	APPT TAMAN PERKASA HULU LANGAT	45
6	HULU LANGAT	AMPANG	SOUTH VIEW CONDO ONE AMPANG AVENUE	19
7	HULU LANGAT	CHERAS	BLOK MARKAS FRU	27
8	HULU LANGAT	KAJANG	JALAN 2 TAMAN CUEPACS BATU 12	14
9	HULU LANGAT	CHERAS	PANGSAPURI TAMAN SEGAR PERDANA	9
10	HULU LANGAT	CHERAS	TAMAN KEMACAHAYA	15
11	HULU LANGAT	AMPANG	JALAN NIRWANA 1-17 TAMAN NIRWANA	10
12	HULU LANGAT	HULU LANGAT	KAMPUNG JAWA	8

13	HULU LANGAT	KAJANG	APPT INTANA RIA SEKSYEN 7 BANDAR BARU BANGI	9
14	HULU LANGAT	AMPANG	FLAT TAMAN CAHAYA	7
15	HULU LANGAT	CHERAS	FLAT TAMAN HARMONI BALAKONG	13
16	HULU LANGAT	KAJANG	EMBUN RESIDENCE TAMAN PUNCAK SAUJANA	11
17	HULU LANGAT	SEMENYIH	TAMAN BUKIT SEMENYIH	8
18	HULU LANGAT	KAJANG	RUMAH KEDAI TAMAN KAJANG SENTRAL	8
19	HULU LANGAT	CHERAS	JALAN SP 4 TAMAN SEGAR PERDANA	7
20	HULU LANGAT	CHERAS	JALAN AWANA 14-16 TAMAN CHERAS AWANA	6
21	HULU LANGAT	AMPANG	CITY GARDEN PALM VILLA KONDO TAMAN CEMPAKA	5
22	HULU LANGAT	CHERAS	TAMAN SRI BAHAGIA	8
23	HULU LANGAT	KAJANG	APPT SRI DAHLIA TAMAN SEPAKAT INDAH	10
24	HULU LANGAT	AMPANG	JALAN 5-10 TAMAN AMPANG UTAMA	6
25	PETALING	6. PETALING (MBPJ)	E12. TM PJS 2 APPT TAMAN MEDAN JAYA	13

26	PETALING	5. DAMANSARA (MBPJ)	E9. KT SS 1(TERES 4)[JLN SS 1/10,12,13,13A,13B,14,15,15A,16,17,19,19A,19B]	8
27	PETALING	1. BUKIT RAJA (MBSA)	E4. SEKSYEN U13 (PANGSAPURI SEROJA)	20
28	PETALING	7. DAMANSARA (MBSJ)	E14. PUTRA HEIGHT 9 (JLN PUTRA INDAH- SRI MUTIARA APPT)	24
29	PETALING	4. SUNGAI BULOH (MBPJ)	E7. KD PJU 5 SEK 4 GUGUSAN SEMARAK	23
30	PETALING	7. DAMANSARA (MBSJ)	E14. PUTRA HEIGHT 9 (JLN PUTRA INDAH 9/11 - 9/23)	19
31	PETALING	2. DAMANSARA (MBSA)	E1. SEKSYEN 13 (PANGSAPURI BRUNSFIELD RIVERVIEW)	14
32	PETALING	3. SUNGAI BULOH (MBSA)	E5. SEKSYEN U5 (SUBANG MURNI TERES : JALAN U5/140 - 162)	18
33	PETALING	3. SUNGAI BULOH (MBSA)	E5. SEKSYEN U19 (KBSB : JLN BARU)	13
34	PETALING	8. PETALING (MBSJ)	E14. TMN KINRARA JLN TK 5 (FLAT TMN MAWAR)	10
35	PETALING	6. PETALING (MBPJ)	E10. BG SEK 7 KUARTERS POLIS	19
36	PETALING	4. SUNGAI BULOH (MBPJ)	E7. KD PJU 3 APT BAYU PUTERI	12
37	PETALING	3. SUNGAI BULOH (MBSA)	E5. SEKSYEN U3 (PANGSAPURI DAISY B : BLOK 3 - 8)	12
38	PETALING	7. DAMANSARA (MBSJ)	E13. TMN PINGGIRAN USJ 1	8
39	PETALING	7. DAMANSARA (MBSJ)	E13. USJ 11/1	8

40	PETALING	1. BUKIT RAJA (MBSA)	E1. SEKSYEN 7 (PANGSAPURI BAIDURI)	9
41	PETALING	8. PETALING (MBSJ)	E16. KOTA PERDANA KP 1 (PANGSAPURI JATI)	5
42	PETALING	3. SUNGAI BULOH (MBSA)	E5. SEKSYEN U5 (MUTIARA SUBANG : JLN U5/4 - U5/9)	7
43	PETALING	8. PETALING (MBSJ)	E14. TMN KINRARA JLN TK 5 (TERES TMN MAWAR)	5
44	PETALING	1. BUKIT RAJA (MBSA)	E4. SEKSYEN U13 (SETIA PERDANA D : JLN U13/27A - 27H)	7
45	PETALING	8. PETALING (MBSJ)	E15. TMN PUCHONG PERDANA 5 (JLN ANGGERIK)	8
46	PETALING	8. PETALING (MBSJ)	E15. PST BDR PUCHONG 5 (SRI SEMARAK) 1 BLOK	6