



**SITUASI SEMASA**  
**LAPORAN MINGGUAN DEMAM DENGGI NEGERI SELANGOR**  
 Bagi Minggu Epidemiologi 38/2023 (Tarikh 17.9.23 - 23.9.23)



**1. Analisa bilangan kes berdasarkan daerah**

Pada minggu epidemiologi (ME) 38 iaitu bagi tempoh 17 September 2023 hingga 23 September 2023, sejumlah 1,141 kes demam denggi telah dilaporkan di Negeri Selangor, iaitu **penurunan** sebanyak **5.9% (71 kes)** berbanding 1,212 kes pada minggu sebelumnya. Sejumlah 42,844 kes demam denggi dilaporkan sehingga ME 38 yang berakhir pada 23 September 2023 iaitu **peningkatan** sebanyak **67.4% (17,257 kes)** berbanding minggu yang sama tahun 2022 (25,587 kes). 10 kes kematian dilaporkan dalam tempoh ini berbanding 5 kes kematian pada tempoh yang sama tahun lepas.

**Jadual 1: Perbandingan bilangan kes demam denggi mengikut daerah berdasarkan ME dan tahun sebelumnya**

DAERAH	KES			KUMULATIF KES SEHINGGA		
	ME 37/2023	ME 38/2023	% Peningkatan/ Penurunan	ME 38/2022	ME 38/2023	% Peningkatan/ Penurunan
GOMBAK	136	169	24.3%	3,240	5,565	71.8%
HULU LANGAT	401	367	-8.5%	5,845	10,952	87.4%
HULU SELANGOR	28	29	3.6%	395	1,617	309.4%
KLANG	158	136	-13.9%	4,678	6,704	43.3%
KUALA LANGAT	33	32	-3.0%	861	1,018	18.2%
KUALA SELANGOR	26	25	-3.8%	564	933	65.4%
PETALING	361	326	-9.7%	8,895	14,262	60.3%
SABAK BERNAM	10	6	-40.0%	54	120	122.2%
SEPANG	59	51	-13.6%	1,055	1,673	58.6%
<b>SELANGOR</b>	<b>1,212</b>	<b>1,141</b>	<b>-5.9%</b>	<b>25,587</b>	<b>42,844</b>	<b>67.4%</b>

ME 37/2023 = (10.9.2023 - 16.9.2023)

ME 38/2023 = (17.9.2023 - 23.9.2023)



**SITUASI SEMASA**  
**LAPORAN MINGGUAN DEMAM DENGGI NEGERI SELANGOR**  
Bagi Minggu Epidemiologi 38/2023 (Tarikh 17.9.23 - 23.9.23)



## 2. Analisa bilangan kes berdasarkan mukim

Negeri Selangor mempunyai 56 mukim dimana mukim yang menunjukkan bilangan kes tertinggi pada ME 38/2023 adalah Petaling (128), Kajang (127), Batu (99), Damansara (94) dan Cheras (88). Manakala secara kumulatif mukim tertinggi bilangan kes adalah Petaling (5,001), Klang (4,759), Damansara (4,418), Sg. Buloh (3,645) dan Kajang (3,461).

**Jadual 2: Perbandingan bilangan kes demam denggi mengikut mukim berdasarkan ME**

DAERAH	MUKIM	BILANGAN KES		
		ME 37/2023	ME 38/2023	KUMULATIF 2023
Petaling	Sungai Buloh	109	77	3,645
	Petaling	129	128	5,001
	Damansara	83	94	4,418
	Bukit Raja	40	27	1,198
Hulu Langat	Kajang	162	127	3,461
	Hulu Langat	37	25	606
	Ampang	74	85	3,070
	Cheras	89	88	2,498
	Semenyih	24	24	788
	Beranang	9	16	489
	Hulu Semenyih	6	2	40
Gombak	Batu	67	99	2,747
	Hulu Kelang	26	27	853
	Rawang	23	18	1,153
	Kuang	8	11	433
	Setapak	12	14	376
Klang	Klang	92	87	4,759
	Kapar	66	49	1,945
Sepang	Labu	7	8	220
	Dengkil	50	39	1,383
	Sepang	2	4	70
Sabak Bernam	Bagan Nakhoda Omar	1	0	8
	Pancang Bedena	3	1	36
	Pasir Panjang	6	5	52
	Sabak	0	0	17
	Sungai Panjang	0	0	7

ME 37/2023 = (10.9.2023 - 16.9.2023)

ME 38/2023 = (17.9.2023 - 23.9.2023)



**SITUASI SEMASA**  
**LAPORAN MINGGUAN DEMAM DENGGI NEGERI SELANGOR**  
 Bagi Minggu Epidemiologi 38/2023 (Tarikh 17.9.23 - 23.9.23)



**Jadual 2: Perbandingan bilangan kes demam denggi mengikut mukim berdasarkan ME (sambungan)**

DAERAH	MUKIM	BILANGAN KES		
		ME 37/2023	ME 38/2023	KUMULATIF 2023
Hulu Selangor	Serendah	20	23	1,244
	Batang Kali	5	0	192
	Ampang Pecah	0	2	45
	Hulu Bernam	2	1	39
	Kalumpang	0	0	13
	Hulu Yam	0	1	46
	Rasa	0	2	31
	Kerling	1	0	5
	Buluh Telur	0	0	0
	Pertak	0	0	1
	Sg. Gumut	0	0	0
	Sg. Tinggi	0	0	1
	Kuala Kalumpang	0	0	0
	Kuala Selangor	Ijok	19	18
Tanjung Karang		1	1	66
Jeram		1	1	120
Kuala Selangor		1	2	76
Pasangan		0	0	11
Hujung Permatang		0	1	7
Api-Api		0	0	5
Batang Berjuntai		4	2	55
Hulu Tinggi		0	0	0
Kuala Langat	Tanjung 12 (1)	13	12	448
	Tanjung 12 (2)	3	8	154
	Teluk Panglima Garang	11	11	298
	Batu	0	0	11
	Morib	3	1	56
	Jugra	1	0	23
	Bandar	1	0	17
	Kelanang	1	0	11
<b>SELANGOR</b>		<b>1,212</b>	<b>1,141</b>	<b>42,844</b>

ME 37/2023 = (10.9.2023 - 16.9.2023)

ME 38/2023 = (17.9.2023 - 23.9.2023)



**SITUASI SEMASA**  
**LAPORAN MINGGUAN DEMAM DENGGI NEGERI SELANGOR**  
Bagi Minggu Epidemiologi 38/2023 (Tarikh 17.9.23 - 23.9.23)



### 3. Analisa bilangan lokaliti wabak

Jumlah lokaliti wabak denggi aktif pada hari ke-tujuh (Sabtu) **ME 38/2023** adalah sebanyak **483** dengan perincian **lokaliti hotspot 44, wabak tak terkawal 31 dan wabak terkawal 408**. Bilangan lokaliti *hotspot* berdasarkan daerah adalah Hulu Langat 23, Petaling 17, Klang 3 dan Gombak 1. Senarai lokaliti wabak tak terkawal dan *hotspot* di *Lampiran C*.

**Jadual 3: Bilangan lokaliti wabak mengikut daerah**

Daerah	Bilangan Lokaliti Wabak						Jumlah Lokaliti Wabak Aktif	
	Wabak Terkawal		Wabak Tak Terkawal		Hotspot		ME 37/2023	ME 38/2023
	ME 37/2023	ME 38/2023	ME 37/2023	ME 38/2023	ME 37/2023	ME 38/2023		
Petaling	134	136	9	18	27	17	170	171
Hulu Langat	165	171	14	9	23	23	202	203
Gombak	17	32	1	0	1	1	19	33
Klang	44	47	2	4	2	3	48	54
Sepang	0	0	0	0	0	0	0	0
Hulu Selangor	9	11	0	0	0	0	9	11
Kuala Langat	5	9	0	0	1	0	6	9
Kuala Selangor	1	0	0	0	0	0	1	0
Sabak Bernam	2	2	0	0	0	0	2	2
<b>SELANGOR</b>	<b>377</b>	<b>408</b>	<b>26</b>	<b>31</b>	<b>54</b>	<b>44</b>	<b>457</b>	<b>483</b>

**Wabak Terkawal** : dua atau lebih kes dilaporkan di lokaliti yang sama dalam tempoh 14 hari.

**Wabak Tak Terkawal** : terdapat pertambahan kes selepas hari ke 14 dari tarikh kes kedua dilaporkan.

**Hotspot** : lokaliti wabak aktif berlarutan melebihi tempoh 30 hari dari tarikh wabak aktif bermula.

Tarikh wabak aktif bermula dari tarikh kes kedua dilaporkan.

### 4. ULASAN

- Tren kes Demam Denggi menunjukkan penurunan sebanyak 71 kes pada ME 38/2023 berbanding ME 37/2023 iaitu 5.9% namun tren menurun ini belum signifikan untuk dikaitkan dengan aktiviti kawalan yang dilaksanakan termasuk faktor cuaca.
- Cuaca yang tidak menentu iaitu panas berganti dengan hujan menjadi kebimbangan dengan keadaan yang kondusif untuk terjadinya pembiakan nyamuk Aedes.
- Maka pihak PKD perlu memastikan aktiviti kawalan terutama PTP dilaksanakan dengan baik termasuk pendidikan kesihatan dan juga boleh menggerakkan pasukan-pasukan sukarelawan seperti COMBI dan lain-lain.
- Pencegahan denggi memerlukan pendekatan keseluruhan masyarakat bekerjasama untuk memerangi ancaman denggi. Sehubungan itu, pihak Jabatan Kesihatan Negeri Selangor menyarankan agar komuniti di kawasan kediaman dapat melaksanakan aktiviti penghapusan tempat pembiakan nyamuk aedes sendiri secara berkala di dalam dan persekitaran tempat tinggal dengan ;
  - Meluangkan masa bersama keluarga memeriksa tempat pembiakan aedes di dalam dan persekitaran kediaman dan memusnahkan semua takungan air yang tidak digunakan seminggu sekali.
  - Meletakkan ubat pembunuh jentik-jentik ditempat takungan air yang tidak dapat dimusnahkan
  - Bagi takungan air kekal yang disimpan untuk kegunaan, hendaklah sentiasa ditutup rapat atau diletakkan ubat pembunuh jentik-jentik serta diperiksa seminggu sekali.
  - Memakai alat pelindung diri dan pakaian yang menutupi lengan dan kaki untuk mengelakkan gigitan nyamuk.
  - Melakukan Gotong Royong Di tempat Awam secara berkala boleh mengelakkan pembiakan nyamuk aedes untuk mencegah demam denggi.
- Sebarang maklumat tambahan berkaitan kawalan dan pencegahan denggi boleh diperolehi melalui <https://www.infosihat.gov.my/index.php/demam-denggi> dan <https://idengue.mysa.gov.my/>

Tarikh: 25/9/2023

Sumber data : e-Dengue

Disemak oleh : Dr Amir bin Suhaimi  
Jawatan : Ketua Penolong Pengarah UD48  
Unit : Kawalan Penyakit Bawaan Vektor  
Tarikh : 25/09/2023

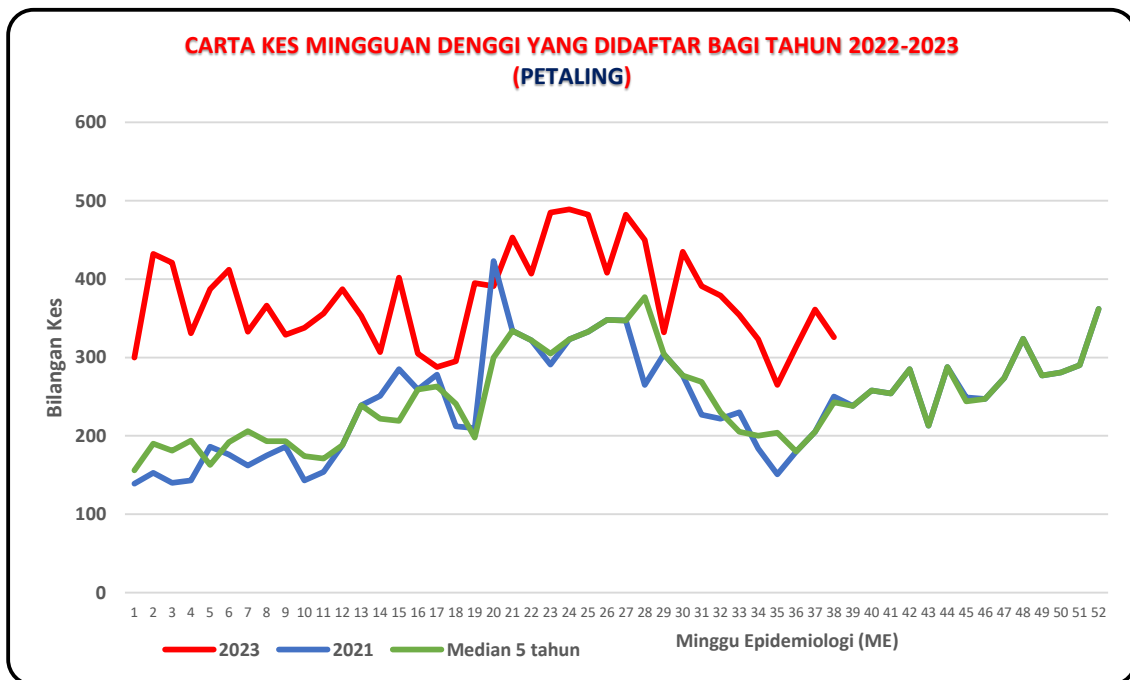
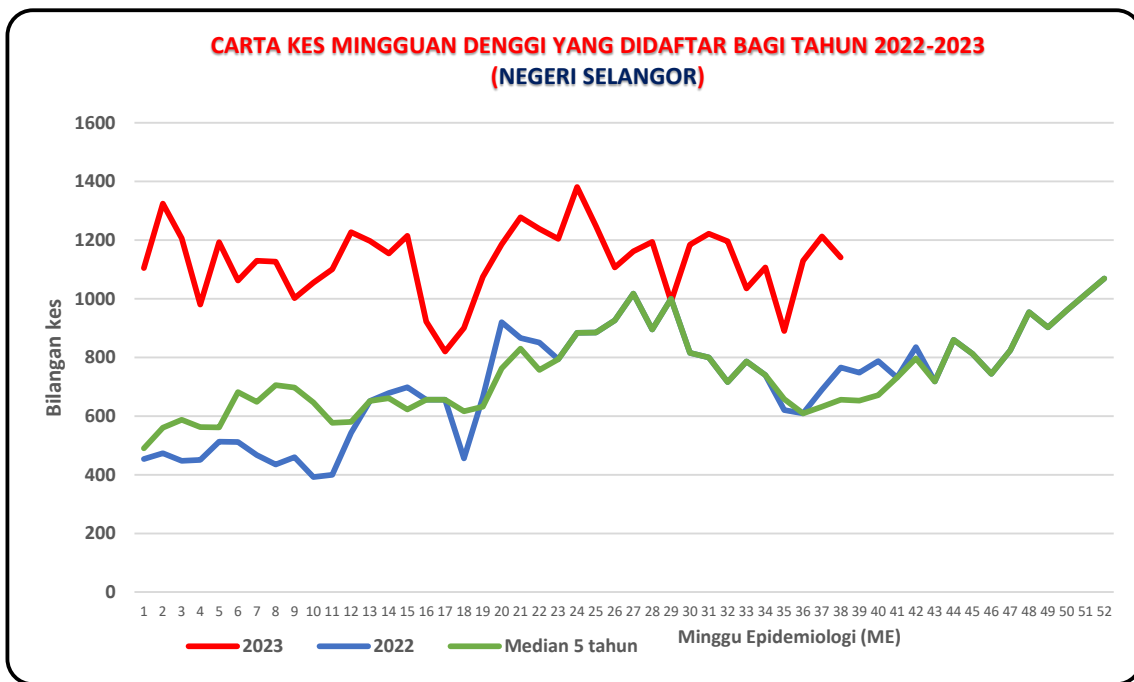

**CARTA KES MINGGUAN DENGGI YANG DIDAFAR BAGI TAHUN 2022-2023  
(HULU LANGAT)**

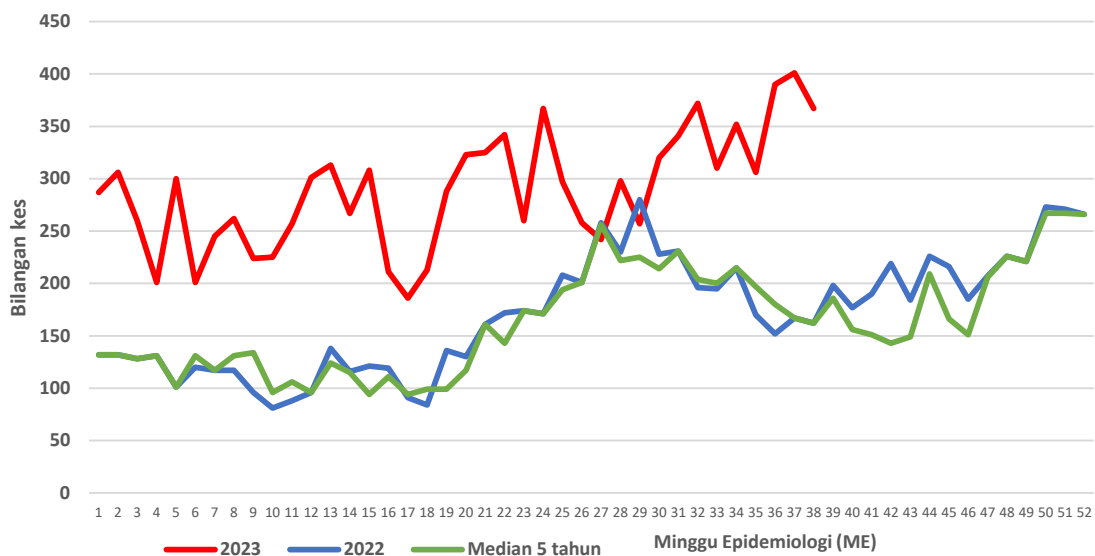

**CARTA KES MINGGUAN DENGGI YANG DIDAFAR BAGI TAHUN 2022-2023  
(KLANG)**

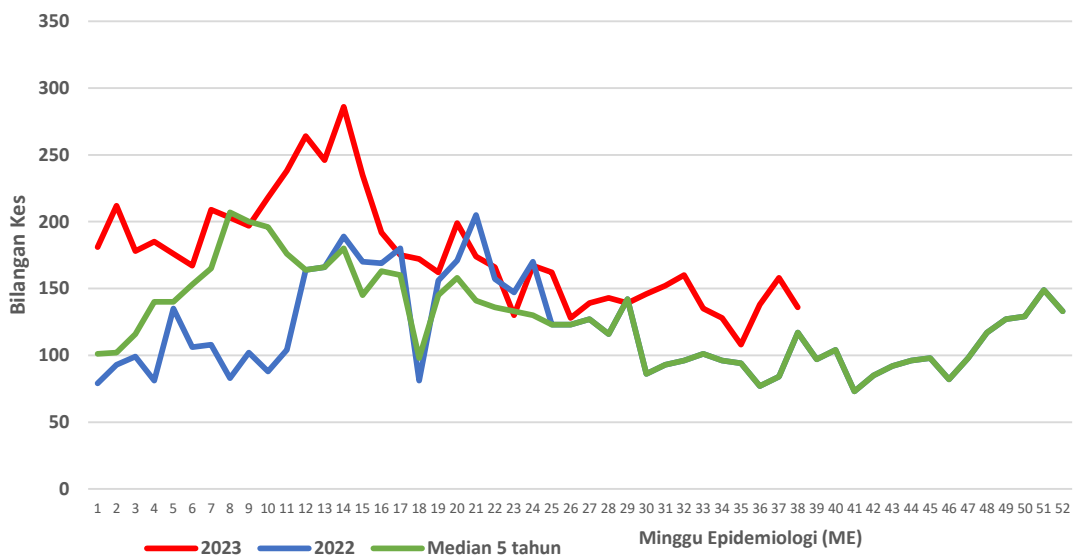

**CARTA KES MINGGUAN DENGGI YANG DIDAFTR BAGI TAHUN 2022-2023  
(GOMBAK)**

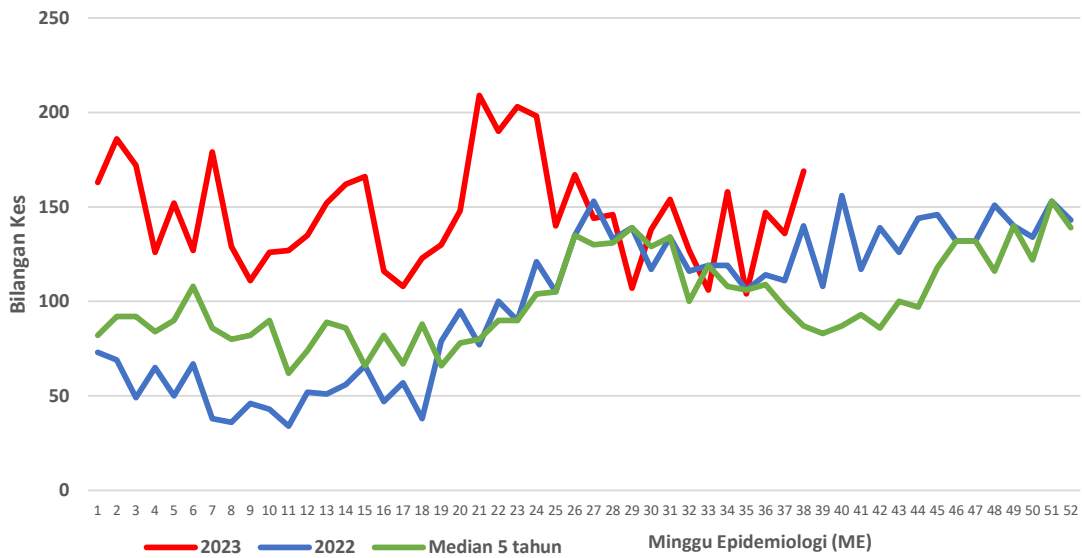

**CARTA KES MINGGUAN DENGGI YANG DIDAFTR BAGI TAHUN 2022-2023  
(SEPANG)**

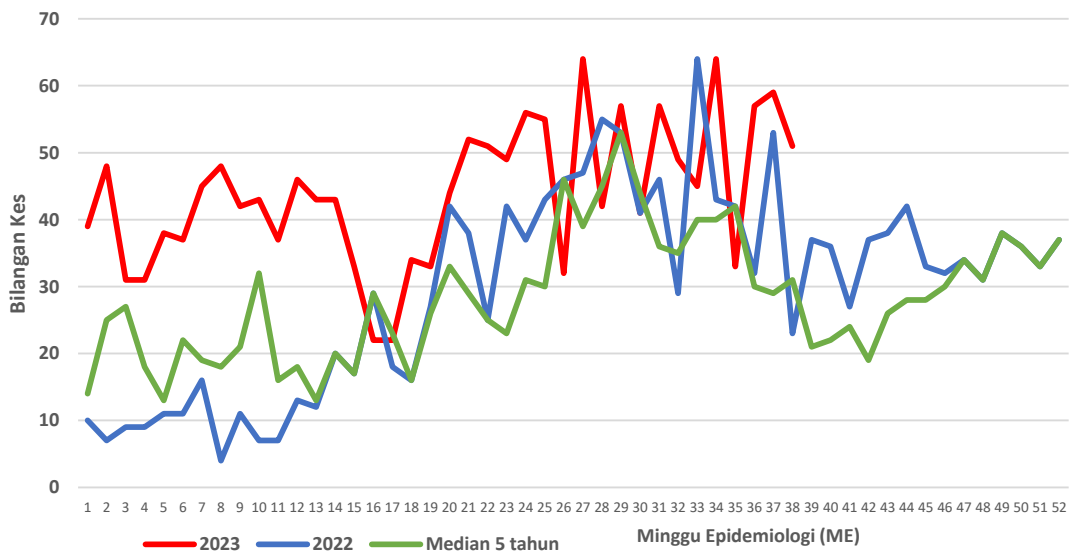

**CARTA KES MINGGUAN DENGGI YANG DIDAFETAR BAGI TAHUN 2022-2023  
(HULU SELANGOR)**

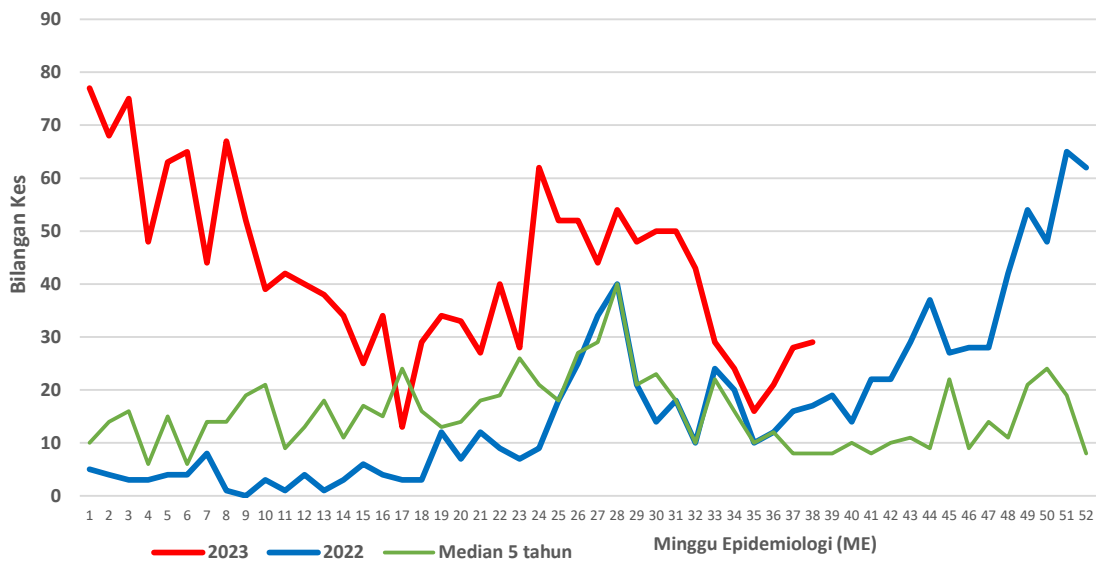

**CARTA KES MINGGUAN DENGGI YANG DIDAFETAR BAGI TAHUN 2022-2023  
(KUALA SELANGOR)**

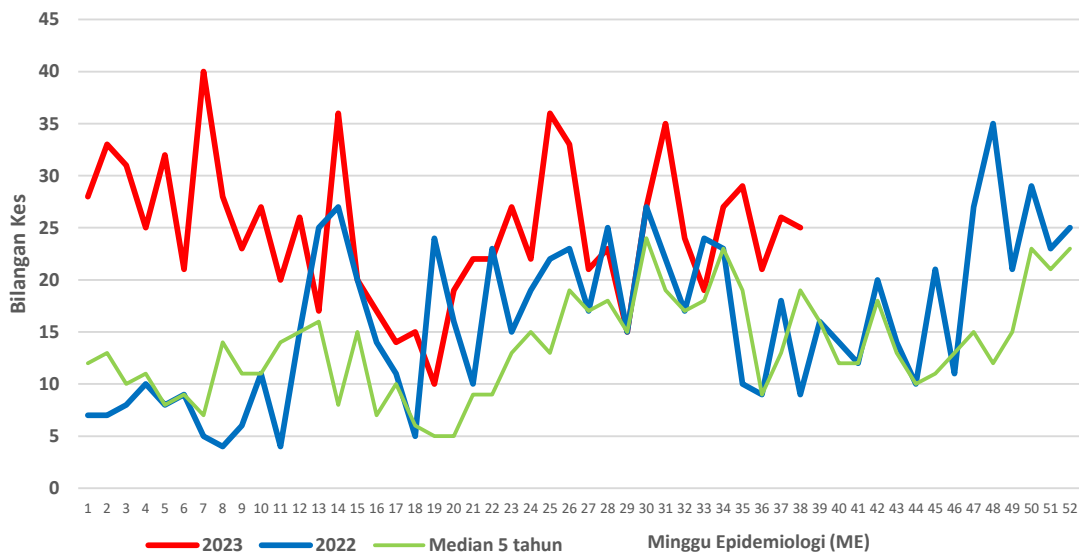



**CARTA KES MINGGUAN DENGGI YANG DIDAFTR BAGI TAHUN 2022-2023  
(KUALA LANGAT)**

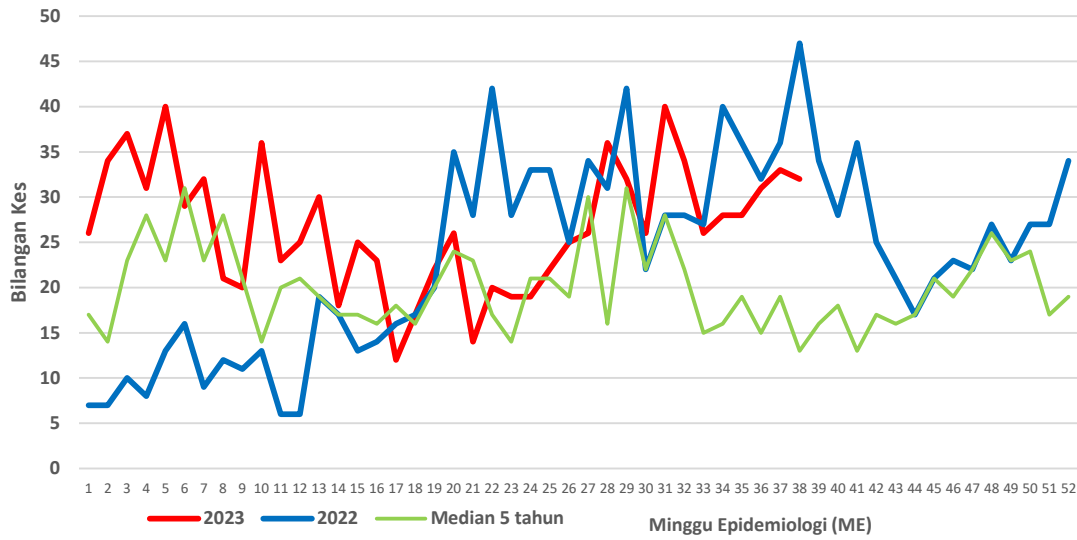

**CARTA KES MINGGUAN DENGGI YANG DIDAFTR BAGI TAHUN 2022-2023  
(SABAK BERNAM)**

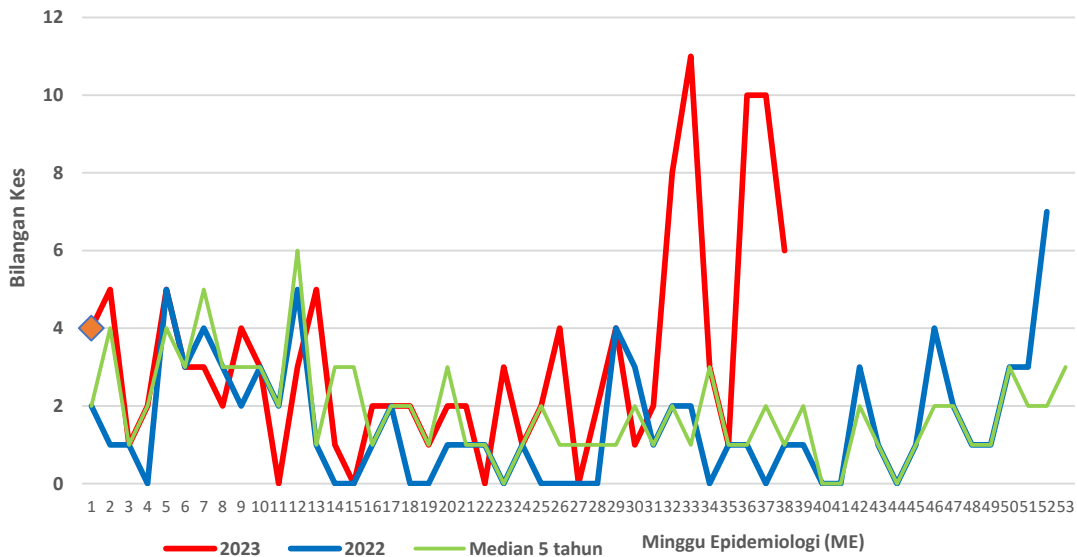

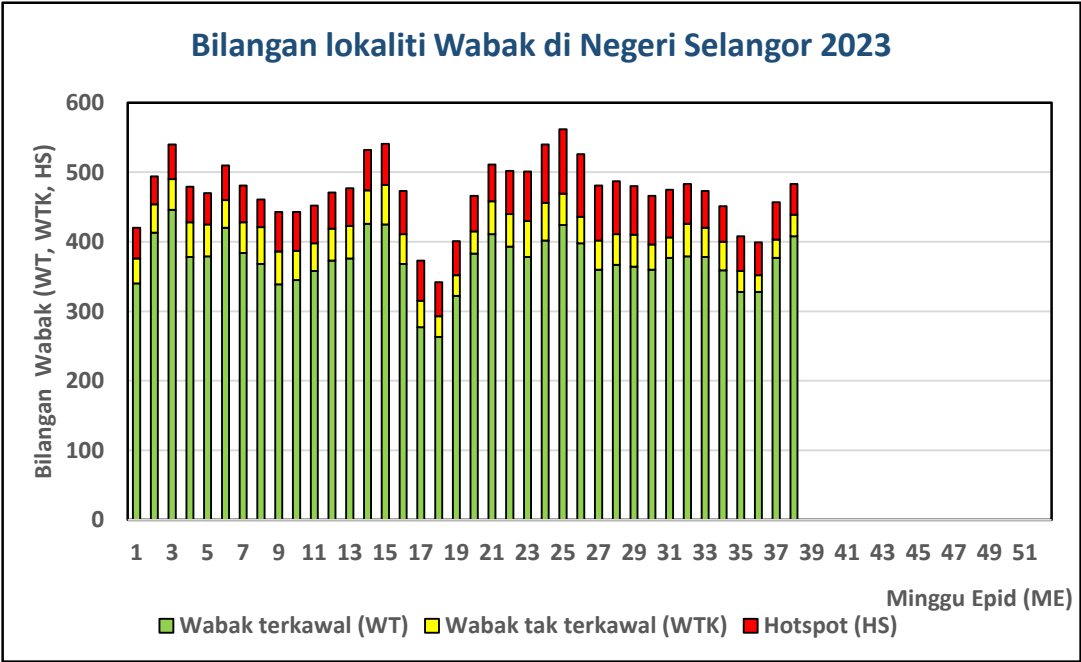

Senarai lokaliti wabak tak terkawal dan *Hotspot* di Selangor

Tarikh Aktiviti: 23 September 2023

BIL	DAERAH	MUKIM	LOKALITI WABAK	JUMLAH KES
<b>WABAK TAK TERKAWAL</b>				
1	HULU LANGAT	KAJANG	APPT SRI DAHLIA TAMAN SEPAKAT INDAH	10
2	HULU LANGAT	SEMENYIH	JALAN 2 TAMAN SRI HANECO	10
3	HULU LANGAT	KAJANG	TAMAN DESA DAHLIA	8
4	HULU LANGAT	AMPANG	JALAN 5-10 TAMAN AMPANG UTAMA	6
5	HULU LANGAT	CHERAS	JALAN AWANA 14-16 TAMAN CHERAS AWANA	6
6	HULU LANGAT	CHERAS	TAMAN SRI BAHAGIA	6
7	HULU LANGAT	HULU SEMENYIH	KAMPUNG SUNGAI TEKALI	6
8	HULU LANGAT	AMPANG	CITY GARDEN PALM VILLA KONDO TAMAN CEMPAKA	5
9	HULU LANGAT	SEMENYIH	JALAN 9-19 TAMAN DESA MEWAH	4
10	KLANG	KAPAR 02	APARTMENT KENANGAN MERU	17
11	KLANG	KAPAR 01	TAMAN DAYA MAJU 03	13

12	KLANG	KAPAR 01	TAMAN MERU JAYA 3	13
13	KLANG	KAPAR 02	KAMPUNG MERU TAMBAHAN 11	6
14	PETALING	1. BUKIT RAJA (MBSA)	E4. SEKSYEN U13 ( PANGSAPURI SEROJA )	17
15	PETALING	7. DAMANSARA (MBSJ)	E13. SS 19 ( SUBANG PARK HOUSE RESORT )	12
16	PETALING	8. PETALING (MBSJ)	E13. USJ 1 (ANGSANA APPT)	9
17	PETALING	8. PETALING (MBSJ)	E17. TMN SERDANG PERDANA (PERDANA SELATAN - SOUTH CITY CONDO)	8
18	PETALING	3. SUNGAI BULOH (MBSA)	E5. SEKSYEN U19 (KG PAYA JARAS HILIR : JLN DELIMA 5)	7
19	PETALING	3. SUNGAI BULOH (MBSA)	E5. SEKSYEN U5 (MUTIARA SUBANG : JLN U5/4 - U5/9)	7
20	PETALING	8. PETALING (MBSJ)	E15. TMN PUCHONG PERDANA 5 (JLN ANGGERIK)	7
21	PETALING	2. DAMANSARA (MBSA)	E3. SEKSYEN 28 (TERES C - JLN. 28/21A - 28/30)	6
22	PETALING	8. PETALING (MBSJ)	E15. PST BDR PUCHONG 5 (SRI SEMARAK) 1 BLOK	6
23	PETALING	8. PETALING (MBSJ)	E15. TMN PUCHONG UTAMA (JLN PU 1)	6
24	PETALING	2. DAMANSARA (MBSA)	E1. SEKSYEN 13 (PANGSAPURI PERDANA)	5
25	PETALING	4. SUNGAI BULOH (MBPJ)	E6. BL PJU 10 APT LESTARI	5

26	PETALING	7. DAMANSARA (MBSJ)	E14. PUTRA HEIGHT 7 (JLN PUTRA MAHKOTA 7/3)	5
27	PETALING	8. PETALING (MBSJ)	E14. TMN KINRARA JLN TK 5 (TERES TMN MAWAR)	5
28	PETALING	8. PETALING (MBSJ)	E16. TMN PINGGIRAN PUTRA (VISTA PINGGIRAN) JLN PINGGIRAN PUTRA	5
29	PETALING	8. PETALING (MBSJ)	E13. USJ 1 (PANGSAPURI MERANTI) BLOK K, J	4
30	PETALING	8. PETALING (MBSJ)	E15. PST BDR PUCHONG (JLN WAWASAN 3)	4
31	PETALING	8. PETALING (MBSJ)	E16. KOTA PERDANA KP 1 (PANGSAPURI JATI)	4

BIL	DAERAH	MUKIM	LOKALITI WABAK	JUMLAH KES
<b>HOTSPOT</b>				
1	GOMBAK	BATU	TMN SELASEH FASA 2	9
2	HULU LANGAT	HULU LANGAT	APPT TAMAN PERKASA HULU LANGAT	40
3	HULU LANGAT	HULU LANGAT	JALAN MUTIARA TAMAN SRI NANDING	38
4	HULU LANGAT	CHERAS	BLOK MARKAS FRU	26
5	HULU LANGAT	BERANANG	HOSTEL MJII BERANANG	24
6	HULU LANGAT	AMPANG	SOUTH VIEW CONDO ONE AMPANG AVENUE	19
7	HULU LANGAT	CHERAS	TAMAN KEMACAHAYA	15
8	HULU LANGAT	CHERAS	FLAT TAMAN HARMONI BALAKONG	13
9	HULU LANGAT	KAJANG	JALAN 2 TAMAN CUEPACS BATU 12	13
10	HULU LANGAT	AMPANG	FLAT 610 PANDAN INDAH	12
11	HULU LANGAT	HULU LANGAT	JALAN NILAM TAMAN SRI NANDING	12
12	HULU LANGAT	AMPANG	JALAN NIRWANA 1-17 TAMAN NIRWANA	10

13	HULU LANGAT	CHERAS	PANGSAPURI TAMAN SEGAR PERDANA	9
14	HULU LANGAT	BERANANG	BLOK A-G PANGSAPURI BAI DURI BANDAR TASIK KESUMA	8
15	HULU LANGAT	KAJANG	APPT INTANA RIA SEKSYEN 7 BANDAR BARU BANGI	8
16	HULU LANGAT	KAJANG	EMBUN RESIDENCE TAMAN PUNCAK SAUJANA	8
17	HULU LANGAT	AMPANG	FLAT TAMAN CAHAYA	7
18	HULU LANGAT	CHERAS	APPT TAMAN LAGENDA MAS	7
19	HULU LANGAT	CHERAS	JALAN SP 4 TAMAN SEGAR PERDANA	7
20	HULU LANGAT	HULU LANGAT	KAMPUNG JAWA	7
21	HULU LANGAT	KAJANG	JALAN KP 7-10 TAMAN KAJANG PERDANA	7
22	HULU LANGAT	KAJANG	RUMAH KEDAI TAMAN KAJANG SENTRAL	7
23	HULU LANGAT	SEMENYIH	TAMAN BUKIT SEMENYIH	7
24	HULU LANGAT	AMPANG	JALAN KENCANA 1-5 TAMAN KENCANA & JALAN PANDAN INDAH 3/6,3/7,3/10	5
25	KLANG	KLANG 01	TAMAN PERINDUSTRIAN PULAU INDAH 01	40
26	KLANG	KAPAR 01	BANDAR BARU KLANG CONDOMINIUM	8

27	KLANG	KLANG (MBSA 01)	SEKSYEN 25 (TERES G : JLN 25/68 - 25/78, JLN 25/81 - 25/82C)	6
28	PETALING	7. DAMANSARA (MBSJ)	E14. PUTRA HEIGHT 9 (JLN PUTRA INDAH- SRI MUTIARA APPT)	24
29	PETALING	4. SUNGAI BULOH (MBPJ)	E7. KD PJU 5 SEK 4 GUGUSAN SEMARAK	23
30	PETALING	7. DAMANSARA (MBSJ)	E14. PUTRA HEIGHT 8 (JLN PUTRA BAHAGIA 8/2)	19
31	PETALING	7. DAMANSARA (MBSJ)	E14. PUTRA HEIGHT 9 (JLN PUTRA INDAH 9/11 - 9/23)	19
32	PETALING	6. PETALING (MBPJ)	E10. BG SEK 7 KUARTERS POLIS	18
33	PETALING	2. DAMANSARA (MBSA)	E1. SEKSYEN 13 (PANGSAPURI BRUNSFIELD RIVERVIEW)	13
34	PETALING	3. SUNGAI BULOH (MBSA)	E5. SEKSYEN U19 (KBSB : JLN BARU)	12
35	PETALING	3. SUNGAI BULOH (MBSA)	E5. SEKSYEN U5 (SUBANG MURNI TERES : JALAN U5/140 - 162 )	12
36	PETALING	4. SUNGAI BULOH (MBPJ)	E7. KD PJU 3 APT BAYU PUTERI	11
37	PETALING	6. PETALING (MBPJ)	E12. TM PJS 2 APPT TAMAN MEDAN JAYA	11
38	PETALING	3. SUNGAI BULOH (MBSA)	E5. SEKSYEN U3 (PANGSAPURI DAISY B : BLOK 3 - 8)	10
39	PETALING	1. BUKIT RAJA (MBSA)	E1. SEKSYEN 7 (PANGSAPURI BAIDURI)	9



40	PETALING	8. PETALING (MBSJ)	E14. TMN KINRARA JLN TK 5 (FLAT TMN MAWAR)	9
41	PETALING	7. DAMANSARA (MBSJ)	E13. USJ 11/1	8
42	PETALING	8. PETALING (MBSJ)	E17. TMN SERDANG PERDANA SP 5 (RUMAH KEDAI JLN SP 5/1 - JLN SP 5/5)	8
43	PETALING	5. DAMANSARA (MBPJ)	E9. KT SS 1(TERES 4)[JLN SS 1/10,12,13,13A,13B,14,15,15A,16,17,19,19A ,19B]	7
44	PETALING	8. PETALING (MBSJ)	E16. TMN PUNCAK JALIL 9C (JLN PUJ 9/12-9/20)	4