



## SITUASI SEMASA

### LAPORAN MINGGUAN DEMAM DENGGI NEGERI SELANGOR Bagi Minggu Epidemiologi 36/2022 (Tarikh 4.9.22 - 10.9.22)



#### 1. Analisa bilangan kes berdasarkan daerah

Pada minggu epidemiologi (ME) 36 iaitu bagi tempoh 4 September 2022 hingga 10 September 2022, sejumlah 609 kes demam denggi telah dilaporkan di Negeri Selangor, iaitu **penurunan** sebanyak **1.8% (11 kes)** berbanding 620 kes pada minggu sebelumnya. Sejumlah **24,131 kes** demam denggi dilaporkan sehingga ME 36 yang berakhir pada 10 September 2022 iaitu **peningkatan** sebanyak **118.6% (13,091 kes)** berbanding minggu yang sama tahun 2021 (**11,040 kes**). 5 kes kematian dilaporkan dalam tempoh ini berbanding 2 kes kematian pada tempoh yang sama tahun lepas.

Jadual 1: Perbandingan bilangan kes demam denggi mengikut daerah berdasarkan ME dan tahun sebelumnya

DAERAH	KES			KUMULATIF KES SEHINGGA		
	ME 35/2022	ME 36/2022	% Peningkatan/ Penurunan	ME 36/2021	ME 36/2022	% Peningkatan/ Penurunan
GOMBAK	106	114	7.5%	2,036	2,989	46.8%
HULU LANGAT	170	152	-10.6%	3,118	5,516	76.9%
HULU SELANGOR	10	12	20.0%	126	362	187.3%
KLANG	94	77	-18.1%	1,566	4,477	185.9%
KUALA LANGAT	36	32	-11.1%	202	778	285.1%
KUALA SELANGOR	10	9	-10.0%	209	537	156.9%
PETALING	151	180	19.2%	3,492	8,440	141.7%
SABAK BERNAM	1	1	0.0%	7	53	657.1%
SEPANG	42	32	-23.8%	284	979	244.7%
<b>SELANGOR</b>	<b>620</b>	<b>609</b>	<b>-1.8%</b>	<b>11,040</b>	<b>24,131</b>	<b>118.6%</b>

ME 35/2022 = (29.8.2022 - 3.9.2022)

ME 36/2022 = (4.8.2022 - 10.9.2022)

**SITUASI SEMASA****LAPORAN MINGGUAN DEMAM DENGGI NEGERI SELANGOR**  
Bagi Minggu Epidemiologi 36/2022 (Tarikh 4.9.22 - 10.9.22)**2. Analisa bilangan kes berdasarkan mukim**

Negeri Selangor mempunyai 56 mukim dimana mukim yang menunjukkan bilangan kes tertinggi pada ME 36/2022 adalah Klang (65), Damansara (63), Kajang (63), Petaling (53) dan Ampang (50). Manakala secara kumulatif mukim tertinggi bilangan kes adalah Damansara (3,440), Klang (3,373), Kajang (2,615), Petaling (2,175) dan Sg. Buloh (2,096).

**Jadual 2: Perbandingan bilangan kes demam denggi mengikut mukim berdasarkan ME**

DAERAH	MUKIM	BILANGAN KES		
		ME 35/2022	ME 36/2022	KUMULATIF 2022
Petaling	Sungai Buloh	25	48	2,096
	Petaling	52	53	2,175
	Damansara	58	63	3,440
	Bukit Raja	16	16	730
Hulu Langat	Kajang	84	63	2,615
	Hulu Langat	6	1	102
	Ampang	39	50	1,219
	Cheras	32	29	912
	Semenyih	6	7	453
	Beranang	2	2	200
	Hulu Semenyih	1	0	15
Gombak	Batu	31	38	1,138
	Hulu Kelang	26	28	547
	Rawang	31	25	670
	Kuang	12	17	421
	Setapak	6	6	213
Klang	Klang	62	65	3,373
	Kapar	32	12	1,104
Sepang	Labu	14	6	167
	Dengkil	27	22	746
	Sepang	1	4	66
Sabak Bernam	Bagan Nakhoda Omar	0	0	1
	Pancang Bedena	0	1	15
	Pasir Panjang	0	0	22
	Sabak	0	0	11
	Sungai Panjang	1	0	3

ME 35/2022 = (29.8.2022 - 3.9.2022)

ME 36/2022 = (4.8.2022 - 10.9.2022)



**SITUASI SEMASA**  
**LAPORAN MINGGUAN DEMAM DENGGI NEGERI SELANGOR**  
 Bagi Minggu Epidemiologi 36/2022 (Tarikh 4.9.22 - 10.9.22)



**Jadual 2: Perbandingan bilangan kes demam denggi mengikut mukim berdasarkan ME (sambungan)**

DAERAH	MUKIM	BILANGAN KES		
		ME 35/2022	ME 36/2022	KUMULATIF 2022
Hulu Selangor	Serendah	6	6	249
	Batang Kali	2	6	55
	Ampang Pecah	0	0	11
	Hulu Bernam	0	0	17
	Kalumpang	0	0	9
	Hulu Yam	2	0	12
	Rasa	0	0	4
	Kerling	0	0	3
	Buluh Telur	0	0	0
	Pertak	0	0	0
	Sg. Gumut	0	0	0
	Sg. Tinggi	0	0	1
	Kuala Kalumpang	0	0	0
	Kuala Selangor	Ijok	9	8
Tanjung Karang		0	0	18
Jeram		0	0	53
Kuala Selangor		1	1	64
Pasangan		0	0	3
Hujung Permatang		0	0	6
Api-Api		0	0	9
Batang Berjantai		0	0	22
Hulu Tinggi		0	0	1
Kuala Langat	Tanjung 12 (1)	20	19	476
	Tanjung 12 (2)	10	5	79
	Teluk Panglima Garang	6	5	171
	Batu	0	1	32
	Morib	0	1	13
	Jugra	0	0	4
	Bandar	0	1	3
	Kelanang	0	0	1
<b>SELANGOR</b>		<b>620</b>	<b>609</b>	<b>24,131</b>

ME 35/2022 = (29.8.2022 - 3.9.2022)

ME 36/2022 = (4.8.2022 - 10.9.2022)



**SITUASI SEMASA**  
**LAPORAN MINGGUAN DEMAM DENGGI NEGERI SELANGOR**  
Bagi Minggu Epidemiologi 36/2022 (Tarikh 4.9.22 - 10.9.22)



### 3. Analisa bilangan lokaliti wabak

Jumlah lokaliti wabak denggi aktif pada hari ke-tujuh (Sabtu) **ME 36/2022** adalah sebanyak **233** dengan perincian **lokaliti hotspot 27, wabak tak terkawal 21 dan wabak terkawal 185**. Bilangan lokaliti *hotspot* berdasarkan daerah adalah Hulu Langat 14, Petaling 7, Klang 5 dan Kuala Langat 1. Senarai lokaliti wabak tak terkawal dan *hotspot* di *Lampiran C*.

**Jadual 3: Bilangan lokaliti wabak mengikut daerah**

Daerah	Bilangan Lokaliti Wabak						Jumlah Lokaliti Wabak Aktif	
	Wabak Terkawal		Wabak Tak Terkawal		Hotspot		ME 35/2022	ME 36/2022
	ME 35/2022	ME 36/2022	ME 35/2022	ME 36/2022	ME 35/2022	ME 36/2022		
Petaling	57	65	7	11	12	7	76	83
Hulu Langat	74	57	4	3	16	14	94	74
Gombak	8	5	0	0	0	0	8	5
Klang	34	33	4	3	6	5	44	41
Sepang	8	10	0	1	0	0	8	11
Hulu Selangor	4	2	0	1	1	0	5	3
Kuala Langat	13	13	1	2	1	1	15	16
Kuala Selangor	1	0	0	0	0	0	1	0
Sabak Bernam	0	0	0	0	0	0	0	0
<b>SELANGOR</b>	<b>199</b>	<b>185</b>	<b>16</b>	<b>21</b>	<b>36</b>	<b>27</b>	<b>251</b>	<b>233</b>

**Wabak Terkawal** : dua atau lebih kes dilaporkan di lokaliti yang sama dalam tempoh 14 hari.

**Wabak Tak Terkawal** : terdapat pertambahan kes selepas hari ke 14 dari tarikh kes kedua dilaporkan.

**Hotspot** : lokaliti wabak aktif berlarutan melebihi tempoh 30 hari dari tarikh wabak aktif bermula.

Tarikh wabak aktif bermula dari tarikh kes kedua dilaporkan.

### 4. ULASAN

- Tren kes denggi negeri Selangor menunjukkan penurunan sebanyak 1.8% (11 kes) pada ME36 berbanding ME35.
- Bilangan lokaliti wabak juga menunjukkan penurunan pada ME36 berbanding ME35 iaitu sebanyak 7.2% (18 lokaliti).
- Walaupun bagaimanapun, terdapat 3 PKD yg mencatatkan pertambahan lokaliti wabak aktif pada ME 36 iaitu PKD Petaling (7), PKD Sepang (3) dan PKD Kuala Langat (1).
- Dengan keadaan cuaca hujan dan panas, aktiviti pencegahan serta kawalan dilokaliti berisiko perlu diberi perhatian dan dipertingkatkan.
- Strategi kawalan perlu diperkemas walaupun tren kes menunjukkan penurunan dan meningkatkan aktiviti pencegahan.
- Sehubungan itu, pihak Jabatan Kesihatan Negeri Selangor menyarankan agar komuniti di kawasan kediaman dapat melaksanakan aktiviti penghapusan tempat pembiakan nyamuk aedes sendiri secara berkala di dalam dan persekitaran tempat tinggal dengan ;
  - Meluangkan hanya 10 minit seminggu, pastikan semua takungan air yang tidak digunakan dipersekitaran masing-masing dimusnahkan.
  - Meletakkan ubat pembunuh jentik-jentik ditempat takungan air yang tidak dapat dimusnahkan
  - Bagi takungan air kekal yang disimpan untuk kegunaan, hendaklah sentiasa ditutup rapat atau diletakkan ubat pembunuh jentik-jentik serta diperiksa seminggu sekali.
  - Memakai alat pelindung diri dan pakaian yang menutupi lengan dan kaki untuk mengelakkan gigitan nyamuk.
- Sebarang maklumat tambahan berkaitan kawalan dan pencegahan denggi boleh diperolehi melalui <https://www.infosihat.gov.my/index.php/demam-denggi> dan <https://idengue.mysa.gov.my/>

**Disediakan oleh: Unit Kawalan Penyakit Bawaan Vektor, Jabatan Kesihatan Negeri Selangor**

Tarikh: 12/09/2022

Sumber data : e-Dengue

**Disemak oleh :** Dr Bariyah bt Kadas  
**Jawatan :** Ketua Penolong Pengarah UD 54  
**Unit :** Kawalan Penyakit Bawaan Vektor  
**Tarikh :** 12/09/2022

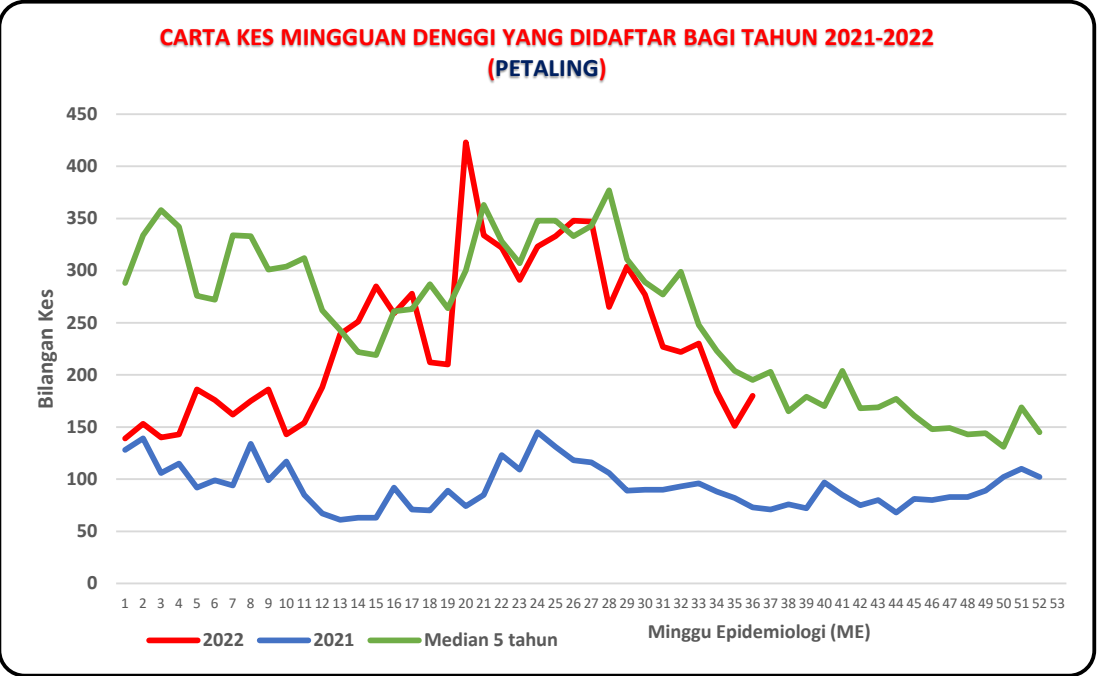
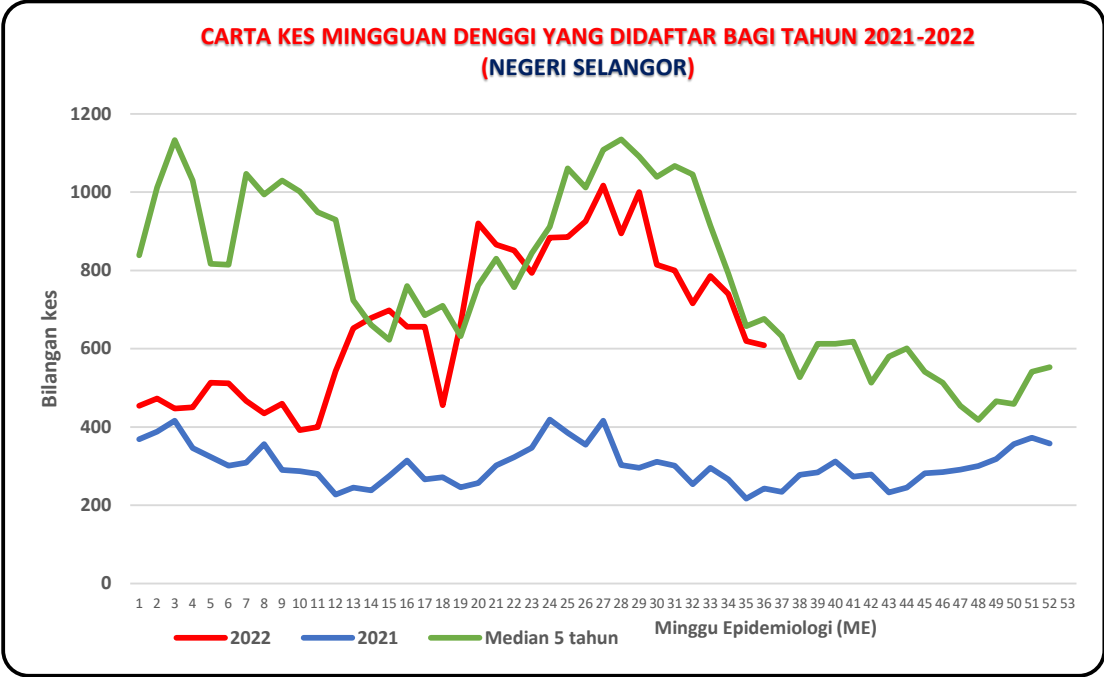

**CARTA KES MINGGUAN DENGGI YANG DIDAFTR BAGI TAHUN 2021-2022  
(HULU LANGAT)**

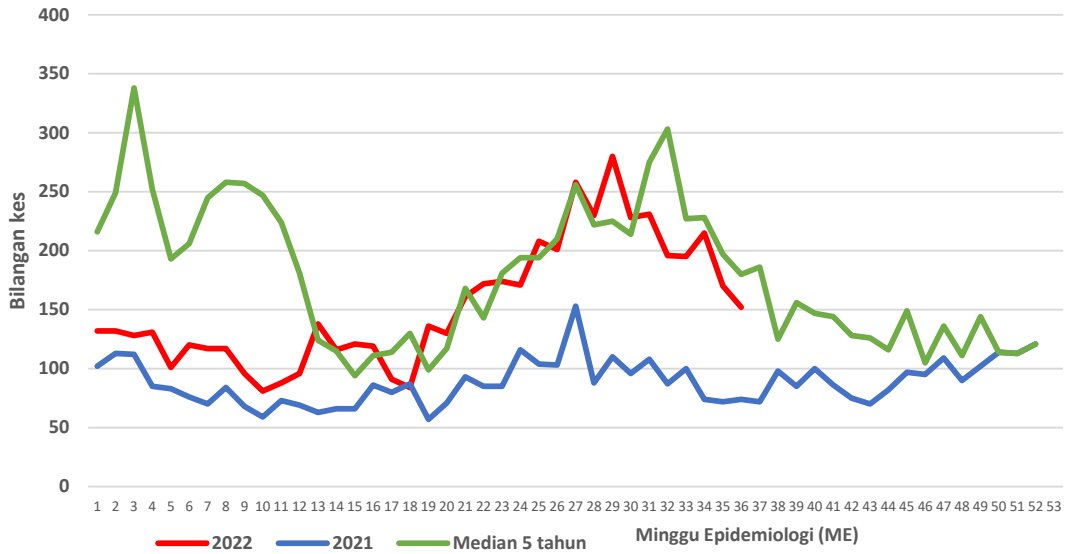

**CARTA KES MINGGUAN DENGGI YANG DIDAFTR BAGI TAHUN 2021-2022  
(KLANG)**

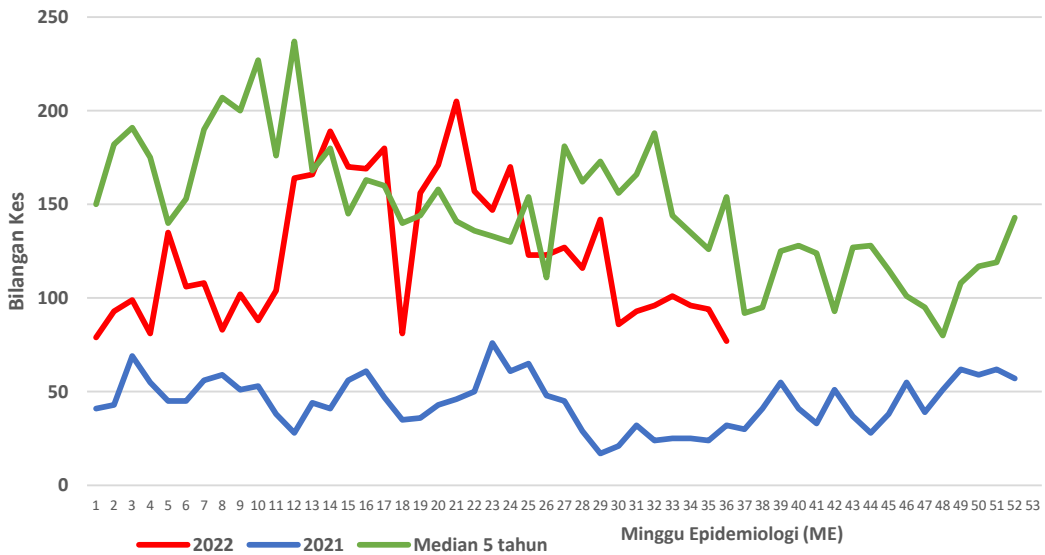

**CARTA KES MINGGUAN DENGGI YANG DIDAFAR BAGI TAHUN 2021-2022  
(GOMBAK)**

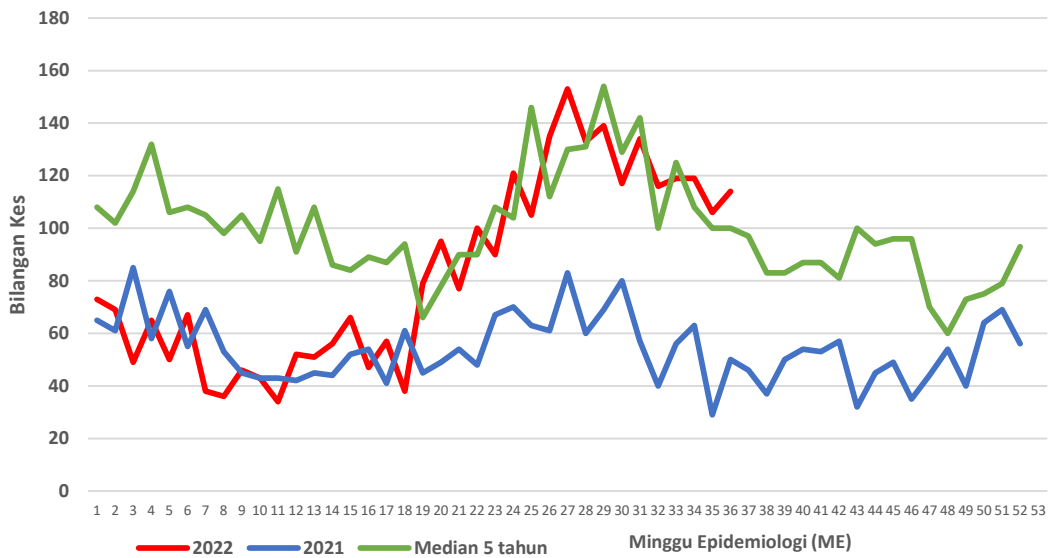

**CARTA KES MINGGUAN DENGGI YANG DIDAFAR BAGI TAHUN 2021-2022  
(SEPANG)**

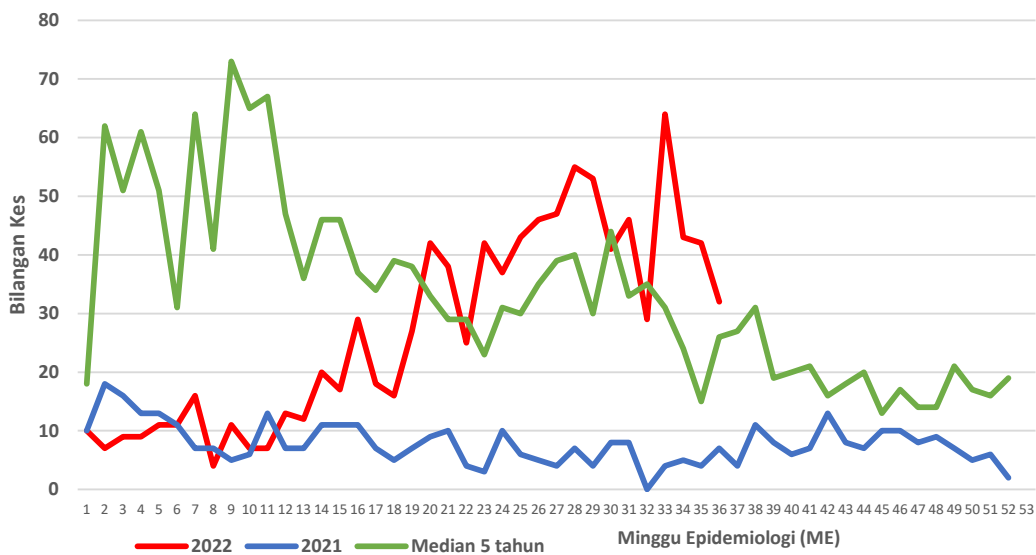

**CARTA KES MINGGUAN DENGGI YANG DIDAFTR BAGI TAHUN 2021-2022  
(HULU SELANGOR)**

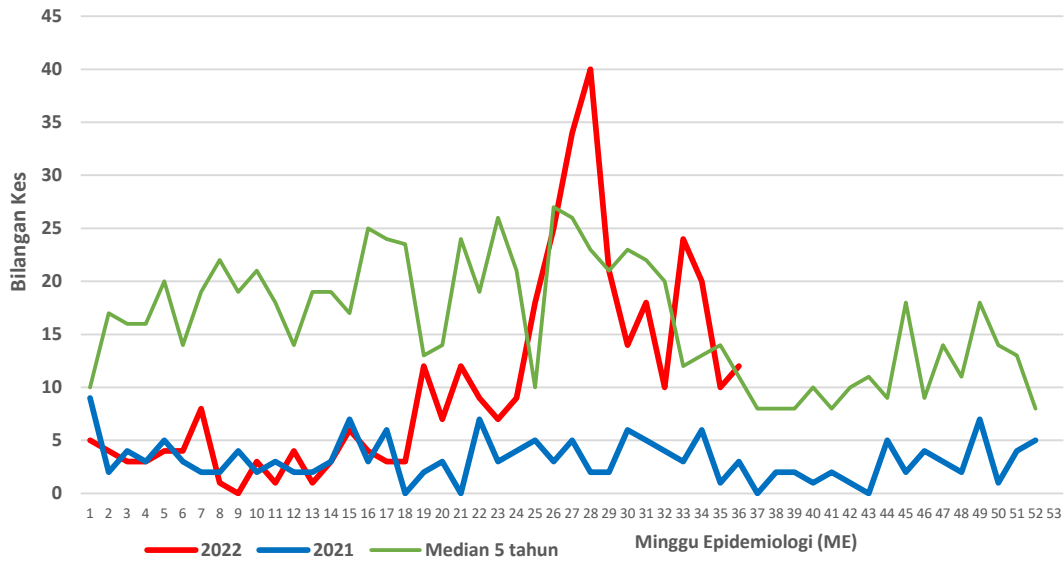

**CARTA KES MINGGUAN DENGGI YANG DIDAFTR BAGI TAHUN 2021-2022  
(KUALA SELANGOR)**

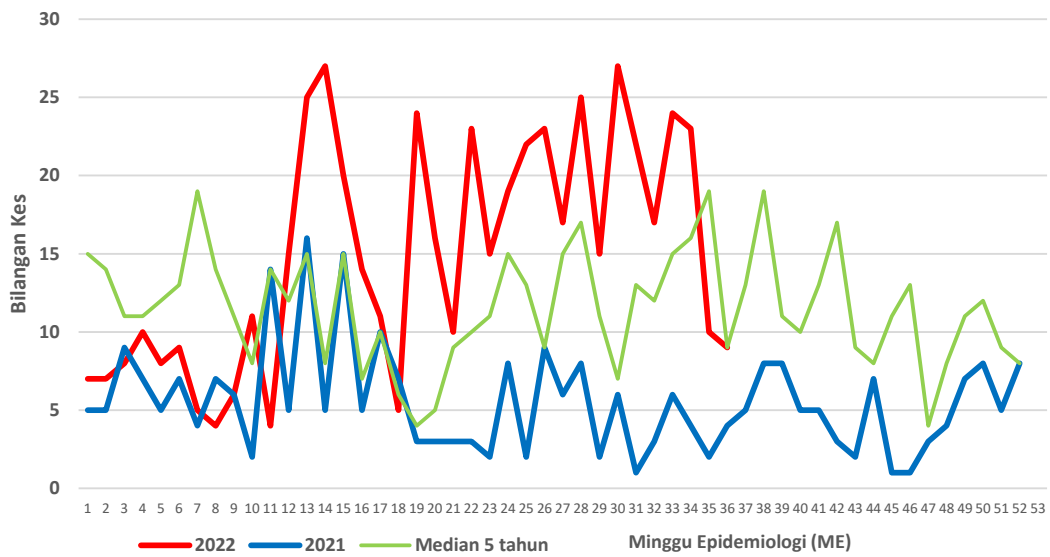



**CARTA KES MINGGUAN DENGGI YANG DIDAFAR BAGI TAHUN 2021-2022  
(KUALA LANGAT)**

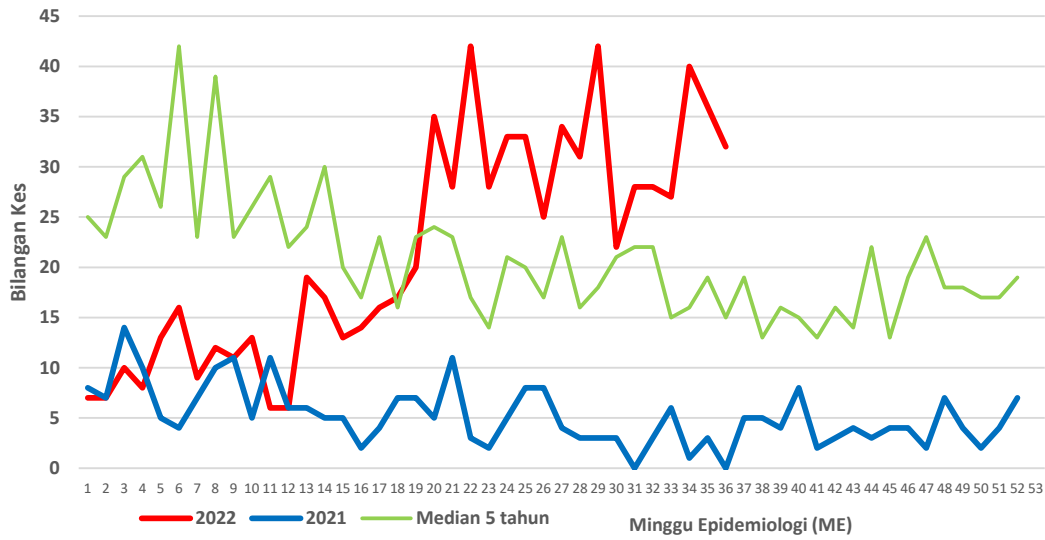

**CARTA KES MINGGUAN DENGGI YANG DIDAFAR BAGI TAHUN 2021-2022  
(SABAK BERNAM)**

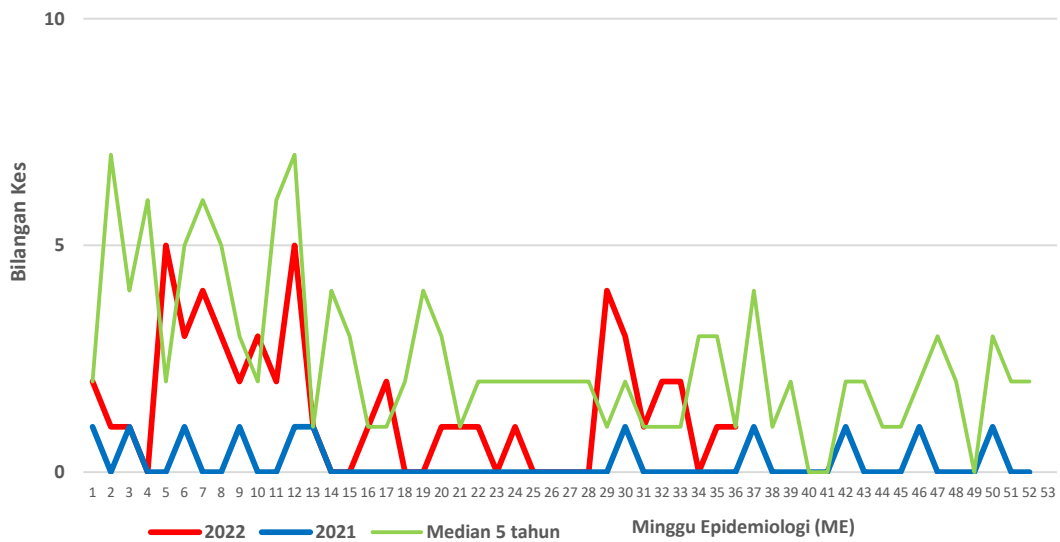

Lampiran B

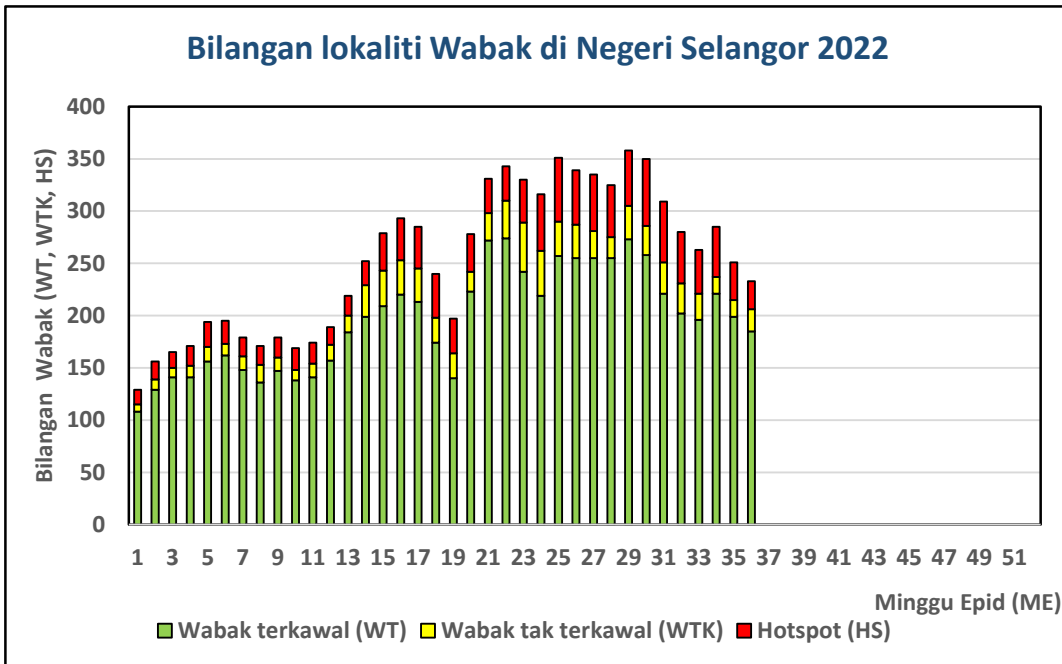

**Lampiran C****Senarai lokality wabak tak terkawal dan Hotspot di Selangor**

Tarikh Aktiviti: 10 September 2022

BIL	DAERAH	MUKIM	LOKALITI WABAK	JUMLAH KES
<b>WABAK TAK TERKAWAL</b>				
1	HULU LANGAT	KAJANG	TAMAN KAJANG BARU	5
2	HULU LANGAT	CHERAS	PANGSAPURI TERATAI BANDAR MAHKOTA CHERAS	4
3	HULU LANGAT	KAJANG	JALAN 6B SEKSYEN 16 BANDAR BARU BANGI	4
4	HULU SELANGOR	BATANG KALI	LOKALITI 8 BDR BARU BTG KALI	10
5	KLANG	KLANG (MBSA 01)	SEKSYEN 16 (PANGSAPURI RIMBA JAYA)	9
6	KLANG	KLANG (MBSA 01)	SEKSYEN 36 (APARTMENT SRI PALMA)	6
7	KLANG	KLANG 01	TAMAN SENTOSA PERDANA 03	5
8	KUALA LANGAT	TANJONG 12 (2)	PANGSAPURI LANGAT UTAMA	7
9	KUALA LANGAT	TANJONG 12 (1)	TAMAN SRI PUTRA (TOMAN)	6
10	PETALING	5. DAMANSARA (MBPJ)	E11. SRI SS 6 KOMPLEKS KEDIAMAN KASTAM	11
11	PETALING	1. BUKIT RAJA (MBSA)	E4. SEKSYEN U13 (SETIA PERMAI : JLN U13/42)	8
12	PETALING	8. PETALING (MBSJ)	E15. TMN PUCHONG INTAN 1	7
13	PETALING	2. DAMANSARA (MBSA)	E3. SEKSYEN 27 (FLAT F : BLOK 31 - 36)	7
14	PETALING	5. DAMANSARA (MBPJ)	E11. SRI PJS 8 MENTARI COURT	6
15	PETALING	3. SUNGAI BULOH (MBSA)	E5. SEKSYEN U17 (KG MERBAU SEMPAK : LORONG 6 )	6
16	PETALING	7. DAMANSARA (MBSJ)	E13. SS 19/1	5
17	PETALING	8. PETALING (MBSJ)	E17. TMN BKT SERDANG 10 (VISTA IMPIANA)	5
18	PETALING	8. PETALING (MBSJ)	E13. USJ 1 (ANGSANA APPT)	5

19	PETALING	1. BUKIT RAJA (MBSA)	E4. SEKSYEN U16 (PANGSAPURI TERATAI : BLOK 1 - 10 )	4
20	PETALING	2. DAMANSARA (MBSA)	E3. SEKSYEN 28 (KG. BUKIT LANCONG)*	4
21	SEPANG	LABU	TAMAN MAWAR C	6

BIL	DAERAH	MUKIM	LOKALITI WABAK	JUMLAH KES
<b>HOTSPOT</b>				
1	HULU LANGAT	KAJANG	APPT TAMAN BUKIT KENANGAN	30
2	HULU LANGAT	AMPANG	PANGSAPURI TAMAN AMPANG MEWAH	23
3	HULU LANGAT	KAJANG	JALAN JASMIN 23-32 TAMAN JASMIN	22
4	HULU LANGAT	KAJANG	TAMAN DESA SURADA	19
5	HULU LANGAT	KAJANG	TAMAN ASA JAYA	16
6	HULU LANGAT	KAJANG	TAMAN BUKIT KAJANG	15
7	HULU LANGAT	AMPANG	FLAT SRI NILAM BANDAR BARU AMPANG	12
8	HULU LANGAT	AMPANG	FLAT TAMAN DATO AHMAD RAZALI	11
9	HULU LANGAT	CHERAS	JALAN TKC 3/1-8 TAMAN KOTA CHERAS	8
10	HULU LANGAT	CHERAS	APPT INANG TAMAN IMPIAN EHSAN	7
11	HULU LANGAT	KAJANG	JALAN 1/2 TAMAN PRIMA SAUJANA	7
12	HULU LANGAT	AMPANG	JALAN 1/1-2/3 KAMPUNG INDAH PERMAI	6
13	HULU LANGAT	AMPANG	PANGSAPURI SRI INTAN LEMBAH JAYA SELATAN	5
14	HULU LANGAT	KAJANG	APPT TAMAN SRI SAGA	5
15	KLANG	KLANG 01	TAMAN SENTOSA 30	11
16	KLANG	KLANG 01	KAMPUNG SUNGAI UDANG 01	11
17	KLANG	KLANG (MBSA 01)	SEKSYEN 32 (APARTMENT RIMAU PERDANA)	9
18	KLANG	KAPAR 01	TAMAN BERKELEY 03	7
19	KLANG	KLANG 01	TAMAN WANGI 02	7

20	KUALA LANGAT	TELOK PANGLIMA GARANG	TAMAN SERI MEDAN	19
21	PETALING	2. DAMANSARA (MBSA)	E1. SEKSYEN 2	23
22	PETALING	8. PETALING (MBSJ)	E15. TMN PUCHONG UTAMA (JLN PU 10)	15
23	PETALING	8. PETALING (MBSJ)	E17. TMN BKT SERDANG 8	12
24	PETALING	8. PETALING (MBSJ)	E15. BDR KINRARA 4 (JLN BK 4/1, SEBAHAGIAN 4/2 - 4/4)	11
25	PETALING	3. SUNGAI BULOH (MBSA)	E5. SEKSYEN U5 (PANGSAPURI ORKID : BLOK 7 - 12)	10
26	PETALING	2. DAMANSARA (MBSA)	E1. SEKSYEN 16 (PANGSAPURI ANGGERIK INDAH)	9
27	PETALING	2. DAMANSARA (MBSA)	E1. SEKSYEN 13 (KGSAAAS : JLN 13/2 - 13/10F)	4