

**SITUASI SEMASA****LAPORAN MINGGUAN DEMAM DENGGI NEGERI SELANGOR**
Bagi Minggu Epidemiologi 35/2022 (Tarikh 28.8.22 - 3.9.22)**1. Analisa bilangan kes berdasarkan daerah**

Pada minggu epidemiologi (ME) 35 iaitu bagi tempoh **28 Ogos 2022** hingga **3 September 2022**, sejumlah **620** kes demam denggi telah dilaporkan di Negeri Selangor, iaitu **penurunan** sebanyak **16.2% (120 kes)** berbanding **740** kes pada minggu sebelumnya. Sejumlah **23,522 kes** demam denggi dilaporkan sehingga **ME 35** yang berakhir pada **3 September 2022** iaitu **peningkatan** sebanyak **117.9% (12,725 kes)** berbanding minggu yang sama tahun 2021 (**10,797 kes**). **5** kes kematian dilaporkan dalam tempoh ini berbanding **2** kes kematian pada tempoh yang sama tahun lepas.

Jadual 1: Perbandingan bilangan kes demam denggi mengikut daerah berdasarkan ME dan tahun sebelumnya

DAERAH	KES			KUMULATIF KES SEHINGGA		
	ME 34/2022	ME 35/2022	% Peningkatan/ Penurunan	ME 35/2021	ME 35/2022	% Peningkatan/ Penurunan
GOMBAK	119	106	-10.9%	1,986	2,875	44.8%
HULU LANGAT	215	170	-20.9%	3,044	5,364	76.2%
HULU SELANGOR	20	10	-50.0%	123	350	184.6%
KLANG	96	94	-2.1%	1,534	4,400	186.8%
KUALA LANGAT	40	36	-10.0%	202	746	269.3%
KUALA SELANGOR	23	10	-56.5%	205	528	157.6%
PETALING	184	151	-17.9%	3,419	8,260	141.6%
SABAK BERNAM	0	1	100.0%	7	52	642.9%
SEPANG	43	42	-2.3%	277	947	241.9%
SELANGOR	740	620	-16.2%	10,797	23,522	117.9%

ME 34/2022 = (21.8.2022 - 27.8.2022)

ME 35/2022 = (29.8.2022 - 3.9.2022)

**SITUASI SEMASA****LAPORAN MINGGUAN DEMAM DENGGI NEGERI SELANGOR**
Bagi Minggu Epidemiologi 35/2022 (Tarikh 28.8.22 - 3.9.22)**2. Analisa bilangan kes berdasarkan mukim**

Negeri Selangor mempunyai 56 mukim dimana mukim yang menunjukkan bilangan kes tertinggi pada ME 35/2022 adalah Kajang (84), Klang (62), Damansara (58), Petaling (52) dan Ampang (39). Manakala secara kumulatif mukim tertinggi bilangan kes adalah Damansara (3,377), Klang (3,308), Kajang (2,552), Petaling (2,122) dan Sg. Buloh (2,048).

Jadual 2: Perbandingan bilangan kes demam denggi mengikut mukim berdasarkan ME

DAERAH	MUKIM	BILANGAN KES		
		ME 34/2022	ME 35/2022	KUMULATIF 2022
Petaling	Sungai Buloh	39	25	2,048
	Petaling	53	52	2,122
	Damansara	73	58	3,377
	Bukit Raja	19	16	714
Hulu Langat	Kajang	111	84	2,552
	Hulu Langat	4	6	101
	Ampang	47	39	1,169
	Cheras	40	32	883
	Semenyih	6	6	446
	Beranang	4	2	198
	Hulu Semenyih	3	1	15
Gombak	Batu	45	31	1,100
	Hulu Kelang	34	26	519
	Rawang	21	31	645
	Kuang	9	12	404
	Setapak	10	6	207
Klang	Klang	68	62	3,308
	Kapar	28	32	1,092
Sepang	Labu	13	14	161
	Dengkil	27	27	724
	Sepang	3	1	62
Sabak Bernam	Bagan Nakhoda Omar	0	0	1
	Pancang Bedena	0	0	14
	Pasir Panjang	0	0	22
	Sabak	0	0	11
	Sungai Panjang	0	1	3

ME 34/2022 = (21.8.2022 - 27.8.2022)

ME 35/2022 = (29.8.2022 - 3.9.2022)



SITUASI SEMASA
LAPORAN MINGGUAN DEMAM DENGGI NEGERI SELANGOR
Bagi Minggu Epidemiologi 35/2022 (Tarikh 28.8.22 - 3.9.22)



Jadual 2: Perbandingan bilangan kes demam denggi mengikut mukim berdasarkan ME (sambungan)

DAERAH	MUKIM	BILANGAN KES		
		ME 34/2022	ME 35/2022	KUMULATIF 2022
Hulu Selangor	Serendah	12	6	243
	Batang Kali	7	2	49
	Ampang Pecah	0	0	11
	Hulu Bernam	0	0	17
	Kalumpang	0	0	9
	Hulu Yam	1	2	12
	Rasa	0	0	4
	Kerling	0	0	3
	Buluh Telur	0	0	0
	Pertak	0	0	0
	Sg. Gumut	0	0	0
	Sg. Tinggi	0	0	1
	Kuala Kalumpang	0	0	0
	Kuala Selangor	Ijok	15	9
Tanjung Karang		6	0	18
Jeram		0	0	53
Kuala Selangor		0	1	63
Pasangan		0	0	3
Hujung Permatang		0	0	6
Api-Api		1	0	9
Batang Berjantai		1	0	22
Hulu Tinggi		0	0	1
Kuala Langat	Tanjung 12 (1)	20	20	457
	Tanjung 12 (2)	5	10	74
	Teluk Panglima Garang	13	6	166
	Batu	1	0	31
	Morib	1	0	12
	Jugra	0	0	4
	Bandar	0	0	2
	Kelanang	0	0	1
SELANGOR		740	620	23,522

ME 34/2022 = (21.8.2022 - 27.8.2022)

ME 35/2022 = (29.8.2022 - 3.9.2022)



SITUASI SEMASA
LAPORAN MINGGUAN DEMAM DENGGI NEGERI SELANGOR
Bagi Minggu Epidemiologi 35/2022 (Tarikh 28.8.22 - 3.9.22)



3. Analisa bilangan lokaliti wabak

Jumlah lokaliti wabak denggi aktif pada hari ke-tujuh (Sabtu) **ME 35/2022** adalah sebanyak **251** dengan perincian **lokaliti hotspot 36, wabak tak terkawal 16 dan wabak terkawal 199**. Bilangan lokaliti *hotspot* berdasarkan daerah adalah Hulu Langat 16, Petaling 12, Klang 6, Hulu Selangor 1 dan Kuala Langat 1. Senarai lokaliti wabak tak terkawal dan *hotspot* di *Lampiran C*.

Jadual 3: Bilangan lokaliti wabak mengikut daerah

Daerah	Bilangan Lokaliti Wabak						Jumlah Lokaliti Wabak Aktif	
	Wabak Terkawal		Wabak Tak Terkawal		Hotspot		ME 34/2022	ME 35/2022
	ME 34/2022	ME 35/2022	ME 34/2022	ME 35/2022	ME 34/2022	ME 35/2022		
Petaling	74	57	6	7	15	12	95	76
Hulu Langat	83	74	5	4	16	16	104	94
Gombak	6	8	0	0	0	0	6	8
Klang	31	34	3	4	9	6	43	44
Sepang	7	8	0	0	1	0	8	8
Hulu Selangor	7	4	0	0	2	1	9	5
Kuala Langat	11	13	1	1	3	1	15	15
Kuala Selangor	2	1	1	0	2	0	5	1
Sabak Bernam	0	0	0	0	0	0	0	0
SELANGOR	221	199	16	16	48	36	285	251

Wabak Terkawal : dua atau lebih kes dilaporkan di lokaliti yang sama dalam tempoh 14 hari.

Wabak Tak Terkawal : terdapat pertambahan kes selepas hari ke 14 dari tarikh kes kedua dilaporkan.

Hotspot : lokaliti wabak aktif berlarutan melebihi tempoh 30 hari dari tarikh wabak aktif bermula.

Tarikh wabak aktif bermula dari tarikh kes kedua dilaporkan.

4. ULASAN

- Tren kes denggi negeri Selangor menunjukkan penurunan sebanyak 16.2% (120 kes) pada ME35 berbanding ME34.
- Bilangan lokaliti wabak juga menunjukkan penurunan pada ME35 berbanding ME34 iaitu sebanyak 12.0% (34 lokaliti).
- Walaupun bagaimanapun, terdapat 2 PKD yg mencatatkan pertambahan lokaliti wabak aktif pada ME 35 iaitu PKD Gombak (2) dan PKD Klang (1).
- Dengan keadaan cuaca hujan dan panas, aktiviti pencegahan serta kawalan dilokaliti berisiko perlu diberi perhatian dan dipertingkatkan.
- Strategi kawalan perlu diperkemas walaupun tren kes menunjukkan penurunan dan meningkatkan aktiviti pencegahan.
- Sehubungan itu, pihak Jabatan Kesihatan Negeri Selangor menyarankan agar komuniti di kawasan kediaman dapat melaksanakan aktiviti penghapusan tempat pembiakan nyamuk aedes sendiri secara berkala di dalam dan persekitaran tempat tinggal dengan ;
 - Meluangkan hanya 10 minit seminggu, pastikan semua takungan air yang tidak digunakan dipersekitaran masing-masing dimusnahkan.
 - Meletakkan ubat pembunuh jentik-jentik ditempat takungan air yang tidak dapat dimusnahkan
 - Bagi takungan air kekal yang disimpan untuk kegunaan, hendaklah sentiasa ditutup rapat atau diletakkan ubat pembunuh jentik-jentik serta diperiksa seminggu sekali.
 - Memakai alat pelindung diri dan pakaian yang menutupi lengan dan kaki untuk mengelakkan gigitan nyamuk.
- Sebarang maklumat tambahan berkaitan kawalan dan pencegahan denggi boleh diperolehi melalui <https://www.infosihat.gov.my/index.php/demam-denggi> dan <https://idengue.mysa.gov.my/>

Disediakan oleh: Unit Kawalan Penyakit Bawaan Vektor, Jabatan Kesihatan Negeri Selangor

Tarikh: 5/09/2022

Sumber data : e-Dengue

Disemak oleh : Dr Bariyah bt Kadas
Jawatan : Ketua Penolong Pengarah UD 54
Unit : Kawalan Penyakit Bawaan Vektor
Tarikh : 5/09/2022

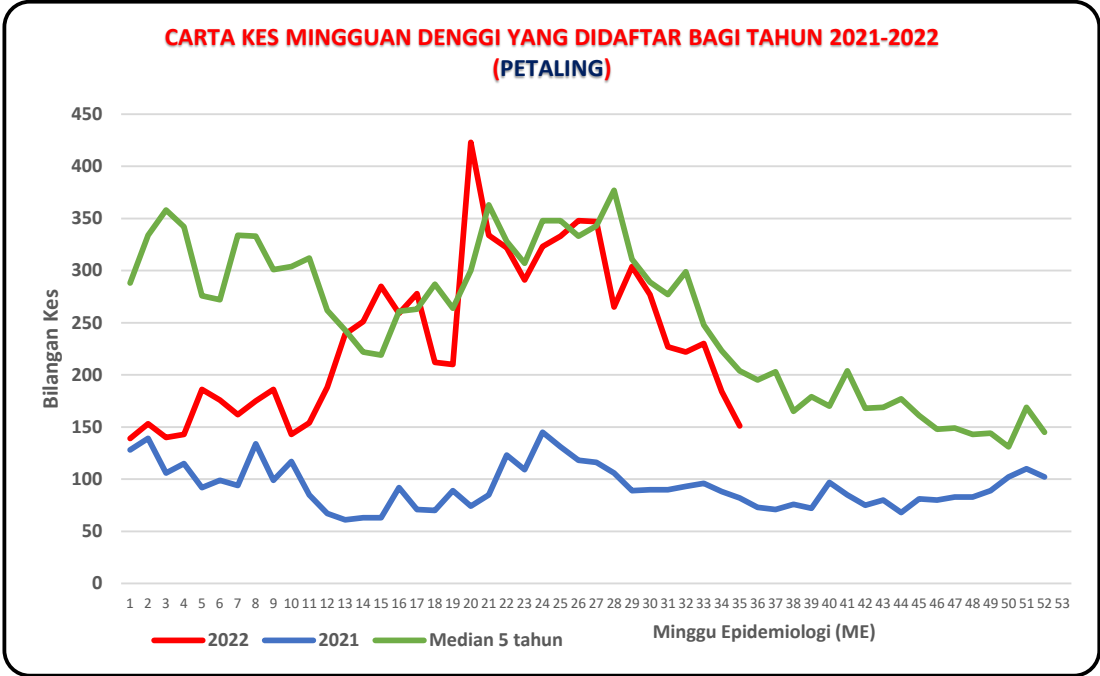
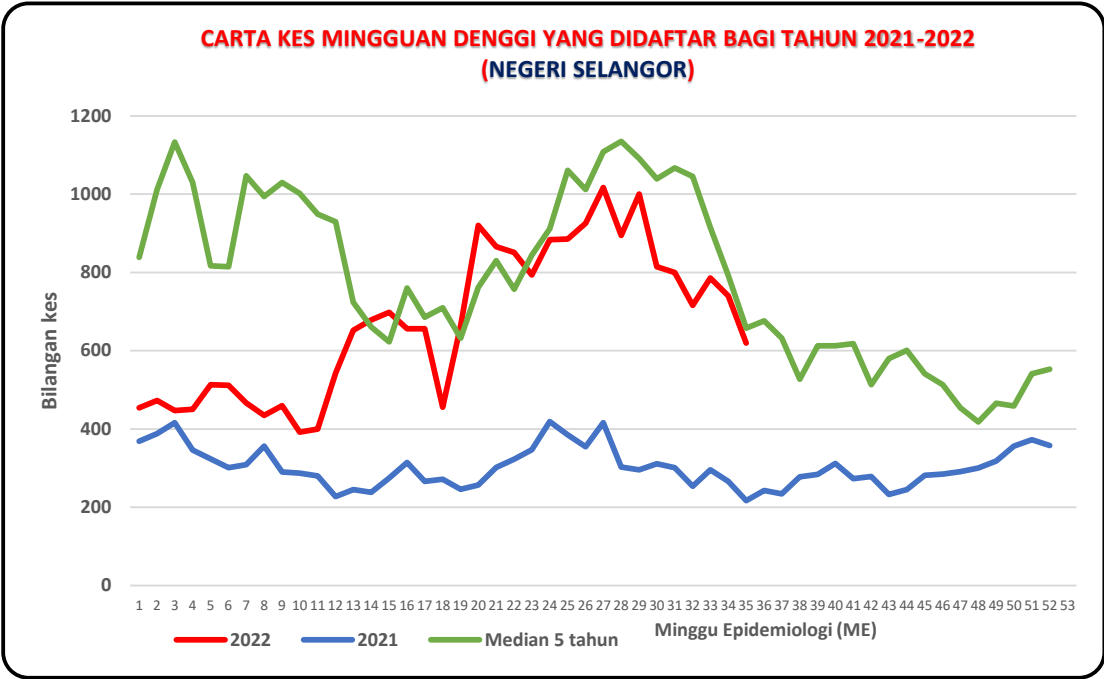

**CARTA KES MINGGUAN DENGGI YANG DIDAFTR BAGI TAHUN 2021-2022
(HULU LANGAT)**

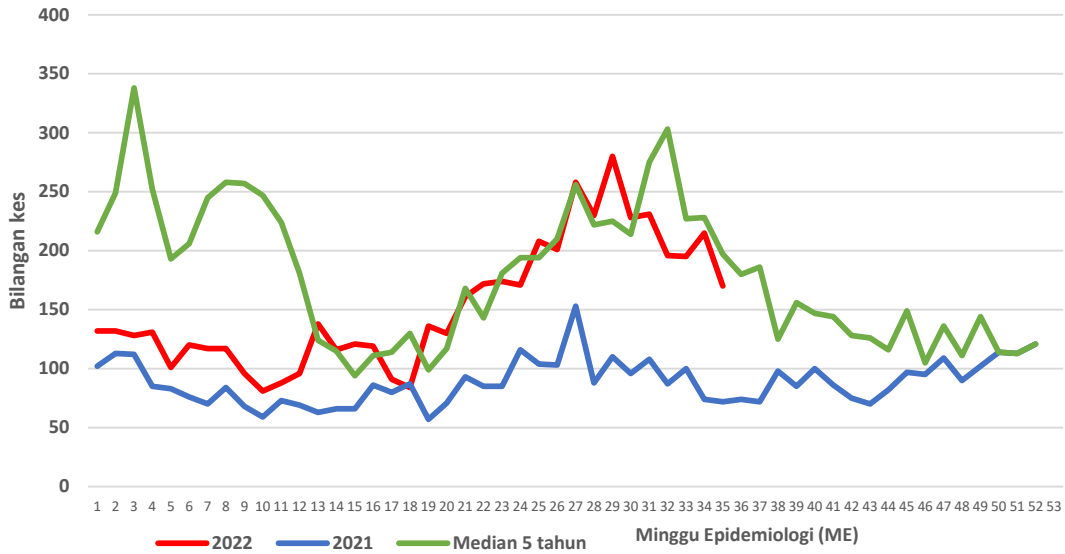

**CARTA KES MINGGUAN DENGGI YANG DIDAFTR BAGI TAHUN 2021-2022
(KLANG)**

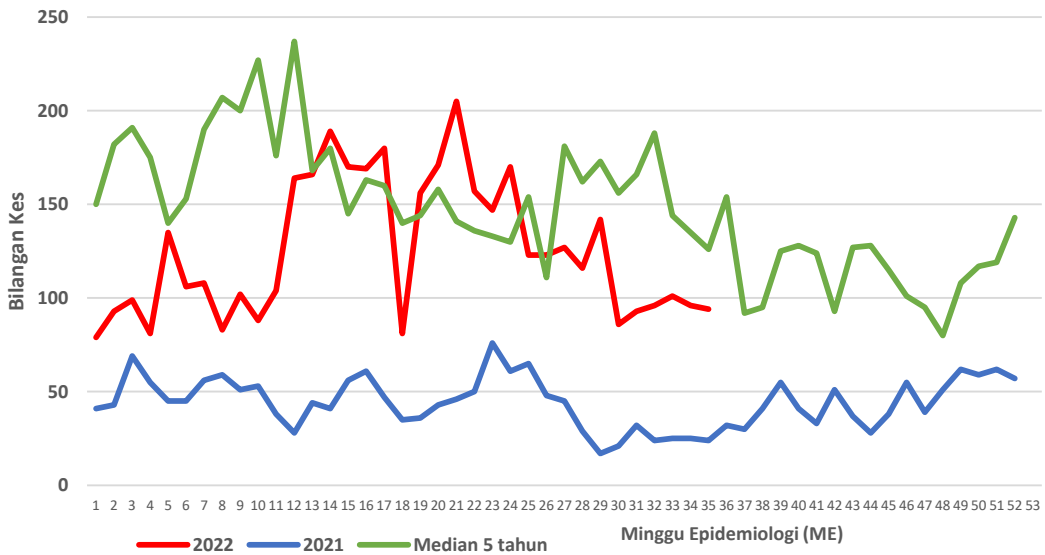

**CARTA KES MINGGUAN DENGGI YANG DIDAFTAR BAGI TAHUN 2021-2022
(GOMBAK)**

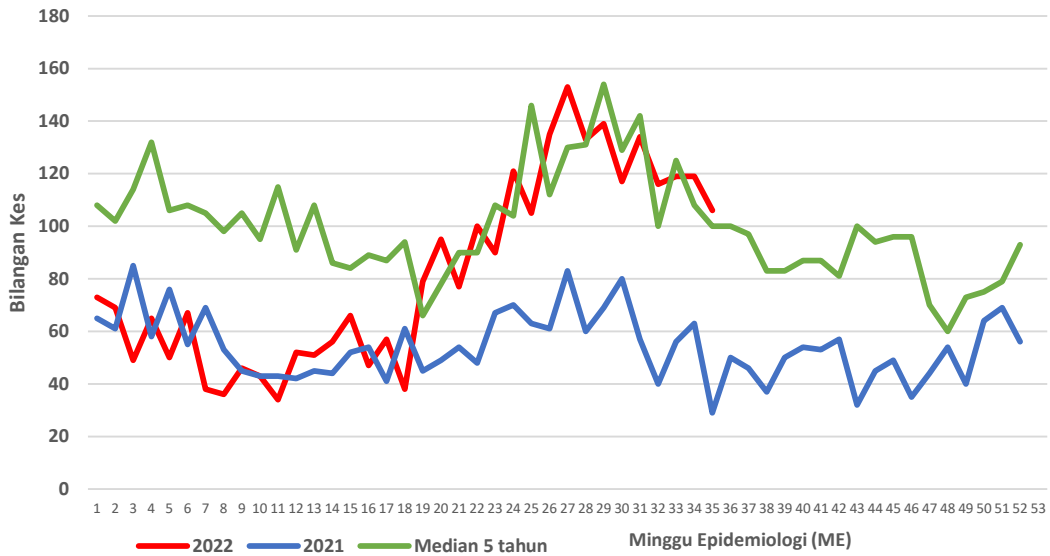

**CARTA KES MINGGUAN DENGGI YANG DIDAFTAR BAGI TAHUN 2021-2022
(SEPANG)**

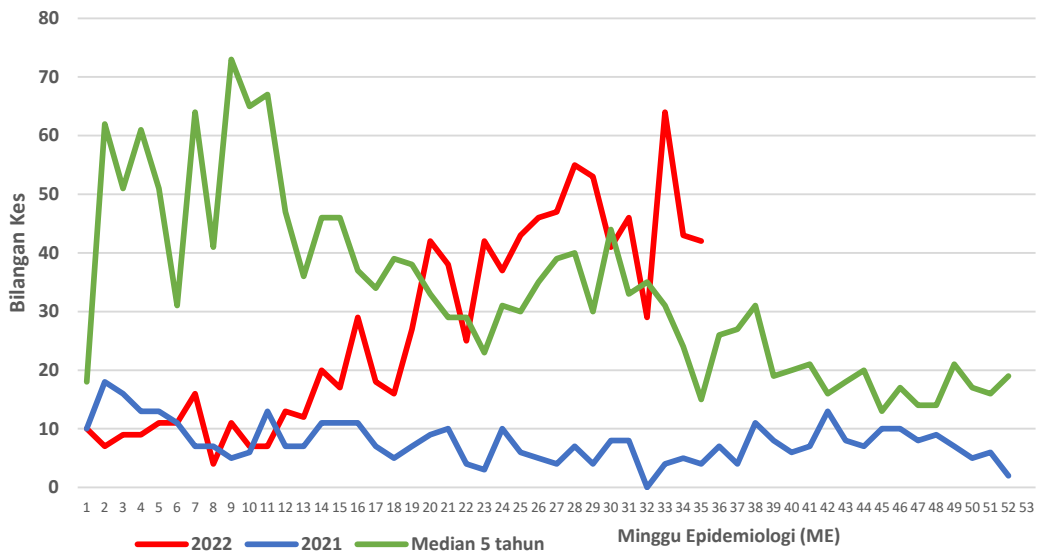

**CARTA KES MINGGUAN DENGGI YANG DIDAFAR BAGI TAHUN 2021-2022
(HULU SELANGOR)**

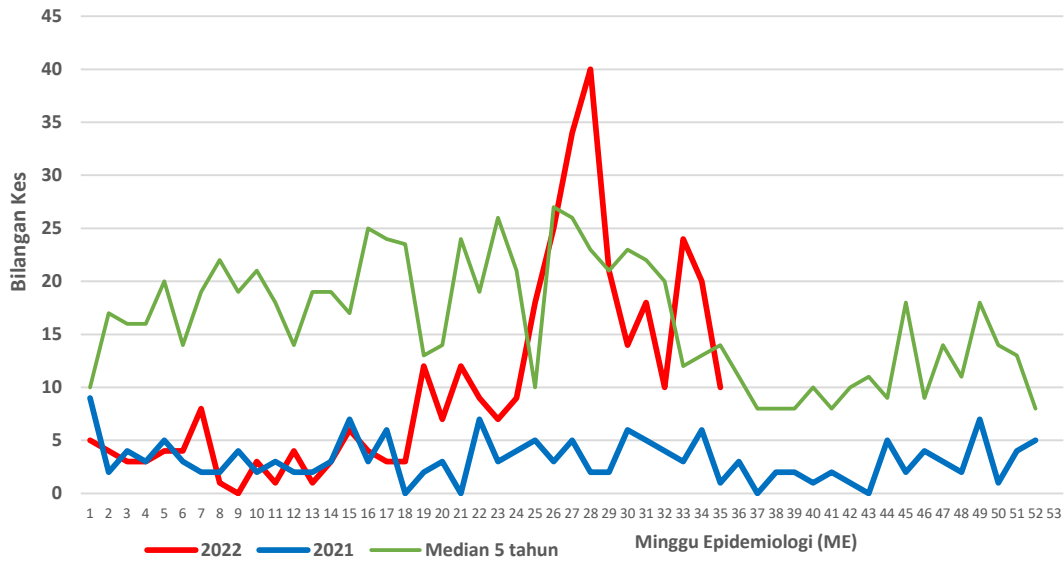

**CARTA KES MINGGUAN DENGGI YANG DIDAFAR BAGI TAHUN 2021-2022
(KUALA SELANGOR)**

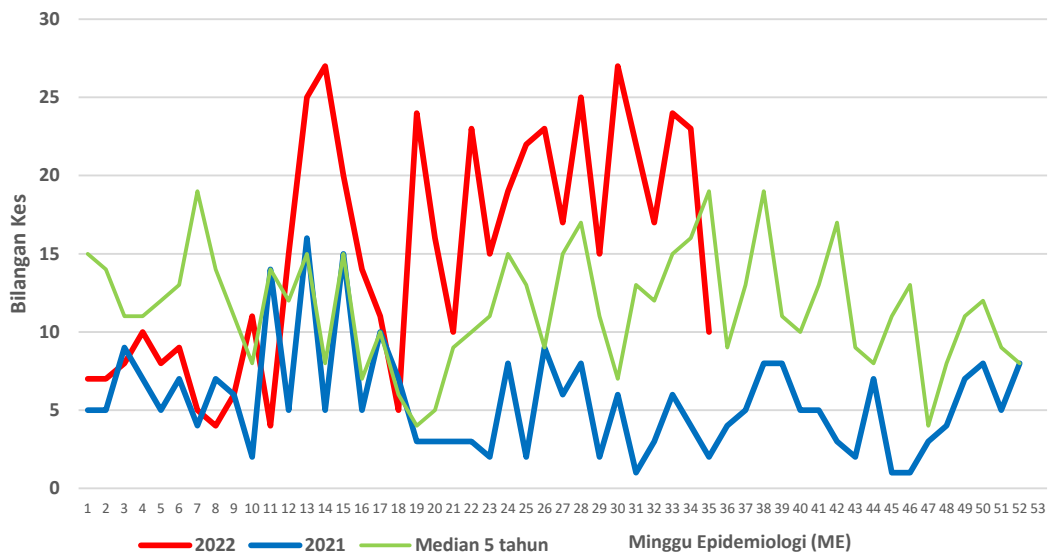

**CARTA KES MINGGUAN DENGGI YANG DIDAFAR BAGI TAHUN 2021-2022
(KUALA LANGAT)**

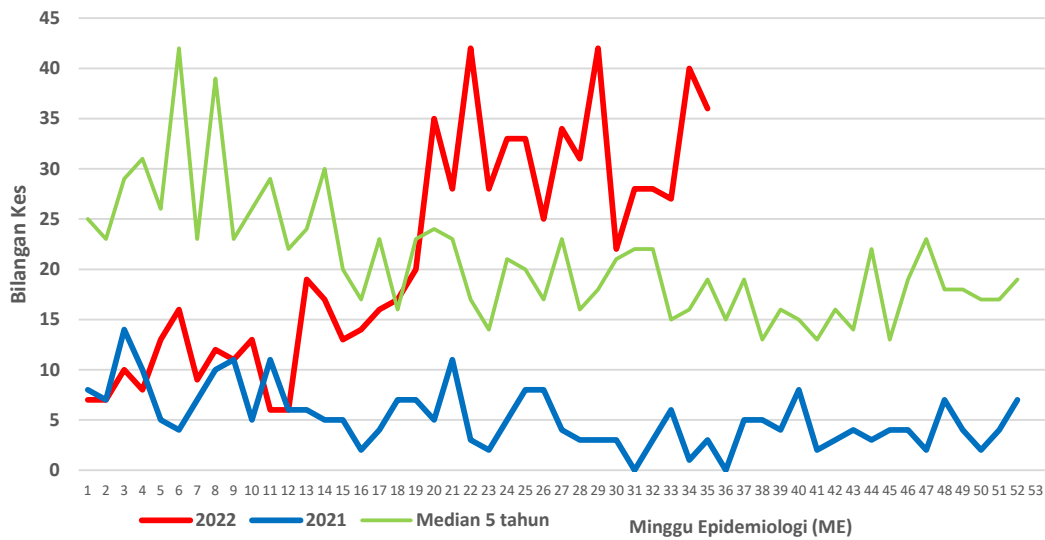

**CARTA KES MINGGUAN DENGGI YANG DIDAFAR BAGI TAHUN 2021-2022
(SABAK BERNAM)**

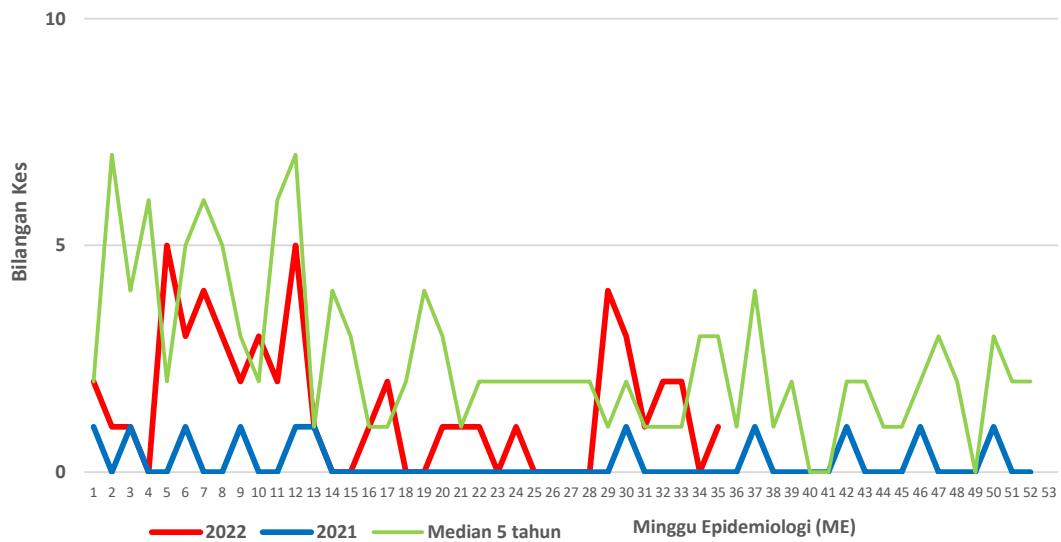

Lampiran B

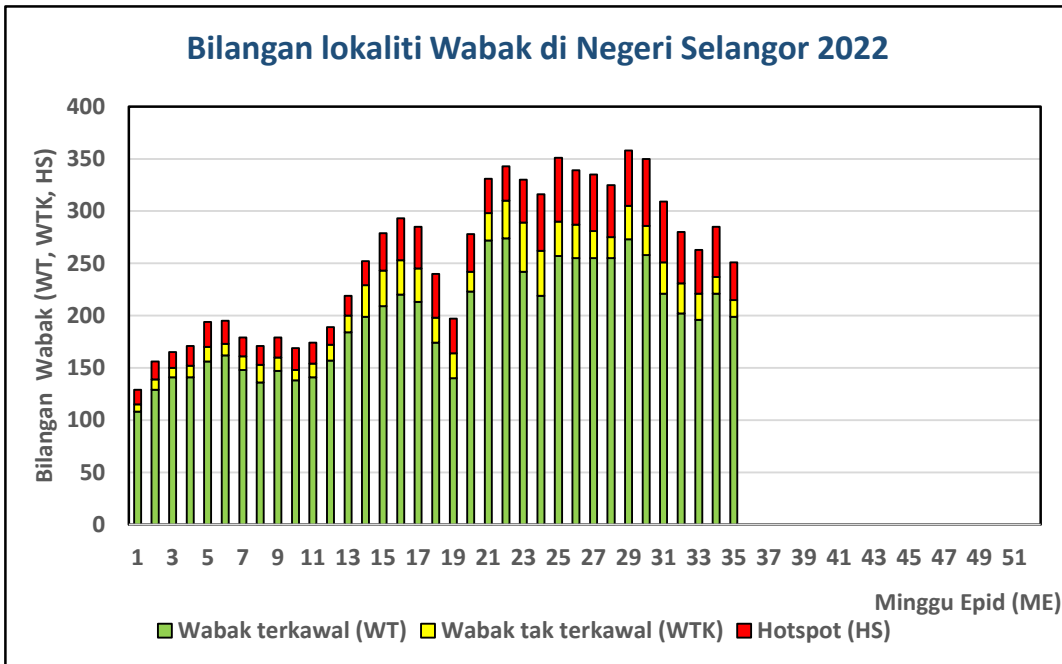

Lampiran C**Senarai lokality wabak tak terkawal dan Hotspot di Selangor**

Tarikh Aktiviti: 3 September 2022

BIL	DAERAH	MUKIM	LOKALITI WABAK	JUMLAH KES
WABAK TAK TERKAWAL				
1	HULU LANGAT	SEMENYIH	APPT TAMAN ANGGERIK VILLA 2	5
2	HULU LANGAT	KAJANG	APPT TAMAN SRI SAGA	5
3	HULU LANGAT	KAJANG	JALAN 1/2 TAMAN PRIMA SAUJANA	5
4	HULU LANGAT	AMPANG	JALAN 1/1-2/3 KAMPUNG INDAH PERMAI	4
5	KLANG	KLANG 01	TAMAN WANGI 02	7
6	KLANG	KLANG (MBSA 01)	SEKSYEN 16 (PANGSAPURI RIMBA JAYA)	6
7	KLANG	KLANG 01	TAMAN BAYU PERDANA 04	4
8	KLANG	KLANG 01	TAMAN PENDAMAR INDAH 1 (03)	4
9	KUALA LANGAT	TANJONG 12 (1)	TAMAN SRI PUTRA (TOMAN)	4
10	PETALING	3. SUNGAI BULOH (MBSA)	E5. SEKSYEN U5 (PANGSAPURI ORKID : BLOK 7 - 12)	8
11	PETALING	8. PETALING (MBSJ)	E15. TMN PUCHONG INTAN 1	6
12	PETALING	1. BUKIT RAJA (MBSA)	E4. SEKSYEN U13 (SETIA PERMAI : JLN U13/42)	6
13	PETALING	2. DAMANSARA (MBSA)	E1. SEKSYEN 13 (KGSAAAS : JLN 13/2 - 13/10F)	4
14	PETALING	5. DAMANSARA (MBPJ)	E11. SRI PJS 6 PANGSAPURI PKNS	4
15	PETALING	2. DAMANSARA (MBSA)	E3. SEKSYEN 28 (KG. BUKIT LANCONG)*	4
16	PETALING	1. BUKIT RAJA (MBSA)	E4. SEKSYEN U16 (PANGSAPURI TERATAI : BLOK 1 - 10)	4

BIL	DAERAH	MUKIM	LOKALITI WABAK	JUMLAH KES
HOTSPOT				
1	HULU LANGAT	KAJANG	JALAN 3/38-3/56 SEKSYEN 3 BANDAR BARU BANGI	30
2	HULU LANGAT	KAJANG	APPT TAMAN BUKIT KENANGAN	26
3	HULU LANGAT	AMPANG	PANGSAPURI TAMAN AMPANG MEWAH	22
4	HULU LANGAT	KAJANG	APPT SERI CEMPAKA SEKSYEN 16 BANDAR BARU BANGI	19
5	HULU LANGAT	KAJANG	JALAN JASMIN 23-32 TAMAN JASMIN	19
6	HULU LANGAT	KAJANG	TAMAN DESA SURADA	19
7	HULU LANGAT	KAJANG	TAMAN ASA JAYA	16
8	HULU LANGAT	KAJANG	TAMAN BUKIT KAJANG	12
9	HULU LANGAT	AMPANG	FLAT SRI NILAM BANDAR BARU AMPANG	11
10	HULU LANGAT	AMPANG	FLAT TAMAN DATO AHMAD RAZALI	9
11	HULU LANGAT	CHERAS	JALAN TKC 3/1-8 TAMAN KOTA CHERAS	8
12	HULU LANGAT	KAJANG	JALAN TKP 10-20 TAMAN KANTAN PERMAI	8
13	HULU LANGAT	CHERAS	APPT INANG TAMAN IMPIAN EHSAN	7
14	HULU LANGAT	BERANANG	JALAN KESUMA 8/1A-8/1H BANDAR TASIK KESUMA	6
15	HULU LANGAT	KAJANG	BLOK A&B RESIDENSI ZAMRUD KAJANG 2	5
16	HULU LANGAT	AMPANG	PANGSAPURI SRI INTAN LEMBAH JAYA SELATAN	5
17	HULU SELANGOR	SERENDAH	APT TERATAI TBR BB	22
18	KLANG	KLANG 01	TAMAN SENTOSA 08	12
19	KLANG	KLANG 01	TAMAN SENTOSA 29	12

20	KLANG	KLANG 01	KAMPUNG SUNGAI UDANG 01	11
21	KLANG	KLANG 01	TAMAN SENTOSA 30	10
22	KLANG	KLANG (MBSA 01)	SEKSYEN 32 (APARTMENT RIMAU PERDANA)	7
23	KLANG	KAPAR 01	TAMAN BERKELEY 03	6
24	KUALA LANGAT	TELOK PANGLIMA GARANG	TAMAN SERI MEDAN	18
25	PETALING	5. DAMANSARA (MBPJ)	E11. SRI PJS 6 FLAT DESA MENTARI 2 (BLOK 4 , 5 , 6)	77
26	PETALING	2. DAMANSARA (MBSA)	E1. SEKSYEN 13 (PANGSAPURI BRUNSFIELD RIVERVIEW)	42
27	PETALING	6. PETALING (MBPJ)	E12. TM PJS 2D FLAT DESA MENTARI (BLOK 11)	29
28	PETALING	2. DAMANSARA (MBSA)	E1. SEKSYEN 2	22
29	PETALING	8. PETALING (MBSJ)	E15. TMN PUCHONG UTAMA (JLN PU 10)	12
30	PETALING	8. PETALING (MBSJ)	E17. TMN BKT SERDANG 8	12
31	PETALING	8. PETALING (MBSJ)	E15. BDR KINRARA 4 (JLN BK 4/1, SEBAHAGIAN 4/2 - 4/4)	10
32	PETALING	2. DAMANSARA (MBSA)	E1. SEKSYEN 16 (PANGSAPURI ANGGERIK INDAH)	9
33	PETALING	7. DAMANSARA (MBSJ)	E13. USJ 13/1	8
34	PETALING	8. PETALING (MBSJ)	E16. TMN PUNCAK JALIL 9A (JLN PUJ 9/1-9/6)	7
35	PETALING	5. DAMANSARA (MBPJ)	E9. KT SS 1 RUMAH PANGSA SRI AMAN	5
36	PETALING	4. SUNGAI BULOH (MBPJ)	E9. KT SS 2 (1) [JLN SS 2/1-2/4, 2/4A,4B, 2/5-2/23, 2/25, 2/25A]	4