

**SITUASI SEMASA****LAPORAN MINGGUAN DEMAM DENGGI NEGERI SELANGOR**
Bagi Minggu Epidemiologi 22/2022 (Tarikh 29.5.22 - 4.6.22)**1. Analisa bilangan kes berdasarkan daerah**

Pada minggu epidemiologi (ME) 22 iaitu bagi tempoh **29 Mei 2022** hingga **4 Jun 2022**, sejumlah **851** kes demam denggi telah dilaporkan di Negeri Selangor, iaitu **penurunan** sebanyak **1.7% (15 kes)** berbanding **866** kes pada minggu sebelumnya. Sejumlah **12,644 kes** demam denggi dilaporkan pada **ME 22** yang berakhir pada **4 Jun 2022** iaitu **peningkatan** sebanyak **90.7% (6,013 kes)** berbanding minggu yang sama tahun 2021 (**6,631 kes**). **3** kes kematian dilaporkan dalam tempoh ini dan **1** kes kematian pada tempoh yang sama tahun lepas.

Jadual 1: Perbandingan bilangan kes demam denggi mengikut daerah berdasarkan ME dan tahun sebelumnya

DAERAH	KES			KUMULATIF KES SEHINGGA		
	ME 21/2022	ME 22/2022	% Peningkatan/ Penurunan	ME 22/2021	ME 22/2022	% Peningkatan/ Penurunan
GOMBAK	77	100	29.9%	1,188	1,288	8.4%
HULU LANGAT	161	172	6.8%	1,748	2,607	49.1%
HULU SELANGOR	12	9	-25.0%	74	100	35.1%
KLANG	205	157	-23.4%	1,042	2,886	177.0%
KUALA LANGAT	28	42	50.0%	153	339	121.6%
KUALA SELANGOR	10	23	130.0%	146	269	84.2%
PETALING	334	322	-3.6%	2,066	4,758	130.3%
SABAK BERNAM	1	1	0.0%	6	38	533.3%
SEPANG	38	25	-34.2%	208	359	72.6%
SELANGOR	866	851	-1.7%	6,631	12,644	90.7%

ME 21/2022 = (22.5.2022 - 28.5.2022)

ME 22/2022 = (29.5.2022 - 4.6.2022)

**SITUASI SEMASA****LAPORAN MINGGUAN DEMAM DENGGI NEGERI SELANGOR**
Bagi Minggu Epidemiologi 22/2022 (Tarikh 29.5.22 - 4.6.22)**2. Analisa bilangan kes berdasarkan mukim**

Negeri Selangor mempunyai 56 mukim dimana mukim yang menunjukkan bilangan kes tertinggi pada ME 22/2022 adalah Damansara (138), Klang (112), Petaling (88), Sg. Buloh (69) dan Kajang (69). Manakala secara kumulatif mukim tertinggi bilangan kes adalah Klang (2,137), Damansara (1,972), Kajang (1,281), Sg. Buloh (1,252) dan Petaling (1,082).

Jadual 2: Perbandingan bilangan kes demam denggi mengikut mukim berdasarkan ME

DAERAH	MUKIM	BILANGAN KES		
		ME 21/2022	ME 22/2022	KUMULATIF 2022
Petaling	Sungai Buloh	66	69	1,252
	Petaling	92	88	1,082
	Damansara	156	138	1,972
	Bukit Raja	20	27	453
Hulu Langat	Kajang	74	69	1,281
	Hulu Langat	3	4	44
	Ampang	30	44	536
	Cheras	29	29	412
	Semenyih	18	20	244
	Beranang	7	6	84
	Hulu Semenyih	0	0	6
Gombak	Batu	26	40	586
	Hulu Kelang	17	20	200
	Rawang	10	17	219
	Kuang	14	17	194
	Setapak	10	6	89
Klang	Klang	171	112	2,137
	Kapar	34	45	749
Sepang	Labu	5	4	39
	Dengkil	31	19	301
	Sepang	2	2	19
Sabak Bernam	Bagan Nakhoda Omar	0	0	1
	Pancang Bedena	0	0	9
	Pasir Panjang	0	1	22
	Sabak	1	0	5
	Sungai Panjang	0	0	1

ME 21/2022 = (22.5.2022 - 28.5.2022)

ME 22/2022 = (29.5.2022 - 4.6.2022)



SITUASI SEMASA
LAPORAN MINGGUAN DEMAM DENGGI NEGERI SELANGOR
 Bagi Minggu Epidemiologi 22/2022 (Tarikh 29.5.22 - 4.6.22)



Jadual 2: Perbandingan bilangan kes demam denggi mengikut mukim berdasarkan ME (sambungan)

DAERAH	MUKIM	BILANGAN KES		
		ME 21/2022	ME 22/2022	KUMULATIF 2022
Hulu Selangor	Serendah	8	4	65
	Batang Kali	2	1	9
	Ampang Pecah	1	1	6
	Hulu Bernam	0	0	8
	Kalumpang	0	1	2
	Hulu Yam	0	1	4
	Rasa	0	0	3
	Kerling	0	1	1
	Buluh Telur	0	0	0
	Pertak	0	0	0
	Sg. Gumut	0	0	0
	Sg. Tinggi	1	0	1
	Kuala Kalumpang	0	0	0
	Kuala Selangor	Ijok	6	18
Tanjung Karang		0	0	5
Jeram		2	2	16
Kuala Selangor		2	2	56
Pasangan		0	1	3
Hujung Permatang		0	0	4
Api-Api		0	0	3
Batang Berjantai		0	0	6
Hulu Tinggi	0	0	0	
Kuala Langat	Tanjung 12 (1)	12	24	205
	Tanjung 12 (2)	6	7	36
	Teluk Panglima Garang	10	9	70
	Batu	0	1	21
	Morib	0	0	6
	Jugra	0	0	0
	Bandar	0	1	1
	Kelanang	0	0	0
SELANGOR		866	851	12,644

ME 21/2022 = (22.5.2022 - 28.5.2022)

ME 22/2022 = (29.5.2022 - 4.6.2022)



SITUASI SEMASA
LAPORAN MINGGUAN DEMAM DENGGI NEGERI SELANGOR
Bagi Minggu Epidemiologi 22/2022 (Tarikh 29.5.22 - 4.6.22)



3. Analisa bilangan lokaliti wabak

Jumlah lokaliti wabak denggi aktif pada hari ke-tujuh (Sabtu) **ME 22/2022** adalah sebanyak **343** dengan perincian **lokaliti hotspot 33, wabak tak terkawal 36 dan wabak terkawal 274**. Bilangan lokaliti *hotspot* berdasarkan daerah adalah Petaling 24, Hulu Langat 4, Klang 2, Kuala Langat 2 dan Sepang 1. Senarai lokaliti wabak tak terkawal dan *hotspot* di *Lampiran C*.

Jadual 3: Bilangan lokaliti wabak mengikut daerah

Daerah	Bilangan Lokaliti Wabak						Jumlah Lokaliti Wabak Aktif	
	Wabak Terkawal		Wabak Tak Terkawal		Hotspot		ME 21/2022	ME 22/2022
	ME 21/2022	ME 22/2022	ME 21/2022	ME 22/2022	ME 21/2022	ME 22/2022		
Petaling	120	115	16	15	21	24	157	154
Hulu Langat	53	69	4	5	4	4	61	78
Gombak	4	8	0	0	0	0	4	8
Klang	72	64	6	12	4	2	82	78
Sepang	7	2	0	3	1	1	8	6
Hulu Selangor	3	3	0	0	0	0	3	3
Kuala Langat	11	12	0	1	3	2	14	15
Kuala Selangor	2	1	0	0	0	0	2	1
Sabak Bernam	0	0	0	0	0	0	0	0
SELANGOR	272	274	26	36	33	33	331	343

Wabak Terkawal : dua atau lebih kes dilaporkan di lokaliti yang sama dalam tempoh 14 hari.

Wabak Tak Terkawal : terdapat pertambahan kes selepas hari ke 14 dari tarikh kes kedua dilaporkan.

Hotspot : lokaliti wabak aktif berlarutan melebihi tempoh 30 hari dari tarikh wabak aktif bermula.

Tarikh wabak aktif bermula dari tarikh kes kedua dilaporkan.

4. ULASAN

- Tren kes denggi di negeri Selangor pada ME22 menunjukkan penurunan kes sebanyak 1.7% berbanding ME sebelumnya.
- Aktiviti pencegahan dan kawalan denggi perlu dipergiatkan lagi agar dapat menekan tren kenaikan yang sedang berlaku.
- Perbincangan dengan agensi-agensi luar yang terlibat dengan pasukan denggi perlu diaktifkan agar masing-masing memainkan peranan dalam kawalan penyakit denggi.
- Tiada kes kematian dilaporkan pada ME21. Kes kematian denggi sehingga kini kekal sebanyak 3 kes. Semua fasiliti kesihatan juga perlu berwaspada dalam menerima kes-kes demam denggi.
- Nasihat pencegahan mesti disebarkan di lokaliti tumpuan awam dan lokaliti yang mempunyai risiko jangkitan bagi membendung peningkatan kejadian kes demam denggi.
- Sehubungan itu, pihak Jabatan Kesihatan Negeri Selangor menyarankan agar komuniti di kawasan kediaman dapat melaksanakan aktiviti pembersihan tempat pembiakan nyamuk aedes sendiri secara berkala di dalam dan persekitaran tempat tinggal dengan ;
 - Meluangkan hanya 10 minit seminggu, pastikan semua takungan air yang tidak digunakan dipersekitaran masing-masing dimusnahkan.
 - Meletakkan ubat pembunuh jentik-jentik ditempat takungan air yang tidak dapat dimusnahkan
 - Bagi takungan air kekal yang disimpan untuk kegunaan, hendaklah sentiasa ditutup rapat atau diletakkan ubat pembunuh jentik-jentik serta diperiksa seminggu sekali.
 - Memakai alat pelindung diri dan pakaian yang menutupi lengan dan kaki untuk mengelakkan gigitan nyamuk.
- Sebarang maklumat tambahan berkaitan kawalan dan pencegahan denggi boleh diperolehi melalui <https://www.infosihat.gov.my/index.php/demam-denggi>.

Disediakan oleh: Unit Kawalan Penyakit Bawaan Vektor, Jabatan Kesihatan Negeri Selangor

Tarikh: 6/06/2022

Sumber data : e-Dengue

Disemak oleh : Dr Nooreen Farzana Mustapha
 Jawatan : Ketua Penolong Pengarah UD 54
 Unit : Unit Kawalan Penyakit Bawaan vektor
 Tarikh : 6/06/2022

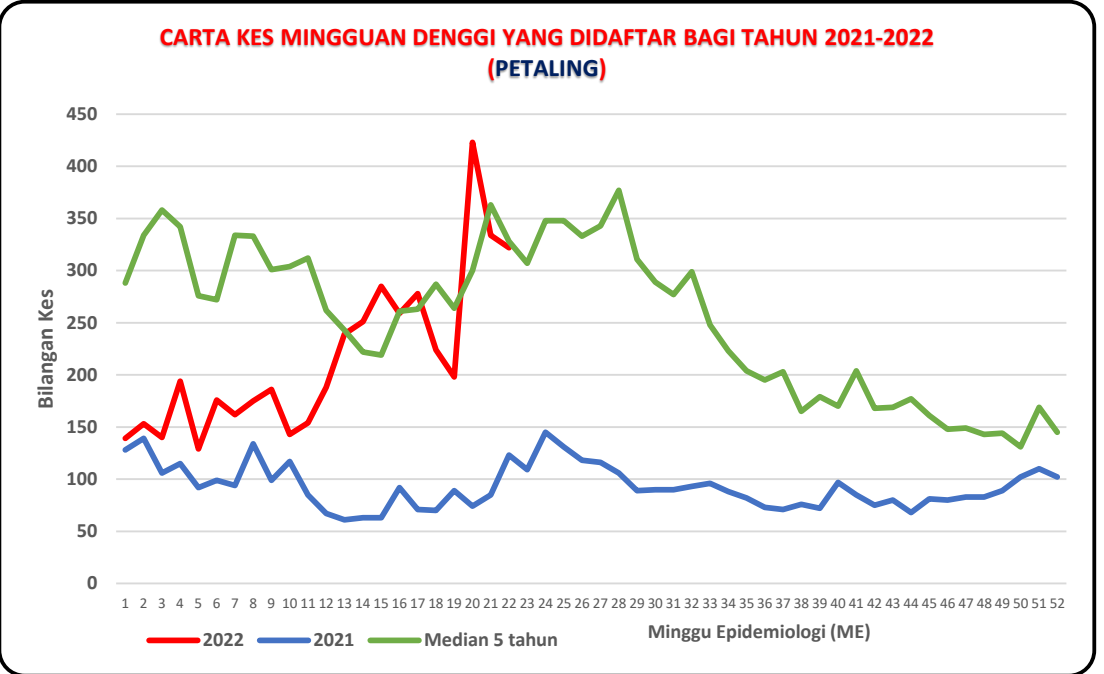
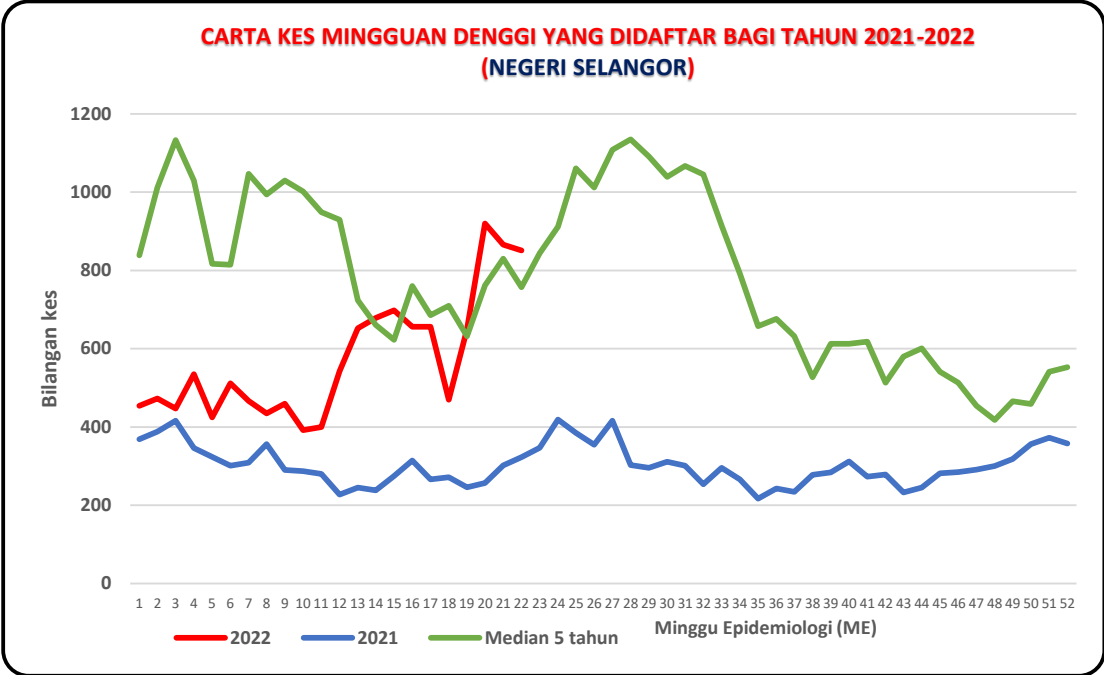

**CARTA KES MINGGUAN DENGGI YANG DIDAFAR BAGI TAHUN 2021-2022
(HULU LANGAT)**

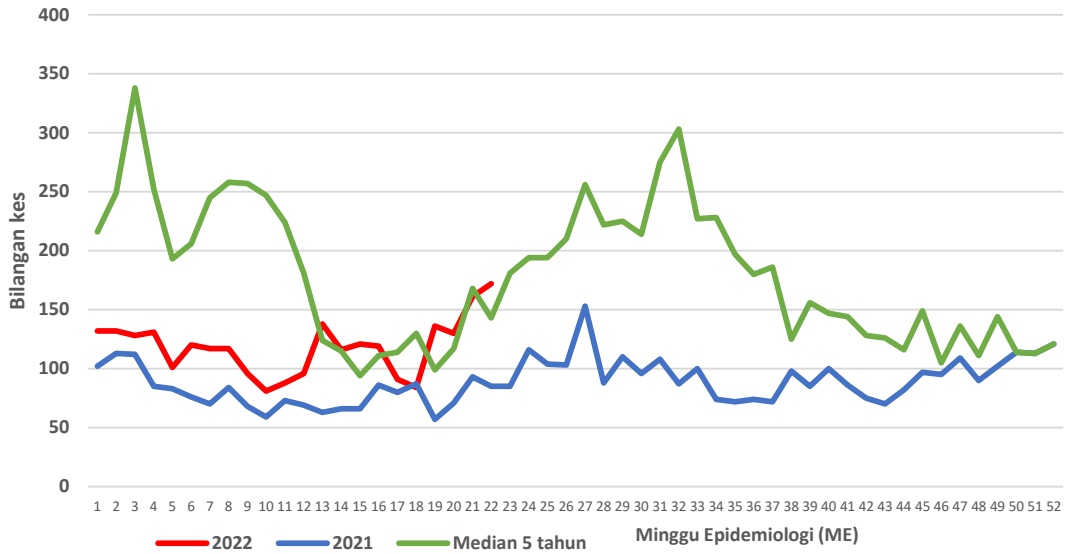

**CARTA KES MINGGUAN DENGGI YANG DIDAFAR BAGI TAHUN 2021-2022
(KLANG)**

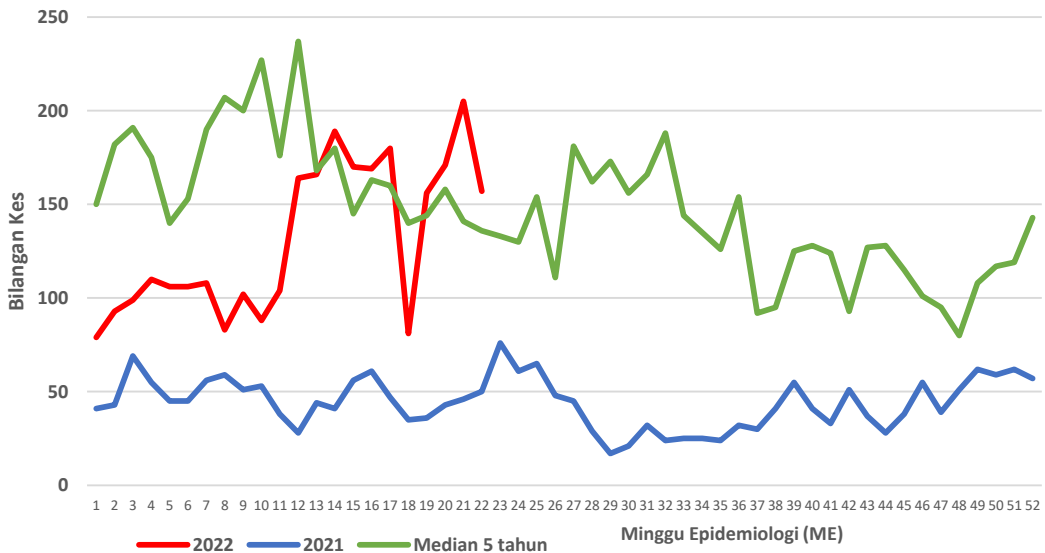

**CARTA KES MINGGUAN DENGGI YANG DIDAFTAR BAGI TAHUN 2021-2022
(GOMBAK)**

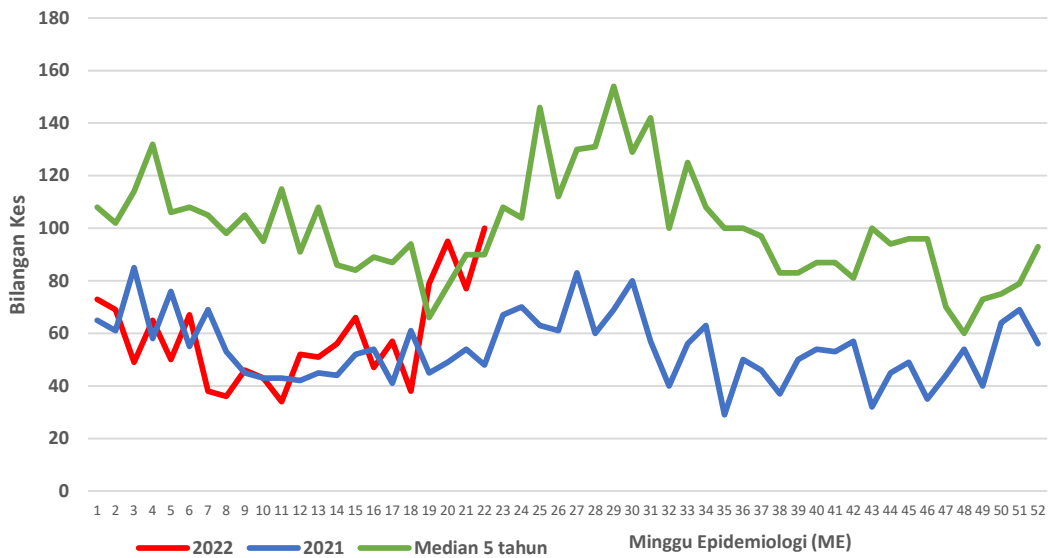

**CARTA KES MINGGUAN DENGGI YANG DIDAFTAR BAGI TAHUN 2021-2022
(SEPANG)**

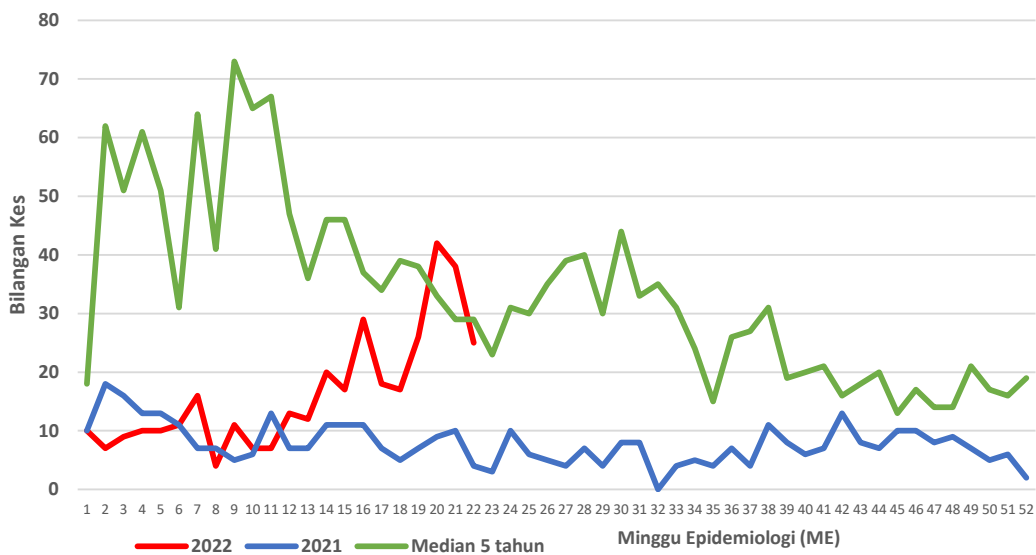

**CARTA KES MINGGUAN DENGGI YANG DIDAFTR BAGI TAHUN 2021-2022
(HULU SELANGOR)**

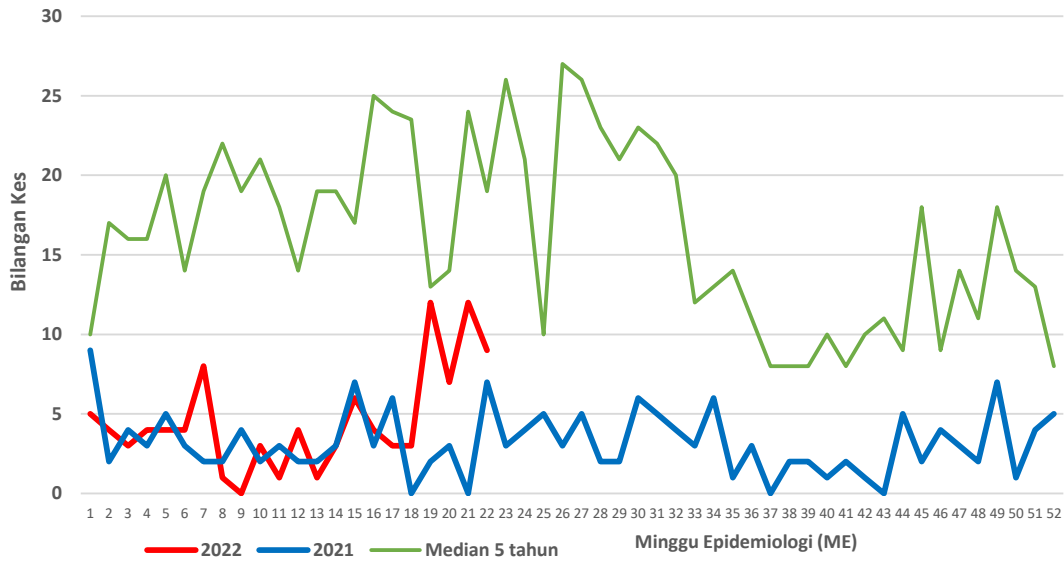

**CARTA KES MINGGUAN DENGGI YANG DIDAFTR BAGI TAHUN 2021-2022
(KUALA SELANGOR)**

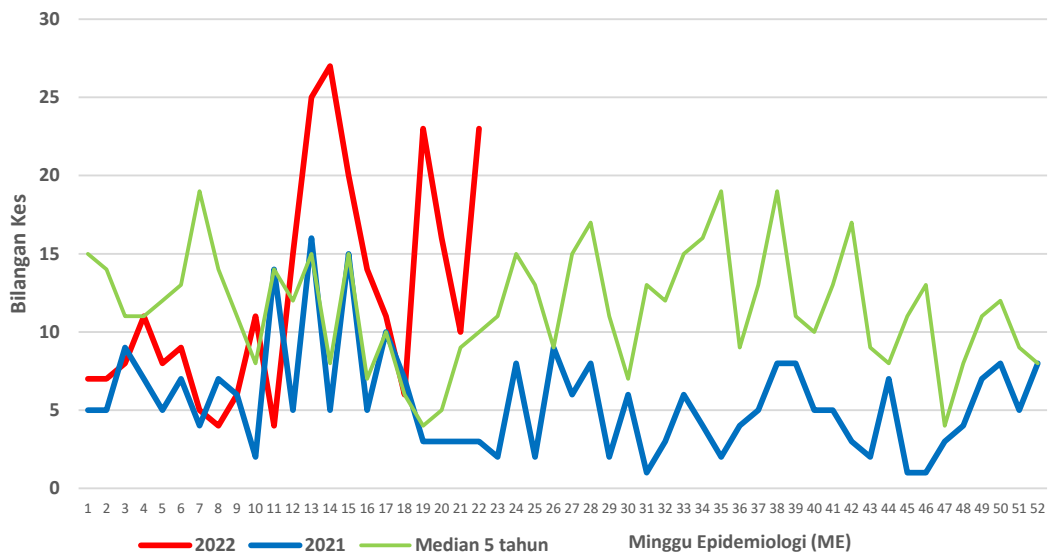

**CARTA KES MINGGUAN DENGGI YANG DIDAFAR BAGI TAHUN 2021-2022
(KUALA LANGAT)**

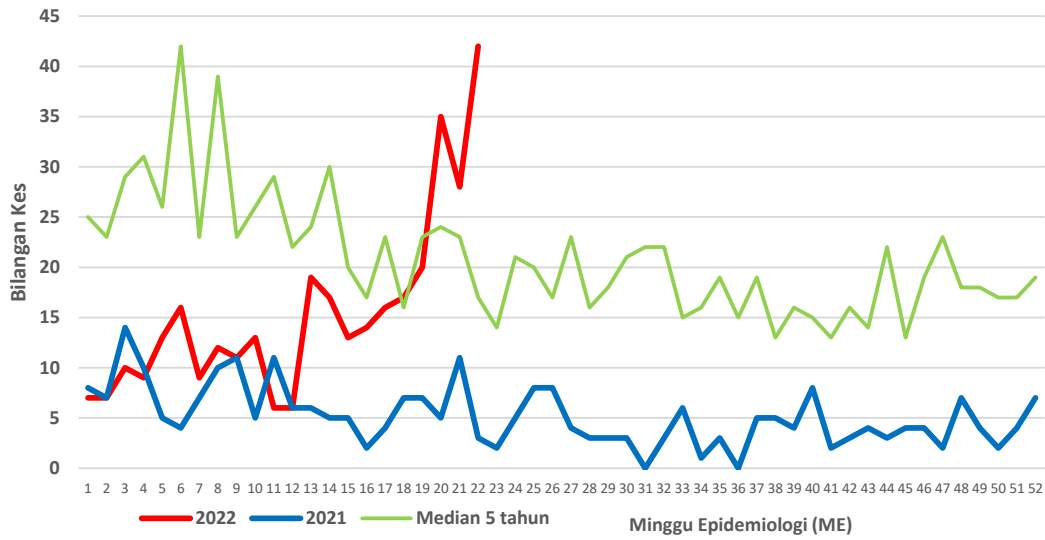

**CARTA KES MINGGUAN DENGGI YANG DIDAFAR BAGI TAHUN 2021-2022
(SABAK BERNAM)**

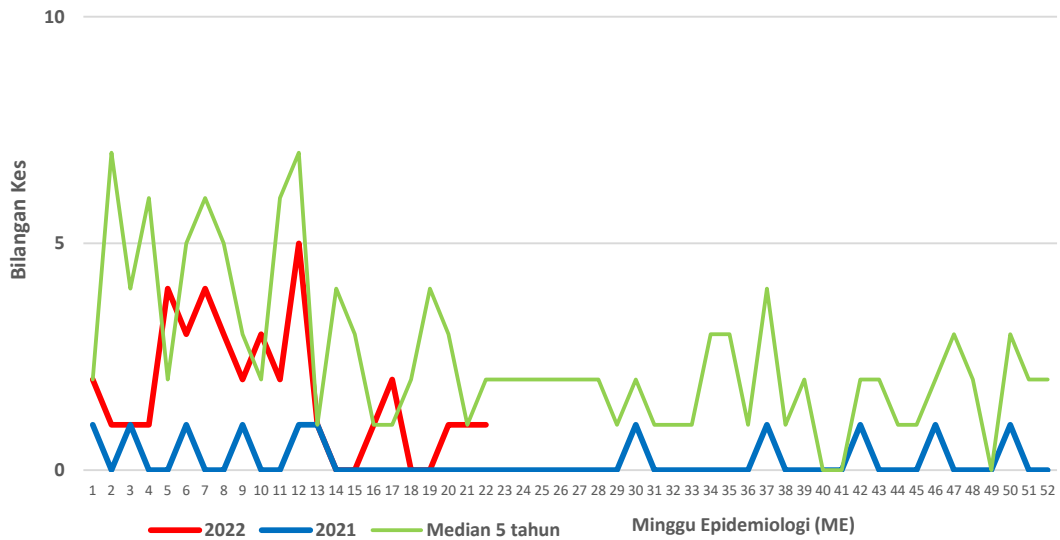

Lampiran B

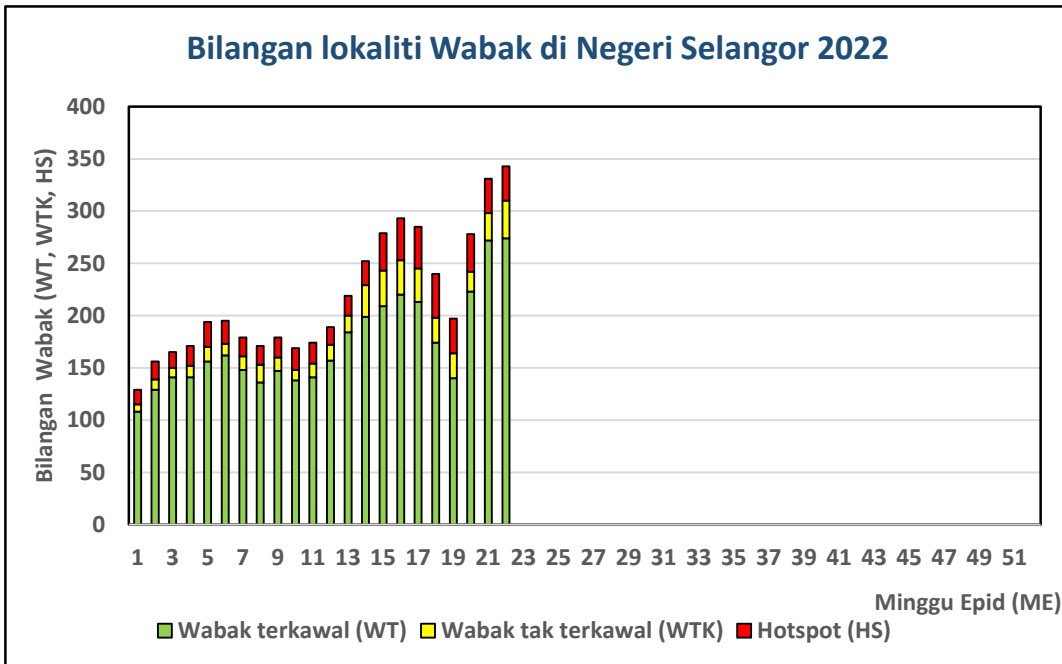

Senarai lokality wabak tak terkawal dan *Hotspot* di Selangor

Tarikh Aktiviti: 4 Jun 2022

BIL	DAERAH	MUKIM	LOKALITI WABAK	JUMLAH KES
WABAK TAK TERKAWAL				
1	HULU LANGAT	KAJANG	JALAN TKP 1-9 TAMAN KANTAN PERMAI	11
2	HULU LANGAT	SEMENYIH	KAMPUNG BARU SEMENYIH	8
3	HULU LANGAT	CHERAS	TAMAN SRI CHERAS	8
4	HULU LANGAT	AMPANG	JALAN PERDANA 6/2,6/4,6/6,6/8&6/10 PANDAN PERDANA	5
5	HULU LANGAT	KAJANG	APPT KENANGAN VIEW TAMAN BUKIT KENANGAN	4
6	KLANG	KLANG (MBSA 01)	SEKSYEN 25 (TERES B : JLN 25/12-25/25)	16
7	KLANG	KLANG 01	CONDOMINIUM GOLDEN VILLA	13
8	KLANG	KLANG (MBSA 01)	SEKSYEN 35 (DESA KEMUNING)	12
9	KLANG	KLANG (MBSA 01)	SEKSYEN 25 (TERES J : JLN 25/84-25/97)	11
10	KLANG	KLANG (MBSA 01)	SEKSYEN 25 (TERES D : JLN 25/28 - 25/35)	9
11	KLANG	KLANG 01	PANGSAPURI PERDANA VILLA	7
12	KLANG	KLANG (MBSA 01)	SEKSYEN 36 (DESA LATANIA JLN 36/1 - 36/9C)	7
13	KLANG	KLANG 01	TAMAN SENTOSA PERDANA 05	6
14	KLANG	KLANG 01	KAMPUNG IDAMAN 02	6
15	KLANG	KLANG (MBSA 01)	SEKSYEN 25 (APARTMENT MEDITERANEAN)	6
16	KLANG	KLANG (MBSA 01)	SEKSYEN 25 (TERES A : JLN 25/2 - 25/11)	5
17	KLANG	KLANG 01	TAMAN BAYU PERDANA 04	4
18	KUALA LANGAT	TANJONG 12 (1)	TAMAN SEJAHTERA	15

19	PETALING	8. PETALING (MBSJ)	E16. TMN LESTARI PERDANA (PANGSAPURI SRI INDAH) BLOK 1 HINGGA 35	12
20	PETALING	4. SUNGAI BULOH (MBPJ)	E8. BU PJU 6A TMN KAYU ARA INDAH	12
21	PETALING	8. PETALING (MBSJ)	E16. TMN PINGGIRAN PUTRA (VISTA PINGGIRAN) JLN PINGGIRAN PUTRA	11
22	PETALING	2. DAMANSARA (MBSA)	E3. SEKSYEN 28 (PANGSAPURI SRI ANGKASA)	8
23	PETALING	7. DAMANSARA (MBSJ)	E14. USJ 20/6	7
24	PETALING	5. DAMANSARA (MBPJ)	E9. KT SS 3(TERES 1)[JLN SS 3/41,41A,43,45,47,49,51,53,55,57,59,59A-D,59F]	7
25	PETALING	6. PETALING (MBPJ)	E12. TM SEK 51A FLAT IMPIAN BAI DURI	6
26	PETALING	7. DAMANSARA (MBSJ)	E13. USJ 3/4	6
27	PETALING	8. PETALING (MBSJ)	E14. BT 13 KG KENANGAN	5
28	PETALING	8. PETALING (MBSJ)	E14. BT 14 KG BARU	5
29	PETALING	3. SUNGAI BULOH (MBSA)	E5. SEKSYEN U20 (FASA 1B BBSB : JLN 1B/1 - 1D/3)	5
30	PETALING	4. SUNGAI BULOH (MBPJ)	E6. BL PJU 8 EMPIRE CITY	5
31	PETALING	6. PETALING (MBPJ)	E12. TM SEK 51A (TERES)	5
32	PETALING	7. DAMANSARA (MBSJ)	E13. PJS 9/2 - PJS 9/30	5
33	PETALING	7. DAMANSARA (MBSJ)	E13. TMN PINGGIRAN USJ 3	4
34	SEPANG	DENGKIL	PUTRA INTAN CONDOMINIUM	9
35	SEPANG	DENGKIL	TAMAN PERMATA	7
36	SEPANG	DENGKIL	APT CEMPAKA, BKT PUCHONG 2	7

BIL	DAERAH	MUKIM	LOKALITI WABAK	JUMLAH KES
HOTSPOT				
1	HULU LANGAT	BERANANG	JALAN KESUMA 7/2 (TERES),7/8-7/16 BANDAR TASIK KESUMA	17
2	HULU LANGAT	SEMENYIH	SEKSYEN 1 BANDAR RINCHING	12
3	HULU LANGAT	KAJANG	JALAN 1-17 KAMPUNG BARU SUNGAI CHUA	9
4	HULU LANGAT	CHERAS	JALAN CJ 4 TAMAN CHERAS JAYA	7
5	KLANG	KLANG 01	PANGSAPURI PKNS BANDAR SULTAN SULEIMAN 02	13
6	KLANG	KLANG (MBSA 01)	SEKSYEN 25 (APARTMENT ANDORA)	8
7	KUALA LANGAT	TANJONG 12 (1)	TAMAN SERI JAROM	21
8	KUALA LANGAT	TANJONG 12 (2)	BANDAR SERI EHSAN ZON 3	20
9	PETALING	5. DAMANSARA (MBPJ)	E11. SRI PJS 6 FLAT DESA MENTARI 2 (BLOK 4 , 5 , 6)	64
10	PETALING	2. DAMANSARA (MBSA)	E2. SEKSYEN 23 (TERES A : JLN 23/6 - 23/12)	58
11	PETALING	7. DAMANSARA (MBSJ)	E13. SS 19/1	33
12	PETALING	7. DAMANSARA (MBSJ)	E13. TMN PINGGIRAN USJ 1	25
13	PETALING	8. PETALING (MBSJ)	E15. BT 13 KG SRI AMAN (LRG BESTARI)	23
14	PETALING	6. PETALING (MBPJ)	E12. TM PJS 2C APT MEDAN CAHAYA 2 (BLOK D , E , F)	18
15	PETALING	8. PETALING (MBSJ)	E13. PJS 9/1 (LAGOON PERDANA & RUMAH KEDAI)	16
16	PETALING	7. DAMANSARA (MBSJ)	E13. USJ 11/1	16
17	PETALING	5. DAMANSARA (MBPJ)	E11. SRI PJS 6 FLAT DESA MENTARI 1 (BLOK 1 , 2 , 3)	15
18	PETALING	1. BUKIT RAJA (MBSA)	E2. SEKSYEN 17 (TERES A : JLN 17/2 - 17/15)	15
19	PETALING	7. DAMANSARA (MBSJ)	E14. USJ 16 (SRI TANJUNG)	15

20	PETALING	7. DAMANSARA (MBSJ)	E13. USJ 12/1	14
21	PETALING	7. DAMANSARA (MBSJ)	E13. PJS 11/26 (SUN -U RESIDENT)	12
22	PETALING	2. DAMANSARA (MBSA)	E1. SEKSYEN 16 (FLAT C : BLOK 17 - 26)	11
23	PETALING	5. DAMANSARA (MBPJ)	E11. SRI PJS 6 PANGSAPURI PKNS	11
24	PETALING	6. PETALING (MBPJ)	E12. TM PJS 2 APPT TAMAN MEDAN JAYA	10
25	PETALING	2. DAMANSARA (MBSA)	E3. SEKSYEN 26 (FLAT PPRT BLOK A,B,C)	10
26	PETALING	4. SUNGAI BULOH (MBPJ)	E7. KD PJU 5 COVA VILLA	10
27	PETALING	5. DAMANSARA (MBPJ)	E11. SRI PJS 10 (TERES 1) [JLN PJS 10/1,10/3,10/5,10/6,10/7,10/8,10/10]	9
28	PETALING	3. SUNGAI BULOH (MBSA)	E5. SEKSYEN U6 (KG MELAYU SUBANG G : JLN TEMBUSU)	8
29	PETALING	7. DAMANSARA (MBSJ)	E13. USJ 2/4	8
30	PETALING	3. SUNGAI BULOH (MBSA)	E5. SEKSYEN U5 (MUTIARA SUBANG : JLN U5/4 - U5/9)	7
31	PETALING	2. DAMANSARA (MBSA)	E1. SEKSYEN 6 (TERES A : JLN 6/1A - 6/2F & 6/9A-6/10A)	6
32	PETALING	4. SUNGAI BULOH (MBPJ)	E6. BL PJU 10 APT PERMAI	5
33	SEPANG	DENGKIL	UNITEN, AMANAH	19