



SITUASI SEMASA

LAPORAN MINGGUAN DEMAM DENGGI NEGERI SELANGOR Bagi Minggu Epidemiologi 18/2022 (Tarikh 01.5.22 - 07.5.22)



1. Analisa bilangan kes berdasarkan daerah

Pada minggu epidemiologi (ME) 18 iaitu bagi tempoh **01 Mei** hingga **07 Mei 2022**, sejumlah **470** kes demam denggi telah dilaporkan di Negeri Selangor, iaitu **penurunan** sebanyak **28.4% (186 kes)** berbanding **656** kes pada minggu sebelumnya. Sejumlah **9,381** kes demam denggi dilaporkan pada **ME 18** yang berakhir pada **07 Mei 2022** iaitu **peningkatan** sebanyak **70.5% (3,878 kes)** berbanding minggu yang sama tahun 2021 (**5,503 kes**). **1** kes kematian dilaporkan dalam tempoh ini dan pada tempoh yang sama tahun lepas.

Jadual 1: Perbandingan bilangan kes demam denggi mengikut daerah berdasarkan ME dan tahun sebelumnya

DAERAH	KES			KUMULATIF KES SEHINGGA		
	ME 17/2022	ME 18/2022	% Peningkatan/ Penurunan	ME 18/2021	ME 18/2022	% Peningkatan/ Penurunan
GOMBAK	57	38	-33.3%	992	937	-5.5%
HULU LANGAT	91	84	-7.7%	1,442	2,008	39.3%
HULU SELANGOR	3	3	0.0%	62	61	-1.6%
KLANG	180	81	-55.0%	867	2,205	154.3%
KUALA LANGAT	16	17	6.3%	127	214	68.5%
KUALA SELANGOR	11	6	-45.5%	134	196	46.3%
PETALING	278	224	-19.4%	1,695	3,498	106.4%
SABAK BERNAM	2	0	-100.0%	6	35	483.3%
SEPANG	18	17	-5.6%	178	227	27.5%
SELANGOR	656	470	-28.4%	5,503	9,381	70.5%

ME 17/2022 = (24.4.2022 - 30.4.2022)

ME 18/2022 = (01.5.2022 - 07.5.2022)

**SITUASI SEMASA****LAPORAN MINGGUAN DEMAM DENGGI NEGERI SELANGOR**
Bagi Minggu Epidemiologi 18/2022 (Tarikh 01.5.22 - 07.5.22)**2. Analisa bilangan kes berdasarkan mukim**

Negeri Selangor mempunyai 56 mukim dimana mukim yang menunjukkan bilangan kes tertinggi pada ME 18/2022 adalah Damansara (112), Klang (59), Sg. Buloh (48), Petaling (47) dan Kajang (35). Manakala secara kumulatif mukim tertinggi bilangan kes adalah Klang (1,623), Damansara (1,409), Kajang (1,031), Sg. Buloh (964) dan Petaling (757).

Jadual 2: Perbandingan bilangan kes demam denggi mengikut mukim berdasarkan ME

DAERAH	MUKIM	BILANGAN KES		
		ME 17/2022	ME 18/2022	KUMULATIF 2022
Petaling	Sungai Buloh	57	48	916
	Petaling	62	47	710
	Damansara	126	112	1,297
	Bukit Raja	33	18	334
Hulu Langat	Kajang	38	35	996
	Hulu Langat	0	4	30
	Ampang	17	16	390
	Cheras	21	20	291
	Semenyih	12	5	167
	Beranang	3	4	44
	Hulu Semenyih	0	0	6
Gombak	Batu	21	19	434
	Hulu Kelang	15	8	117
	Rawang	13	5	145
	Kuang	5	5	148
	Setapak	3	1	55
Klang	Klang	140	59	1,564
	Kapar	40	22	552
Sepang	Labu	4	1	22
	Dengkil	14	14	177
	Sepang	0	2	12
Sabak Bernam	Bagan Nakhoda Omar	1	0	1
	Pancang Bedena	0	0	9
	Pasir Panjang	0	0	20
	Sabak	1	0	4
	Sungai Panjang	0	0	1

ME 17/2022 = (24.4.2022 - 30.4.2022)

ME 18/2022 = (01.5.2022 - 07.5.2022)



SITUASI SEMASA
LAPORAN MINGGUAN DEMAM DENGGI NEGERI SELANGOR
 Bagi Minggu Epidemiologi 18/2022 (Tarikh 01.5.22 - 07.5.22)



Jadual 2: Perbandingan bilangan kes demam denggi mengikut mukim berdasarkan ME (sambungan)

DAERAH	MUKIM	BILANGAN KES		
		ME 17/2022	ME 18/2022	KUMULATIF 2022
Hulu Selangor	Serendah	0	1	37
	Batang Kali	0	0	6
	Ampang Pecah	2	1	3
	Hulu Bernam	1	0	5
	Kalumpang	0	0	1
	Hulu Yam	0	0	2
	Rasa	0	0	3
	Kerling	0	0	0
	Buluh Telur	0	0	0
	Pertak	0	0	0
	Sg. Gumut	0	0	0
	Sg. Tinggi	0	0	0
	Kuala Kalumpang	0	0	0
	Kuala Selangor	Ijok	8	3
Tanjung Karang		0	0	5
Jeram		0	1	10
Kuala Selangor		2	1	47
Pasangan		1	0	1
Hujung Permatang		0	0	4
Api-Api		0	0	3
Batang Berjantai		0	1	2
Hulu Tinggi		0	0	0
Kuala Langat	Tanjung 12 (1)	8	10	117
	Tanjung 12 (2)	5	3	14
	Teluk Panglima Garang	3	4	41
	Batu	0	0	19
	Morib	0	0	6
	Jugra	0	0	0
	Bandar	0	0	0
	Kelanang	0	0	0
SELANGOR		656	470	8,887

ME 17/2022 = (24.4.2022 - 30.4.2022)

ME 18/2022 = (01.5.2022 - 07.5.2022)



SITUASI SEMASA
LAPORAN MINGGUAN DEMAM DENGGI NEGERI SELANGOR
Bagi Minggu Epidemiologi 18/2022 (Tarikh 01.5.22 - 07.5.22)



3. Analisa bilangan lokaliti wabak

Jumlah lokaliti wabak denggi aktif pada hari ke-tujuh (Sabtu) **ME 18/2022** adalah sebanyak **240** dengan perincian **lokaliti hotspot 42, wabak tak terkawal 24 dan wabak terkawal 174**. Bilangan lokaliti *hotspot* berdasarkan daerah adalah Petaling 25, Klang 8, Hulu Langat 6, Sepang 1, Kuala Langat 1 dan Kuala Selangor 1. Senarai lokaliti wabak tak terkawal dan *hotspot* di *Lampiran C*.

Jadual 3: Bilangan lokaliti wabak mengikut daerah

Daerah	Bilangan Lokaliti Wabak						Jumlah Lokaliti Wabak Aktif	
	Wabak Terkawal		Wabak Tak Terkawal		Hotspot		ME 17/2022	ME 18/2022
	ME 17/2022	ME 18/2022	ME 17/2022	ME 18/2022	ME 17/2022	ME 18/2022		
Petaling	100	79	13	9	24	25	137	113
Hulu Langat	32	32	4	3	8	6	44	41
Gombak	2	1	0	0	0	0	2	1
Klang	68	53	14	10	7	8	89	71
Selangor	3	1	1	1	0	1	4	3
Hulu Selangor	0	1	0	0	0	0	0	1
Kuala Langat	6	5	0	1	0	1	6	7
Kuala Selangor	2	2	0	0	1	1	3	3
Sabak Bernam	0	0	0	0	0	0	0	0
SELANGOR	213	174	32	24	40	42	285	240

Wabak Terkawal : dua atau lebih kes dilaporkan di lokaliti yang sama dalam tempoh 14 hari.

Wabak Tak Terkawal : terdapat pertambahan kes selepas hari ke 14 dari tarikh kes kedua dilaporkan.

Hotspot : lokaliti wabak aktif berlarutan melebihi tempoh 30 hari dari tarikh wabak aktif bermula.

Tarikh wabak aktif bermula dari tarikh kes kedua dilaporkan.

4. ULASAN

- Tren kes Denggi negeri Selangor menunjukkan penurunan 28.4% pada ME18 berbanding ME17.
- Walaupun terdapat penurunan dengan angka yang signifikan, berkemungkinan terdapat pelbagai faktor dan hipotesis di mana pergerakan warga Selangor menyambut hari raya yang mungkin di luar kawasan atau pun tidak hadir ke hospital.
- Namun, semua fasiliti kesihatan dan PKD perlu peka dan berwaspada dengan kehadiran kes yang serius/kritikal iaitu lewat mendapat rawatan di fasiliti kesihatan bawah seliaan PKD masing-masing.
- Tempat tumpuan awam perlu sentiasa dipastikan tidak menjadi faktor punca jangkitan, justeru itu PKD perlu melakukan aktiviti pencegahan dengan lebih aktif.
- Nasihat pencegahan mesti disebar di lokaliti tumpuan awam dan lokaliti yang mempunyai risiko jangkitan bagi memendung peningkatan kejadian kes demam denggi.
- Sehubungan itu, pihak Jabatan Kesihatan Negeri Selangor menyarankan agar komuniti di kawasan kediaman dapat melaksanakan aktiviti pembersihan tempat pembiakan nyamuk aedes sendiri secara berkala di dalam dan persekitaran tempat tinggal dengan ;
 - Meluangkan hanya 10 minit seminggu, pastikan semua takungan air yang tidak digunakan dipersekitaran masing-masing dimusnahkan.
 - Meletakkan ubat pembunuh jentik-jentik ditempat takungan air yang tidak dapat dimusnahkan
 - Bagi takungan air kekal yang disimpan untuk kegunaan, hendaklah sentiasa ditutup rapat atau diletakkan ubat pembunuh jentik-jentik serta diperiksa seminggu sekali.
 - Memakai alat pelindung diri dan pakaian yang menutupi lengan dan kaki untuk mengelakkan gigitan nyamuk.
- Sebarang maklumat tambahan berkaitan kawalan dan pencegahan denggi boleh diperolehi melalui <https://www.infosihat.gov.my/index.php/demam-denggi>.

Disediakan oleh: Unit Kawalan Penyakit Bawaan Vektor, Jabatan Kesihatan Negeri Selangor

Tarikh: 9 Mei 2022

Sumber data : e-Dengue

Disemak oleh : Dr Amir bin Suhaimi
Jawatan : Ketua Penolong Pengarah UD 48
Unit : Unit Kawalan Penyakit Bawaan vektor
Tarikh : 09 Mei 2022

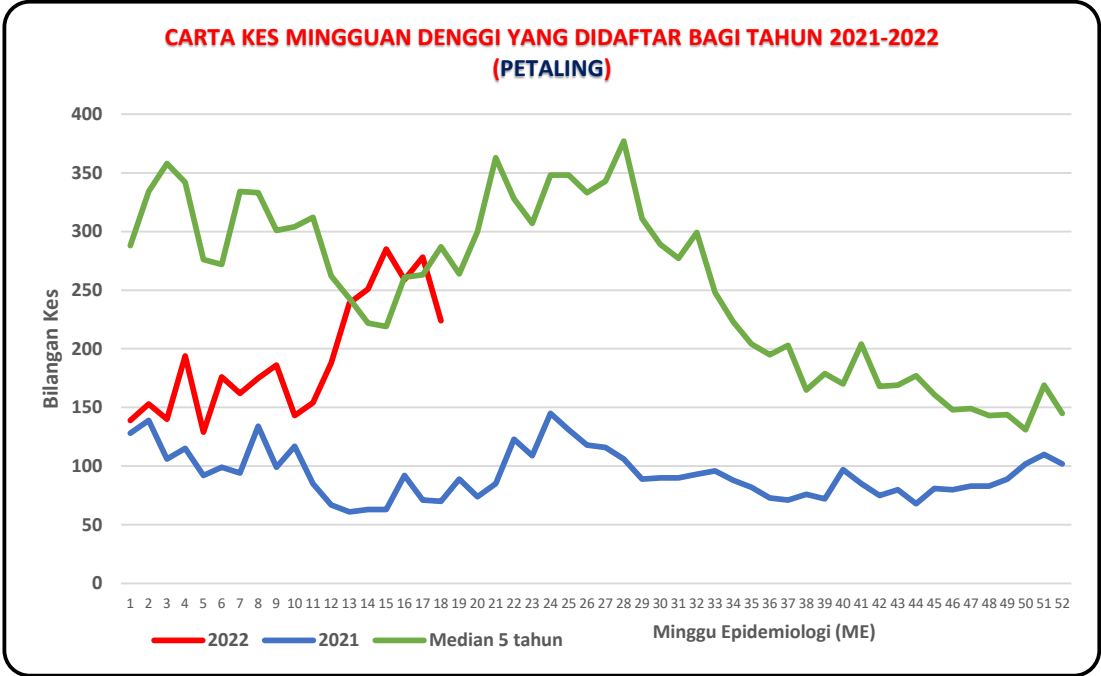
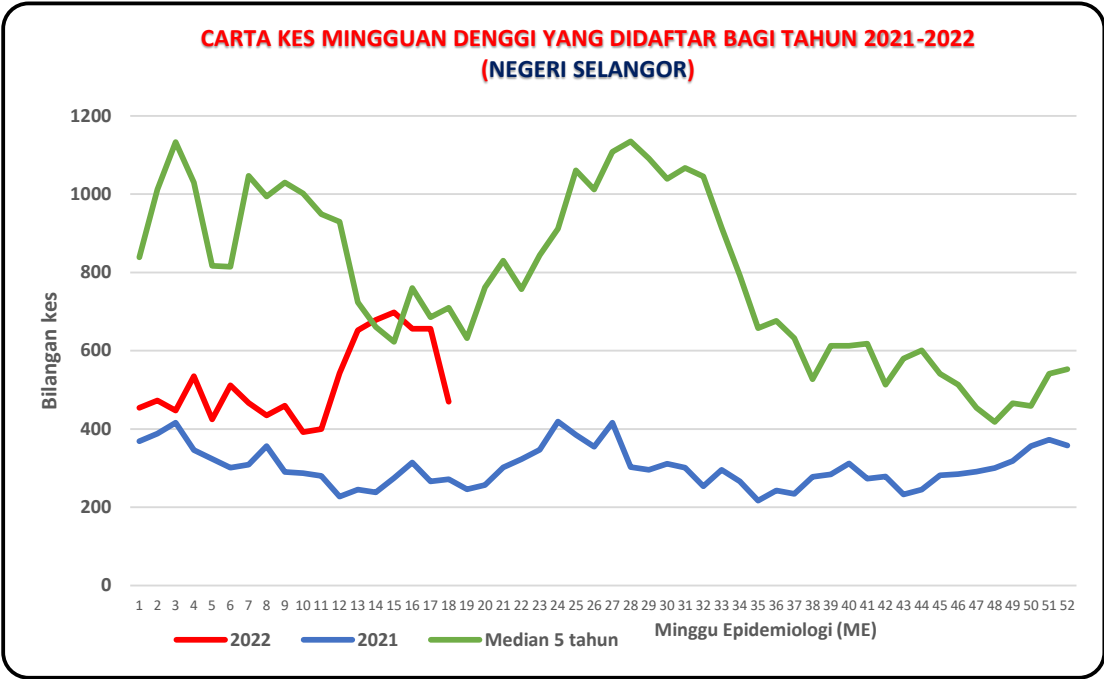

**CARTA KES MINGGUAN DENGGI YANG DIDAFAR BAGI TAHUN 2021-2022
(HULU LANGAT)**

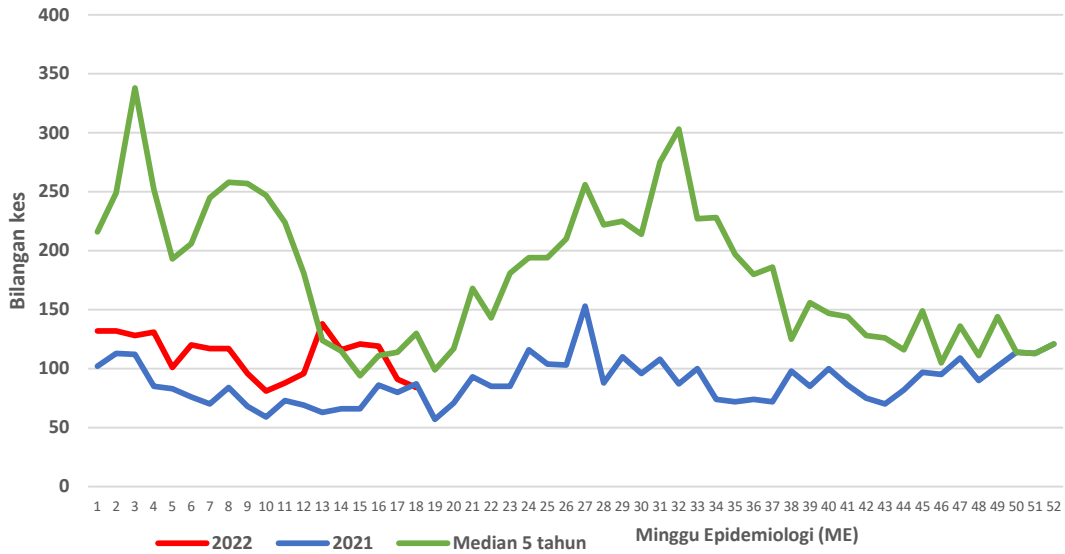

**CARTA KES MINGGUAN DENGGI YANG DIDAFAR BAGI TAHUN 2021-2022
(KLANG)**

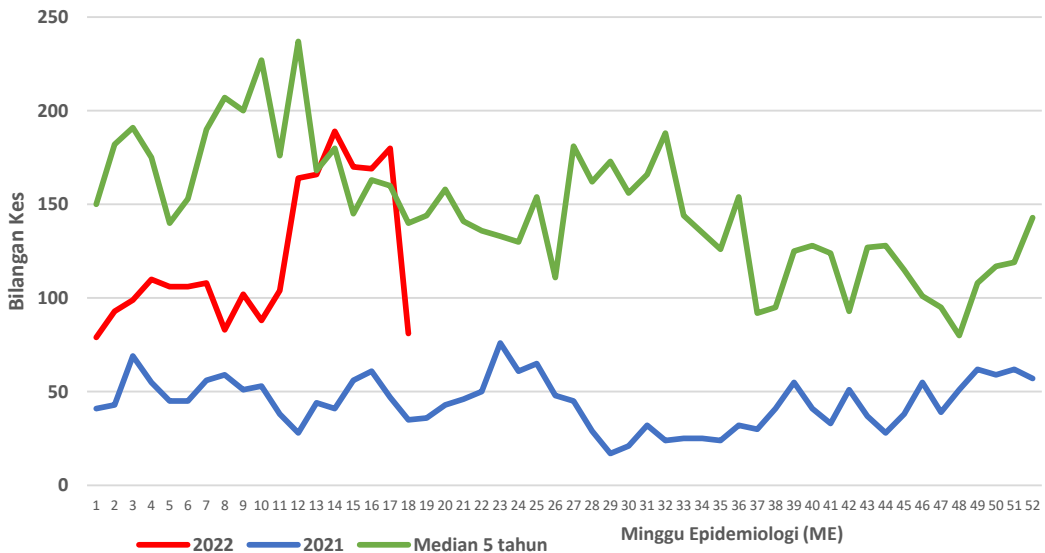

**CARTA KES MINGGUAN DENGGI YANG DIDAFAR BAGI TAHUN 2021-2022
(GOMBAK)**

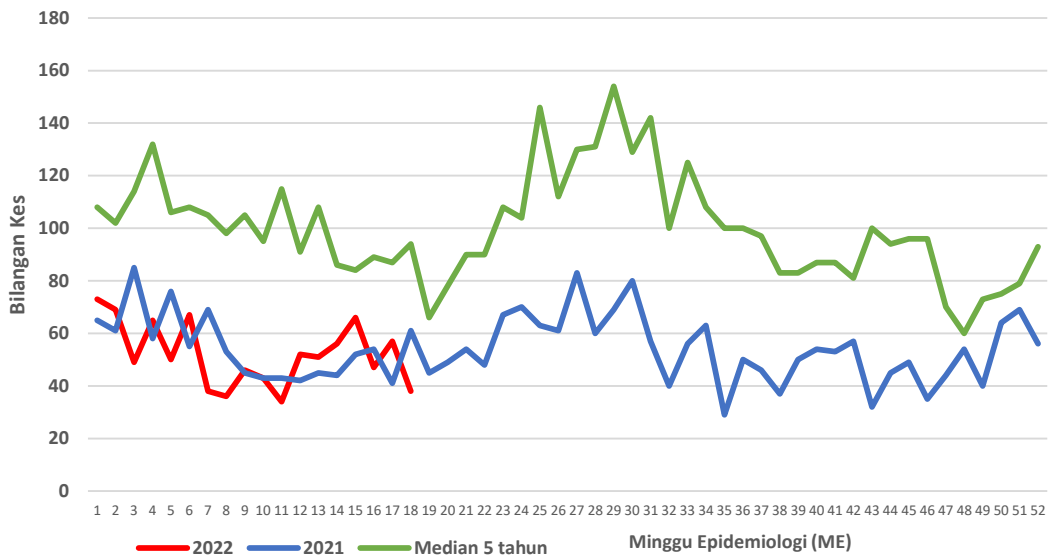

**CARTA KES MINGGUAN DENGGI YANG DIDAFAR BAGI TAHUN 2021-2022
(SEPANG)**

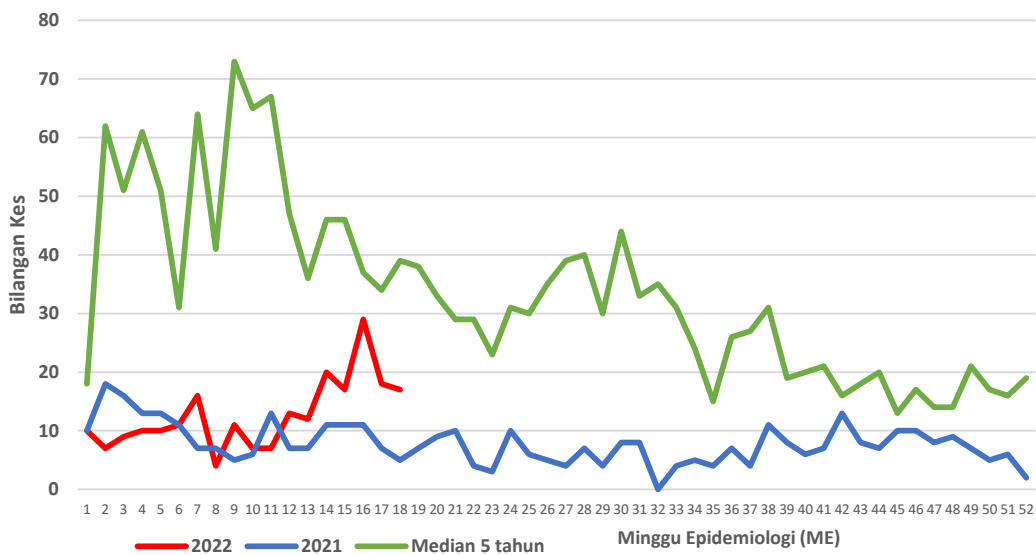

**CARTA KES MINGGUAN DENGGI YANG DIDAFTR BAGI TAHUN 2021-2022
(HULU SELANGOR)**

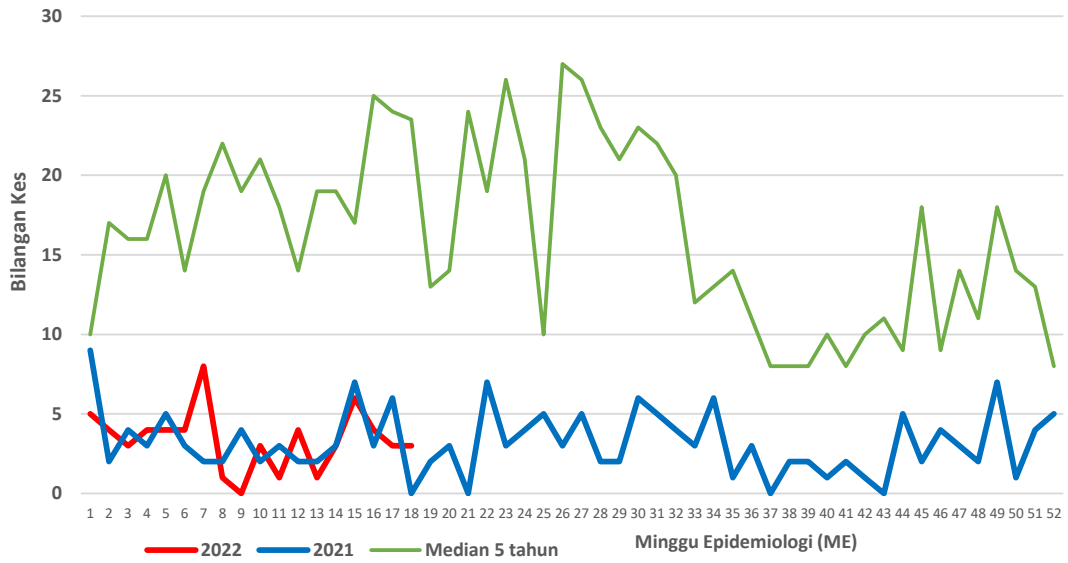

**CARTA KES MINGGUAN DENGGI YANG DIDAFTR BAGI TAHUN 2021-2022
(KUALA SELANGOR)**

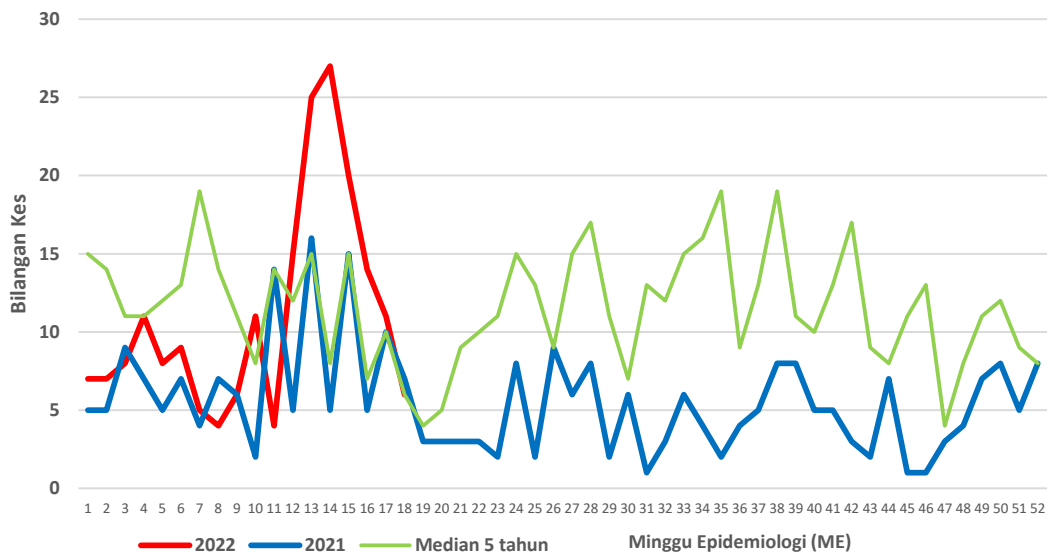

**CARTA KES MINGGUAN DENGGI YANG DIDAFAR BAGI TAHUN 2021-2022
(KUALA LANGAT)**

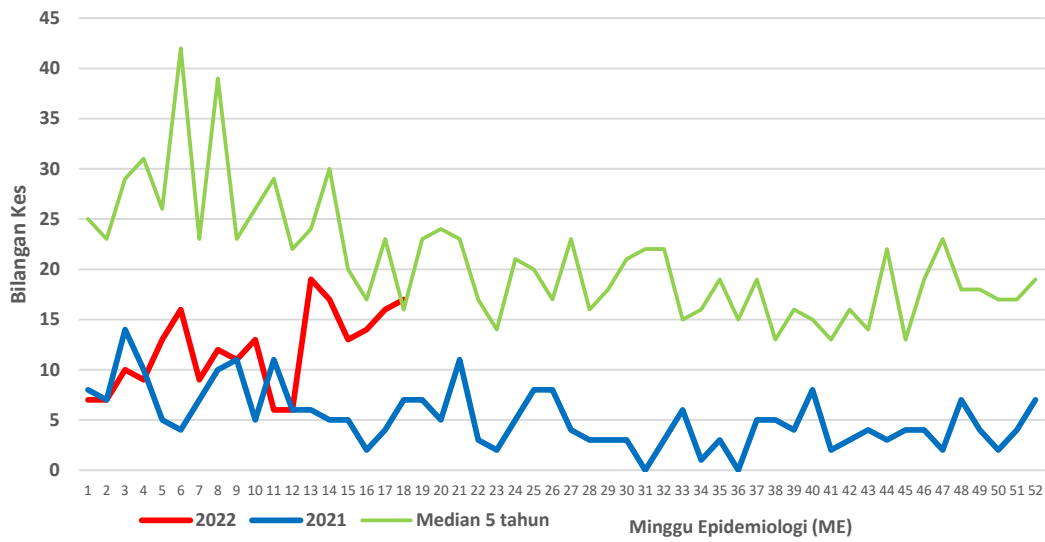

**CARTA KES MINGGUAN DENGGI YANG DIDAFAR BAGI TAHUN 2021-2022
(SABAK BERNAM)**

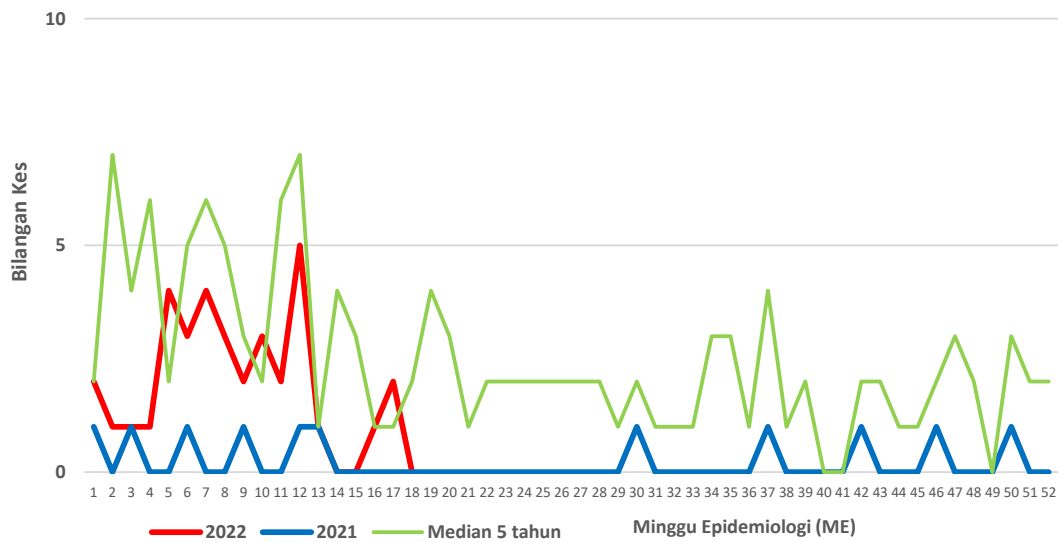

Lampiran B

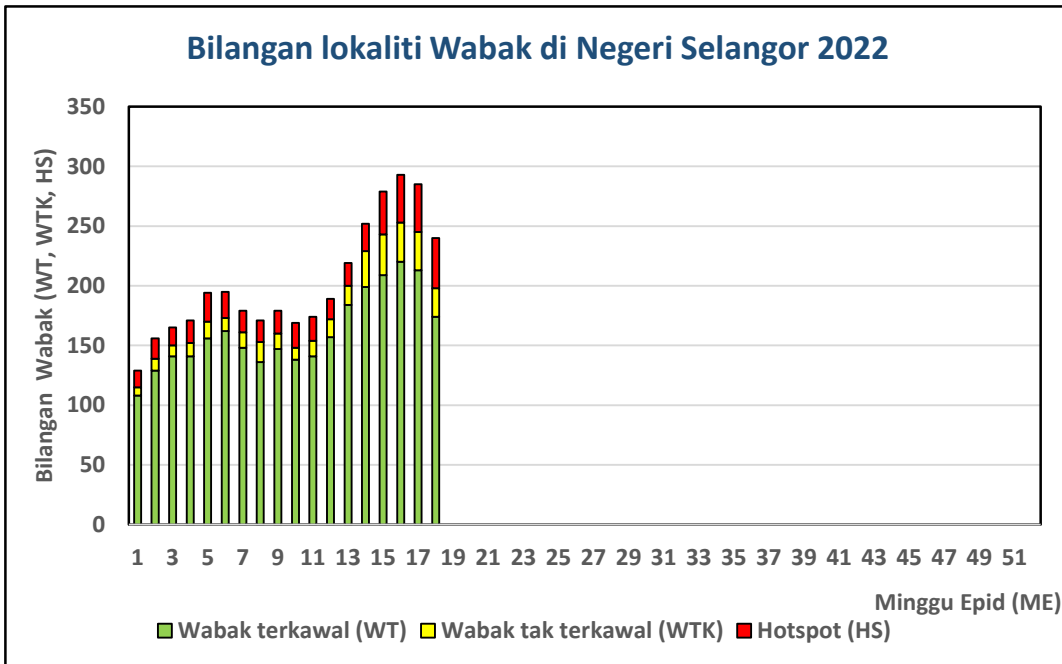

Senarai lokality wabak tak terkawal dan *Hotspot* di Selangor

Tarikh Aktiviti: 7 Mei 2022

BIL	DAERAH	MUKIM	LOKALITI WABAK	JUMLAH KES
WABAK TAK TERKAWAL				
1	HULU LANGAT	KAJANG	APPT HIJAUAN HEIGHT SUNGAI TANGKAS	10
2	HULU LANGAT	AMPANG	PANGSAPURI ASCADIA LAKE VIEW PANDAN PERDANA	7
3	HULU LANGAT	KAJANG	JALAN 4/7 DAN 4/9 C,D,E,F DAN H,J,K,M,N,P SEKSYEN 4 BANDAR BARU BANGI	4
4	KLANG	KLANG 01	BANDAR SULTAN SULEIMAN 01	6
5	KLANG	KAPAR 01	TAMAN ENG ANN 04	6
6	KLANG	KLANG (MBSA 01)	SEKSYEN 32 (TAMAN HARMONI UTAMA)	5
7	KLANG	KLANG 01	BANDAR PUTERI 08	5
8	KLANG	KLANG 01	KAMPUNG DELEK BARU 05	5
9	KLANG	KAPAR 01	TAMAN MUTIARA	4
10	KLANG	KLANG 01	BANDAR BUKIT TINGGI 20	4
11	KLANG	KAPAR 01	TAMAN ALAM NYATA 01	4
12	KLANG	KLANG 01	BANDAR PUTERI 16	4
13	KLANG	KLANG 01	PELABUHAN KLANG 02	4
14	KUALA LANGAT	TANJONG 12 (1)	TAMAN SERI JAROM	5
15	PETALING	4. SUNGAI BULOH (MBPJ)	E6. BL PJU 10 APT RAMPAI IDAMAN	8

16	PETALING	6. PETALING (MBPJ)	E12. TM PJS 2 APPT TAMAN MEDAN JAYA	7
17	PETALING	8. PETALING (MBSJ)	E15. TMN PUCHONG INDAH 3 (SEROJA)	7
18	PETALING	1. BUKIT RAJA (MBSA)	E2. SEKSYEN 17 (PADANG JAWA N : LORONG CENDANA)	6
19	PETALING	2. DAMANSARA (MBSA)	E3. SEKSYEN 26 (FLAT PPRT BLOK A,B,C)	6
20	PETALING	7. DAMANSARA (MBSJ)	E13. USJ 11 (ARCADIA)	6
21	PETALING	5. DAMANSARA (MBPJ)	E11. SRI PJS 10 (TERES 1) [JLN PJS 10/1,10/3,10/5,10/6,10/7,10/8,10/10]	5
22	PETALING	3. SUNGAI BULOH (MBSA)	E5. SEKSYEN U6 (KG MELAYU SUBANG I : JLN PKNS)	5
23	PETALING	3. SUNGAI BULOH (MBSA)	E5. SEKSYEN U5 (SUBANG MURNI TERES : JALAN U5/140 - 162)	4
24	SEPANG	DENGKIL	UNITEN, AMANAH	9

BIL	DAERAH	MUKIM	LOKALITI WABAK	JUMLAH KES
HOTSPOT				
1	HULU LANGAT	KAJANG	JALAN 2 TAMAN KAJANG PRIMA	19
2	HULU LANGAT	KAJANG	APPT TAMAN SRI KENARI	15
3	HULU LANGAT	KAJANG	TAMAN TROPIKA 2	13
4	HULU LANGAT	BERANANG	JALAN KESUMA 7,7/1,7/2 (SEMI-D),7/3-7/7 BANDAR TASIK KESUMA	12
5	HULU LANGAT	AMPANG	KUARTERS HOSPITAL AMPANG	8
6	HULU LANGAT	BERANANG	JALAN KESUMA 7/2 (TERES),7/8-7/16 BANDAR TASIK KESUMA	6
7	KLANG	KLANG (MBSA 01)	SEKSYEN 25 (TERES B : JLN 25/12-25/25)	37
8	KLANG	KLANG (MBSA 01)	SEKSYEN 25 (TERES F : JLN 25/46-25/59, JLN 25/115-25/118B)	23
9	KLANG	KLANG (MBSA 01)	SEKSYEN 25 (APARTMENT ALORA)	15
10	KLANG	KLANG 01	CONDOMINIUM GOLDEN VILLA	13
11	KLANG	KLANG 01	TAMAN SENTOSA 18	10
12	KLANG	KLANG 01	TAMAN SENTOSA 23	8
13	KLANG	KLANG (MBSA 01)	SEKSYEN 25 (TERES G : JLN 25/68 - 25/78, JLN 25/81 - 25/82C)	6
14	KLANG	KLANG 01	TAMAN CHI LEONG 01	5
15	KUALA LANGAT	TANJONG 12 (1)	TAMAN YAYASAN ZON 2	7
16	KUALA SELANGOR	IJOK	SERI PRISTANA (3/1-3/9)	9
17	PETALING	2. DAMANSARA (MBSA)	E2. SEKSYEN 23 (TERES A : JLN 23/6 - 23/12)	47

18	PETALING	4. SUNGAI BULOH (MBPJ)	E6. BL PJU 9 SD 8	39
19	PETALING	5. DAMANSARA (MBPJ)	E11. SRI PJS 6 FLAT DESA MENTARI 2 (BLOK 4 , 5 , 6)	39
20	PETALING	1. BUKIT RAJA (MBSA)	E2. SEKSYEN 17 (PADANG JAWA C : JLN MAT RAJI (KIRI)*)	32
21	PETALING	2. DAMANSARA (MBSA)	E4. SEKSYEN U2 (PANGSAPURI ILHAM)	27
22	PETALING	1. BUKIT RAJA (MBSA)	E2. SEKSYEN 17 (PADANG JAWA K : JLN BILAL WONDO, LORONG HAJI BORHAN,LORONG TEBU)	25
23	PETALING	7. DAMANSARA (MBSJ)	E13. SS 19/1	24
24	PETALING	7. DAMANSARA (MBSJ)	E13. KOLEJ VOKASIONAL SHAH ALAM	22
25	PETALING	7. DAMANSARA (MBSJ)	E13. TMN PINGGIRAN USJ 1	18
26	PETALING	8. PETALING (MBSJ)	E15. BT 13 KG SRI AMAN (LRG BESTARI)	17
27	PETALING	4. SUNGAI BULOH (MBPJ)	E6. BL PJU 8 PERDANA EXCLUSIVE KONDO	14
28	PETALING	6. PETALING (MBPJ)	E12. TM PJS 2C APT MEDAN CAHAYA 2 (BLOK D , E , F)	12
29	PETALING	8. PETALING (MBSJ)	E15. BT 13 KG SRI AMAN (JLN JURUTERA)	12
30	PETALING	8. PETALING (MBSJ)	E13. PJS 9/1 (LAGOON PERDANA & RUMAH KEDAI)	11
31	PETALING	7. DAMANSARA (MBSJ)	E13. PJS 11/26 (SUN -U RESIDENT)	9
32	PETALING	6. PETALING (MBPJ)	E10. BG SEK 17 (TERES 6) [JLN 17/21,21A-21G,26,28,41,43,45,49,54]	9
33	PETALING	2. DAMANSARA (MBSA)	E1. SEKSYEN 18 (TERES C : JLN 18/16 - 18/18)	9
34	PETALING	7. DAMANSARA (MBSJ)	E13. USJ 3/2	9
35	PETALING	4. SUNGAI BULOH (MBPJ)	E7. KD PJU 5 SEK 7 (TERES)	8
36	PETALING	4. SUNGAI BULOH (MBPJ)	E7. KD PJU 5 SEK 7 GUGUSAN KANTAN	8

37	PETALING	5. DAMANSARA (MBPJ)	E11. SRI PJS 8 MENTARI COURT	7
38	PETALING	1. BUKIT RAJA (MBSA)	E2. SEKSYEN 17 (PADANG JAWA H : JLN TEGAS)*	7
39	PETALING	2. DAMANSARA (MBSA)	E1. SEKSYEN 10 (TERES : JLN 10/1 - 10/14)	7
40	PETALING	7. DAMANSARA (MBSJ)	E13. TMN PINGGIRAN USJ 2 (SRI KAYAN)	6
41	PETALING	4. SUNGAI BULOH (MBPJ)	E6. BL PJU 9 SD 2	6
42	SEPANG	DENGKIL	PUTRA INTAN CONDOMINIUM	14