



## SITUASI SEMASA

### LAPORAN MINGGUAN DEMAM DENGGI NEGERI SELANGOR Bagi Minggu Epidemiologi 17/2022 (Tarikh 24.4.22 - 30.4.22)



#### 1. Analisa bilangan kes berdasarkan daerah

Pada minggu epidemiologi (ME) 17 iaitu bagi tempoh **24 April** hingga **30 April 2022**, sejumlah **656** kes demam denggi telah dilaporkan di Negeri Selangor, iaitu **kes kekal sama** bagi tempoh sama berbanding minggu sebelumnya. Sejumlah **8,887 kes** demam denggi dilaporkan pada **ME 17** yang berakhir pada **30 April 2022** iaitu **peningkatan** sebanyak **69.9% (3,656 kes)** berbanding minggu yang sama tahun 2021 (**5,231 kes**). **1** kes kematian dilaporkan dalam tempoh ini dan pada tempoh yang sama tahun lepas.

Jadual 1: Perbandingan bilangan kes demam denggi mengikut daerah berdasarkan ME dan tahun sebelumnya

DAERAH	KES			KUMULATIF KES SEHINGGA		
	ME 16/2022	ME 17/2022	% Peningkatan/ Penurunan	ME 17/2021	ME 17/2022	% Peningkatan/ Penurunan
GOMBAK	47	57	21.3%	931	899	-3.4%
HULU LANGAT	119	91	-23.5%	1,355	1,924	42.0%
HULU SELANGOR	4	3	-25.0%	62	57	-8.1%
KLANG	169	180	6.5%	832	2,116	154.3%
KUALA LANGAT	14	16	14.3%	120	197	64.2%
KUALA SELANGOR	14	11	-21.4%	127	191	50.4%
PETALING	259	278	7.3%	1,625	3,257	100.4%
SABAK BERNAM	1	2	100.0%	6	35	483.3%
SEPANG	29	18	-37.9%	173	211	22.0%
<b>SELANGOR</b>	<b>656</b>	<b>656</b>	<b>0.0%</b>	<b>5,231</b>	<b>8,887</b>	<b>69.9%</b>

ME 16/2022 = (17.4.2022 - 23.4.2022)

ME 17/2022 = (24.4.2022 - 30.4.2022)

**SITUASI SEMASA****LAPORAN MINGGUAN DEMAM DENGGI NEGERI SELANGOR**  
Bagi Minggu Epidemiologi 17/2022 (Tarikh 24.4.22 - 30.4.22)**2. Analisa bilangan kes berdasarkan mukim**

Negeri Selangor mempunyai 56 mukim dimana mukim yang menunjukkan bilangan kes tertinggi pada ME 17/2022 adalah Klang (140), Damansara (126), Petaling (62), Sg. Buloh (57) dan Kapar (40). Manakala secara kumulatif mukim tertinggi bilangan kes adalah Klang (1,564), Damansara (1,297), Kajang (996), Sg. Buloh (916) dan Petaling (710).

**Jadual 2: Perbandingan bilangan kes demam denggi mengikut mukim berdasarkan ME**

DAERAH	MUKIM	BILANGAN KES		
		ME 16/2022	ME 17/2022	KUMULATIF 2022
Petaling	Sungai Buloh	52	57	916
	Petaling	55	62	710
	Damansara	115	126	1,297
	Bukit Raja	37	33	334
Hulu Langat	Kajang	59	38	996
	Hulu Langat	0	0	30
	Ampang	27	17	390
	Cheras	20	21	291
	Semenyih	6	12	167
	Beranang	6	3	44
	Hulu Semenyih	1	0	6
Gombak	Batu	18	21	434
	Hulu Kelang	8	15	117
	Rawang	15	13	145
	Kuang	5	5	148
	Setapak	1	3	55
Klang	Klang	119	140	1,564
	Kapar	50	40	552
Sepang	Labu	2	4	22
	Dengkil	27	14	177
	Sepang	0	0	12
Sabak Bernam	Bagan Nakhoda Omar	0	1	1
	Pancang Bedena	0	0	9
	Pasir Panjang	1	0	20
	Sabak	0	1	4
	Sungai Panjang	0	0	1

ME 16/2022 = (17.4.2022 - 23.4.2022)

ME 17/2022 = (24.4.2022 - 30.4.2022)



**SITUASI SEMASA**  
**LAPORAN MINGGUAN DEMAM DENGGI NEGERI SELANGOR**  
 Bagi Minggu Epidemiologi 17/2022 (Tarikh 24.4.22 - 30.4.22)



**Jadual 2: Perbandingan bilangan kes demam denggi mengikut mukim berdasarkan ME (sambungan)**

DAERAH	MUKIM	BILANGAN KES		
		ME 16/2022	ME 17/2022	KUMULATIF 2022
Hulu Selangor	Serendah	2	0	37
	Batang Kali	0	0	6
	Ampang Pecah	0	2	3
	Hulu Bernam	1	1	5
	Kalumpang	0	0	1
	Hulu Yam	1	0	2
	Rasa	0	0	3
	Kerling	0	0	0
	Buluh Telur	0	0	0
	Pertak	0	0	0
	Sg. Gumut	0	0	0
	Sg. Tinggi	0	0	0
	Kuala Kalumpang	0	0	0
	Kuala Selangor	Ijok	14	8
Tanjung Karang		0	0	5
Jeram		0	0	10
Kuala Selangor		0	2	47
Pasangan		0	1	1
Hujung Permatang		0	0	4
Api-Api		0	0	3
Batang Berjantai		0	0	2
Hulu Tinggi		0	0	0
Kuala Langat	Tanjung 12 (1)	12	8	117
	Tanjung 12 (2)	0	5	14
	Teluk Panglima Garang	1	3	41
	Batu	1	0	19
	Morib	0	0	6
	Jugra	0	0	0
	Bandar	0	0	0
	Kelanang	0	0	0
<b>SELANGOR</b>		<b>656</b>	<b>656</b>	<b>8,887</b>

ME 16/2022 = (17.4.2022 - 23.4.2022)

ME 17/2022 = (24.4.2022 - 30.4.2022)



**SITUASI SEMASA**  
**LAPORAN MINGGUAN DEMAM DENGGI NEGERI SELANGOR**  
Bagi Minggu Epidemiologi 17/2022 (Tarikh 24.4.22 - 30.4.22)



### 3. Analisa bilangan lokaliti wabak

Jumlah lokaliti wabak denggi aktif pada hari ke-tujuh (Sabtu) ME 17/2022 adalah sebanyak 285 dengan perincian **lokaliti hotspot 40, wabak tak terkawal 32 dan wabak terkawal 213**. Bilangan lokaliti *hotspot* berdasarkan daerah adalah Petaling 24, Hulu Langat 8, Klang 7 dan Kuala Selangor 1. Senarai lokaliti wabak tak terkawal dan *hotspot* di *Lampiran C*.

**Jadual 3: Bilangan lokaliti wabak mengikut daerah**

Daerah	Bilangan Lokaliti Wabak						Jumlah Lokaliti Wabak Aktif	
	Wabak Terkawal		Wabak Tak Terkawal		Hotspot		ME 16/2022	ME 17/2022
	ME 16/2022	ME 17/2022	ME 16/2022	ME 17/2022	ME 16/2022	ME 17/2022		
Petaling	97	100	12	13	20	24	129	137
Hulu Langat	41	32	6	4	8	8	55	44
Gombak	3	2	0	0	0	0	3	2
Klang	64	68	14	14	11	7	89	89
Sepang	3	3	1	1	0	0	4	4
Hulu Selangor	1	0	0	0	0	0	1	0
Kuala Langat	7	6	0	0	0	0	7	6
Kuala Selangor	4	2	0	0	1	1	5	3
Sabak Bernam	0	0	0	0	0	0	0	0
<b>SELANGOR</b>	<b>220</b>	<b>213</b>	<b>33</b>	<b>32</b>	<b>40</b>	<b>40</b>	<b>293</b>	<b>285</b>

**Wabak Terkawal** : dua atau lebih kes dilaporkan di lokaliti yang sama dalam tempoh 14 hari.

**Wabak Tak Terkawal** : terdapat pertambahan kes selepas hari ke 14 dari tarikh kes kedua dilaporkan.

**Hotspot** : lokaliti wabak aktif berlarutan melebihi tempoh 30 hari dari tarikh wabak aktif bermula.

Tarikh wabak aktif bermula dari tarikh kes kedua dilaporkan.

### 4. ULASAN

- Daripada analisa menunjukkan terdapat penurunan sebanyak 8 lokaliti wabak aktif (2.7%) pada ME 17/2022 berbanding ME16/2022.
- Walaupun ada penurunan, PKD masih perlu memastikan semua anggota kesihatan di semua fasiliti kesihatan termasuk swasta untuk meningkatkan saringan demam denggi dan memberikan nasihat kepada orang ramai untuk mendapatkan rawatan awal sekiranya terdapat tanda-tanda demam denggi terutamanya di kawasan wabak lokaliti demam denggi.
- Didapati bilangan lokaliti wabak terkawal menurun 3.2% (7 lokaliti) pada ME 17 berbanding ME 16. Bilangan lokaliti hotspot pula tiada perubahan iaitu kekal sama dengan 40 lokaliti hotspot pada ME 17 dan ME 16.
- Nasihat pencegahan mesti disebarikan di lokaliti tumpuan awam dan lokaliti yang mempunyai risiko jangkitan bagi memendung peningkatan kejadian kes demam denggi.
- Sehubungan itu, pihak Jabatan Kesihatan Negeri Selangor menyarankan agar komuniti di kawasan kediaman dapat melaksanakan aktiviti pembersihan tempat pembiakan nyamuk aedes sendiri secara berkala di dalam dan persekitaran tempat tinggal dengan ;
  - Meluangkan hanya 10 minit seminggu, pastikan semua takungan air yang tidak digunakan dipersekitaran masing-masing dimusnahkan.
  - Meletakkan ubat pembunuh jentik-jentik ditempat takungan air yang tidak dapat dimusnahkan
  - Bagi takungan air kekal yang disimpan untuk kegunaan, hendaklah sentiasa ditutup rapat atau diletakkan ubat pembunuh jentik-jentik serta diperiksa seminggu sekali.
  - Memakai alat pelindung diri dan pakaian yang menutupi lengan dan kaki untuk mengelakkan gigitan nyamuk.
- Sebarang maklumat tambahan berkaitan kawalan dan pencegahan denggi boleh diperolehi melalui <https://www.infosihat.gov.my/index.php/demam-denggi>.

**Disediakan oleh: Unit Kawalan Penyakit Bawaan Vektor, Jabatan Kesihatan Negeri Selangor**

Tarikh: 2 Mei 2022

Sumber data : e-Dengue

**Disemak oleh :** En Uthiya Kumar Muthusamy  
**Jawatan :** Pegawai Kesihatan Persekitaran U44  
**Unit :** Unit Kawalan Penyakit Bawaan vektor  
**Tarikh :** 02 Mei 2022

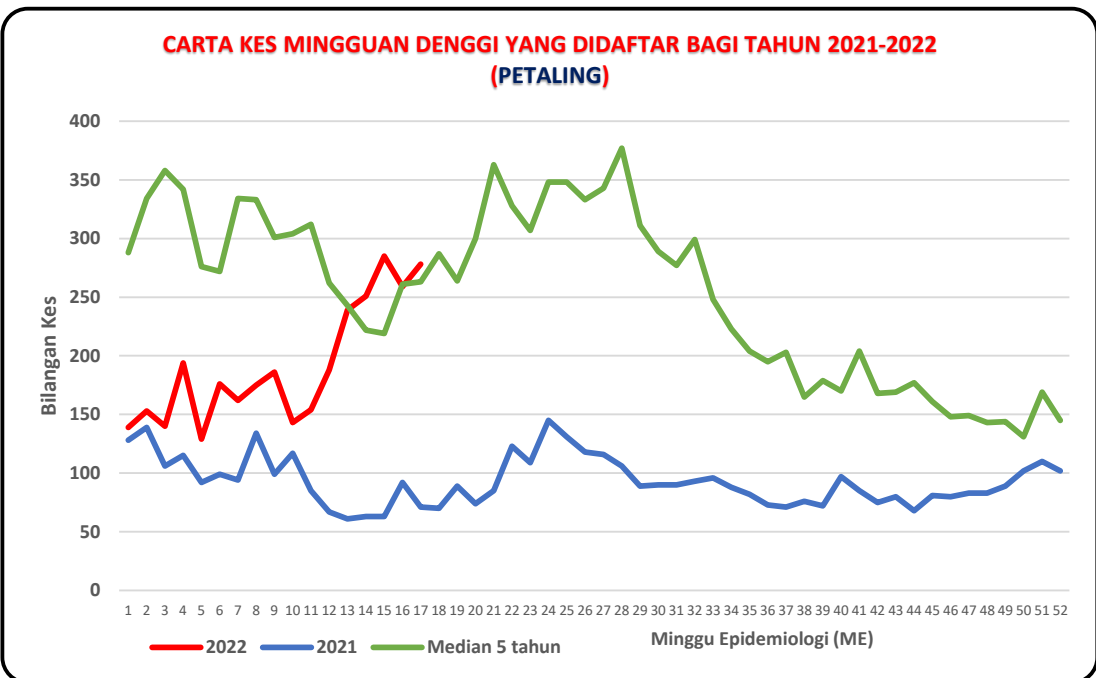
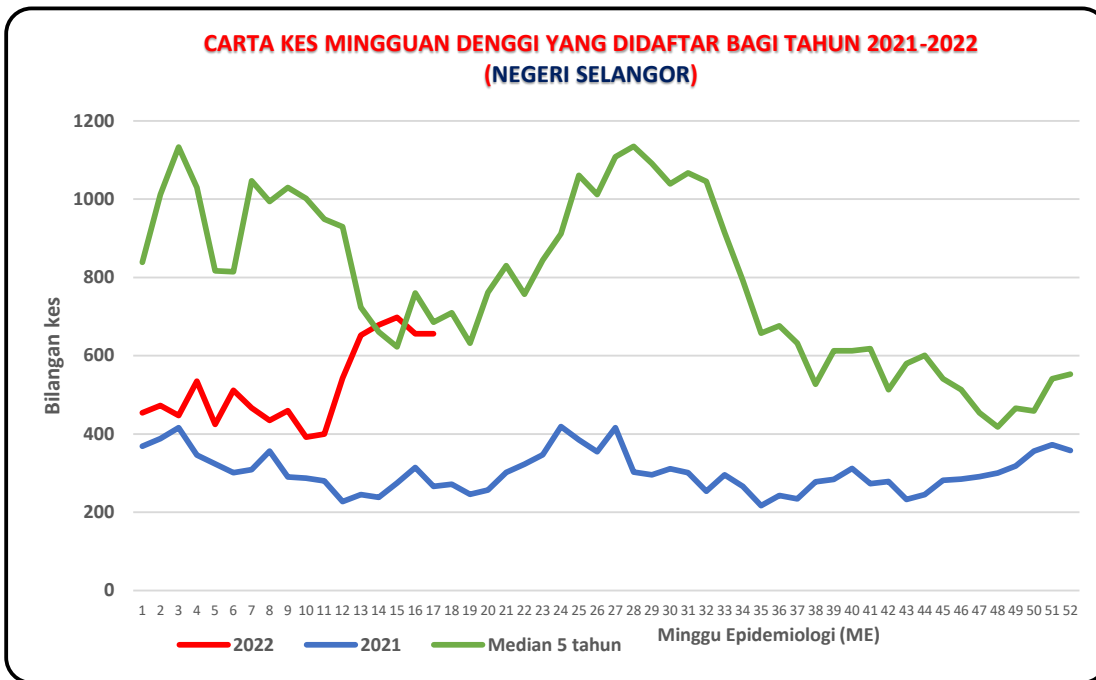

**CARTA KES MINGGUAN DENGGI YANG DIDAFAR BAGI TAHUN 2021-2022  
(HULU LANGAT)**

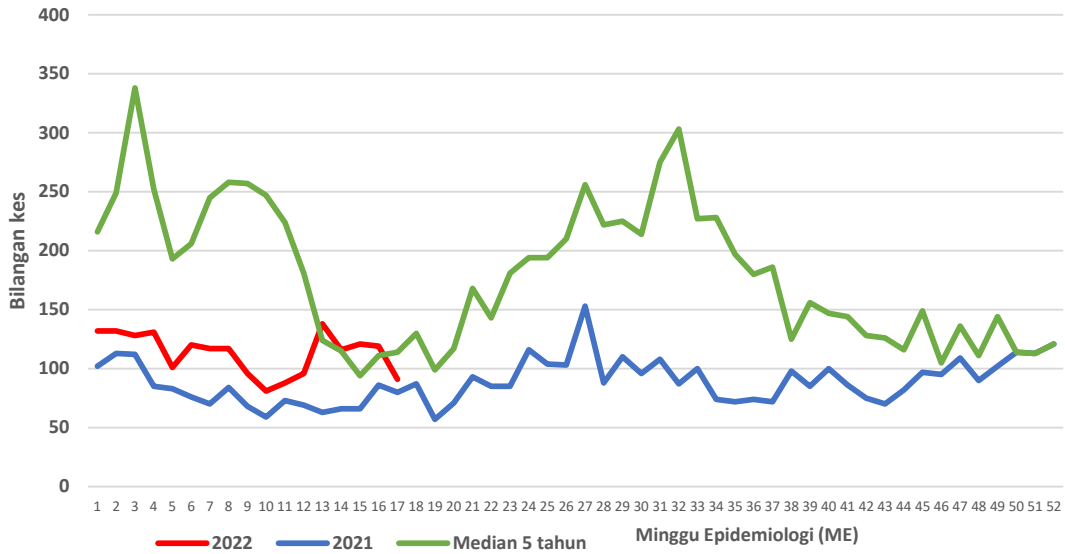

**CARTA KES MINGGUAN DENGGI YANG DIDAFAR BAGI TAHUN 2021-2022  
(KLANG)**

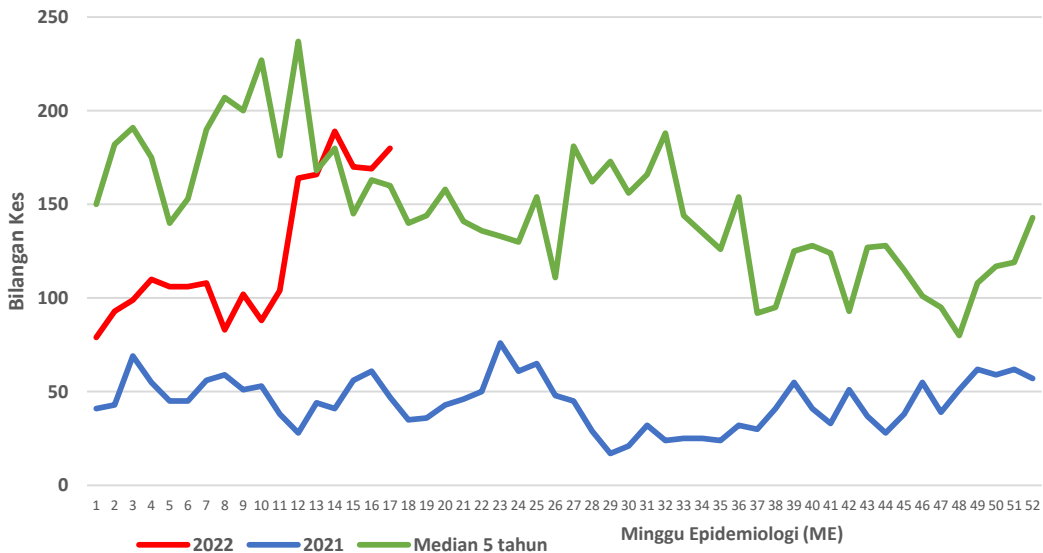

**CARTA KES MINGGUAN DENGGI YANG DIDAFAR BAGI TAHUN 2021-2022  
(GOMBAK)**

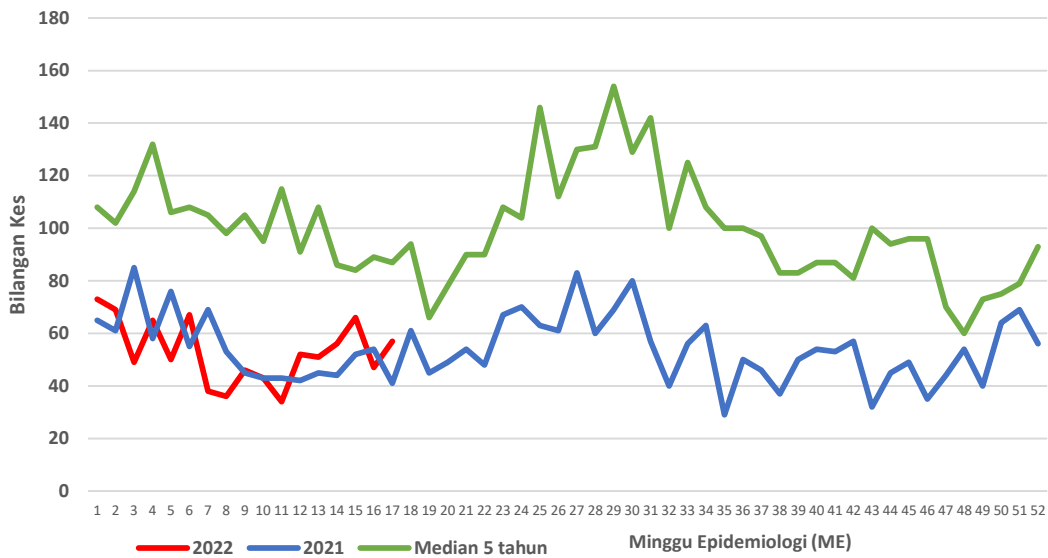

**CARTA KES MINGGUAN DENGGI YANG DIDAFAR BAGI TAHUN 2021-2022  
(SEPANG)**

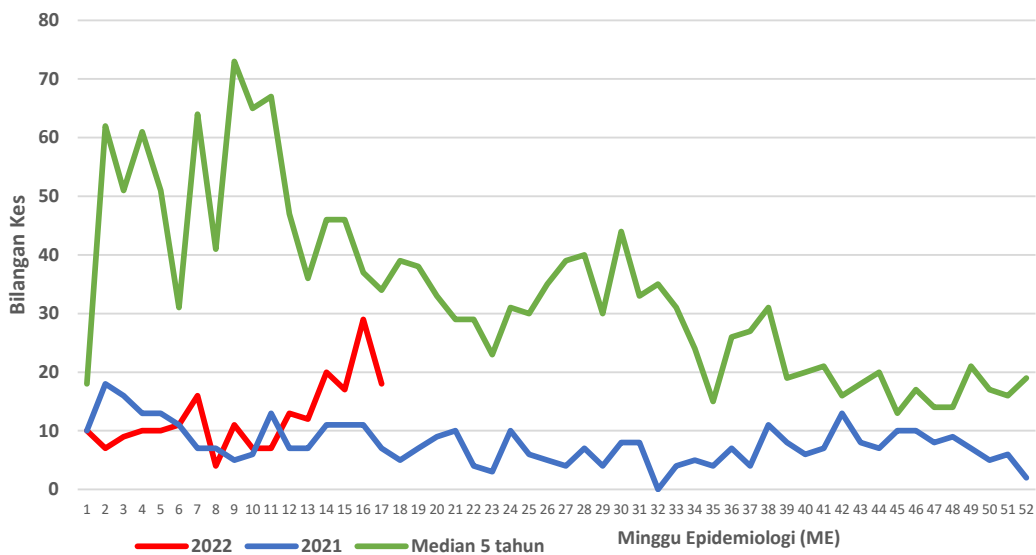

**CARTA KES MINGGUAN DENGGI YANG DIDAFTR BAGI TAHUN 2021-2022  
(HULU SELANGOR)**

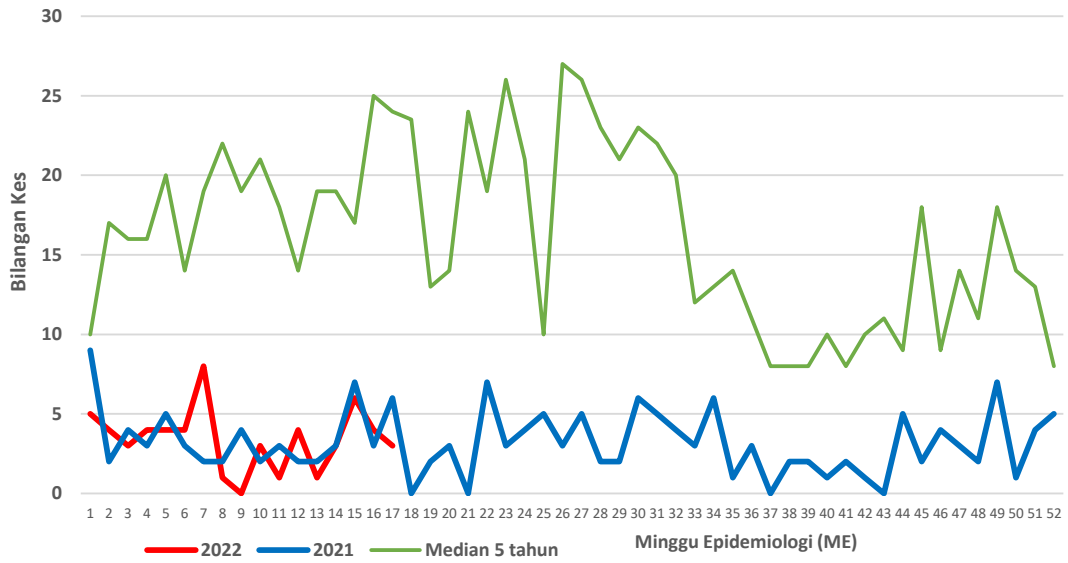

**CARTA KES MINGGUAN DENGGI YANG DIDAFTR BAGI TAHUN 2021-2022  
(KUALA SELANGOR)**

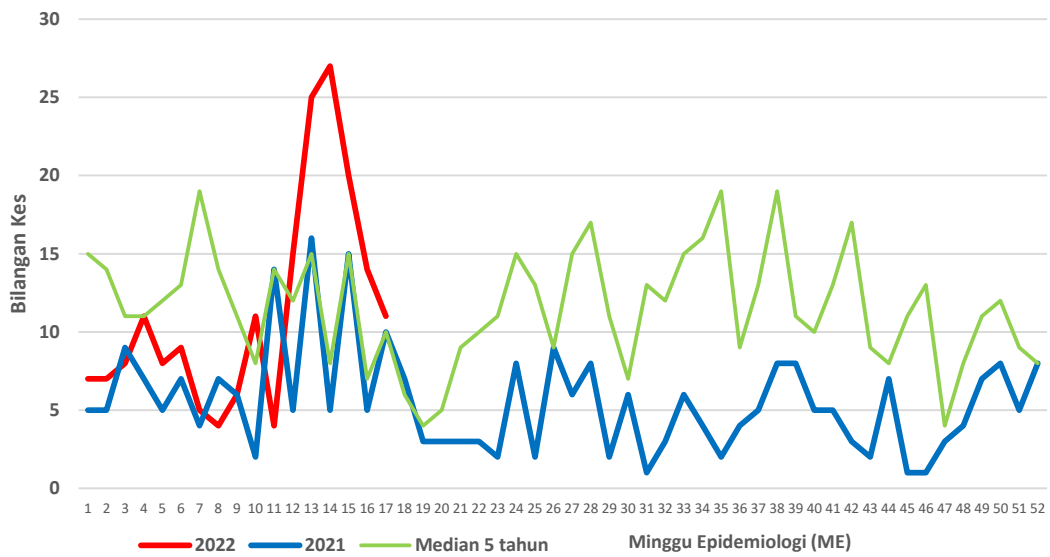



**CARTA KES MINGGUAN DENGGI YANG DIDAFAR BAGI TAHUN 2021-2022  
(KUALA LANGAT)**

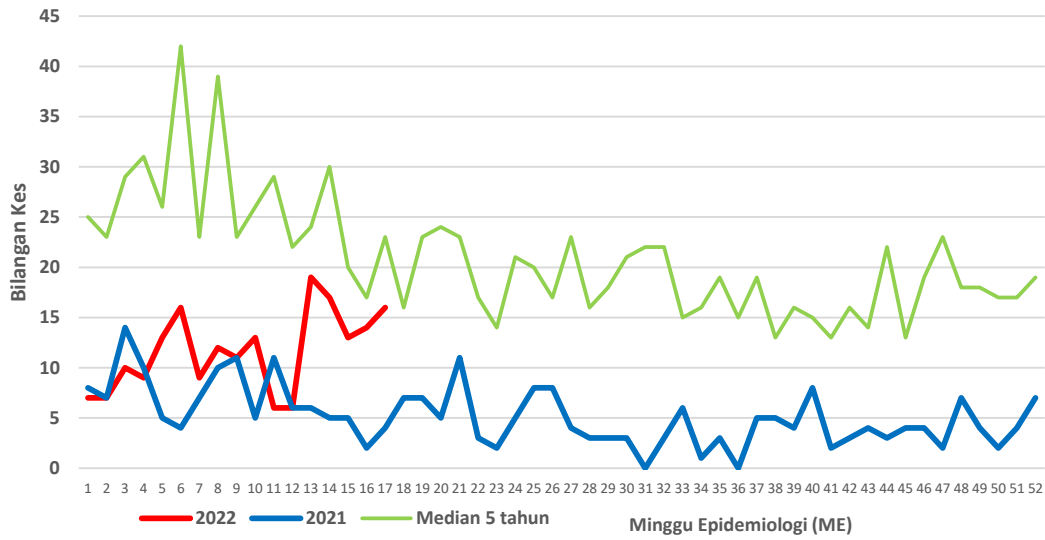

**CARTA KES MINGGUAN DENGGI YANG DIDAFAR BAGI TAHUN 2021-2022  
(SABAK BERNAM)**

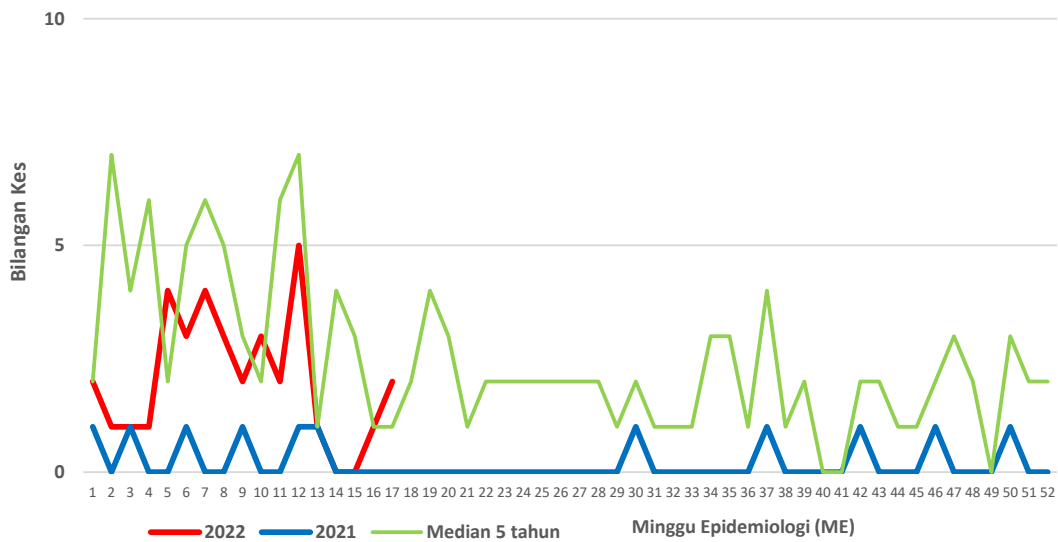

Lampiran B

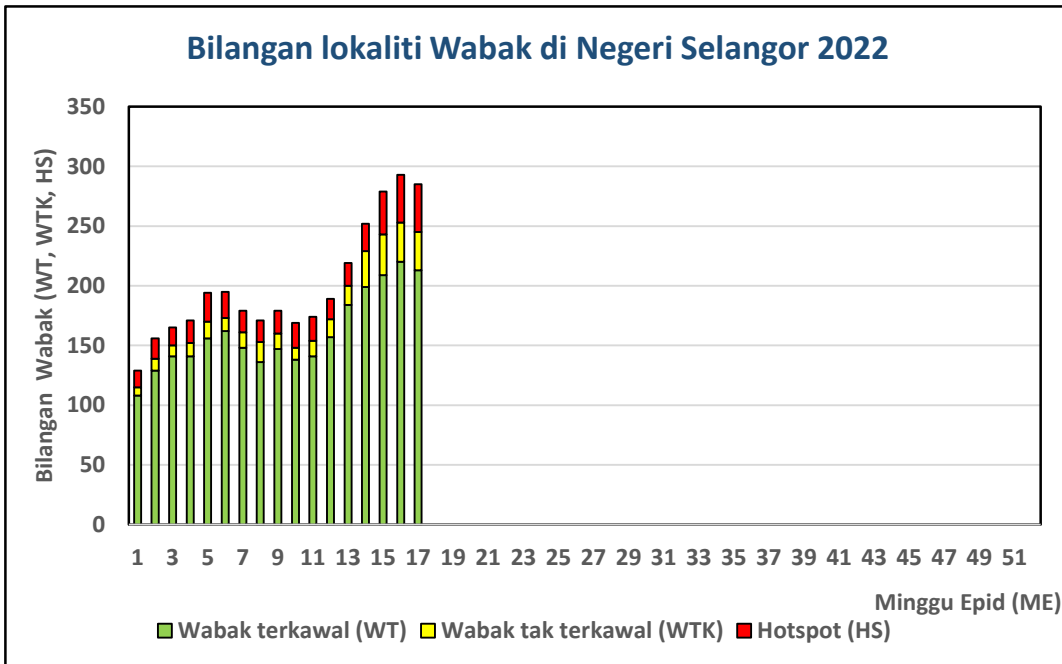

Senarai lokality wabak tak terkawal dan *Hotspot* di Selangor

Tarikh Aktiviti: 30 April 2022

BIL	DAERAH	MUKIM	LOKALITI WABAK	JUMLAH KES
<b>WABAK TAK TERKAWAL</b>				
1	HULU LANGAT	KAJANG	APPT HIJAUAN HEIGHT SUNGAI TANGKAS	9
2	HULU LANGAT	KAJANG	JALAN 3/3 SEKSYEN 3 BANDAR BARU BANGI	7
3	HULU LANGAT	AMPANG	KUARTERS HOSPITAL AMPANG	7
4	HULU LANGAT	AMPANG	APPT MERANTI TAMAN CHERAS HARTAMAS	6
5	KLANG	KLANG (MBSA 01)	SEKSYEN 25 (TERES B : JLN 25/12-25/25)	35
6	KLANG	KLANG (MBSA 01)	SEKSYEN 25 (APARTMENT ALORA)	15
7	KLANG	KLANG 01	CONDOMINIUM GOLDEN VILLA	11
8	KLANG	KLANG 01	TAMAN SENTOSA 18	9
9	KLANG	KLANG 01	TAMAN SENTOSA 23	8
10	KLANG	KLANG 01	KAMPUNG SUNGAI UDANG 07	7
11	KLANG	KLANG (MBSA 01)	SEKSYEN 25 (TERES G : JLN 25/68 - 25/78, JLN 25/81 - 25/82C)	6
12	KLANG	KAPAR 01	TAMAN ENG ANN 04	6
13	KLANG	KLANG 01	BANDAR PUTERI 08	5
14	KLANG	KLANG 01	TAMAN CHI LEONG 01	5
15	KLANG	KLANG 01	TAMAN SRI ANDALAS 17	5

16	KLANG	KAPAR 01	TAMAN MUTIARA	4
17	KLANG	KLANG 01	BANDAR BUKIT TINGGI 20	4
18	KLANG	KLANG (MBSA 01)	SEKSYEN 32 (TAMAN HARMONI UTAMA)	4
19	PETALING	4. SUNGAI BULOH (MBPJ)	E6. BL PJU 8 PERDANA EXCLUSIVE KONDO	13
20	PETALING	1. BUKIT RAJA (MBSA)	E2. SEKSYEN 17 (PADANG JAWA D : JLN MAT RAJI (KANAN)*)	11
21	PETALING	7. DAMANSARA (MBSJ)	E13. USJ 3/2	9
22	PETALING	8. PETALING (MBSJ)	E14. BT 13 KG TENGAH B (KEMPAS,TEMPINIS,TEMBUSU,KERANJI,TENGAS,MERAN TLJATI)	9
23	PETALING	4. SUNGAI BULOH (MBPJ)	E6. BL PJU 10 APT RAMPAI IDAMAN	8
24	PETALING	7. DAMANSARA (MBSJ)	E13. PJS 11/26 (SUN -U RESIDENT)	8
25	PETALING	6. PETALING (MBPJ)	E10. BG SEK 17 (TERES 6) [JLN 17/21,21A-21G,26,28,41,43,45,49,54]	7
26	PETALING	8. PETALING (MBSJ)	E15. TMN PUCHONG INDAH 3 (SEROJA)	7
27	PETALING	5. DAMANSARA (MBPJ)	E11. SRI PJS 8 MENTARI COURT	6
28	PETALING	6. PETALING (MBPJ)	E12. TM PJS 3 TMN MEDAN BARU (TERES 3) [JLN MEDAN 11,12,13,14,15,22,23]	6
29	PETALING	7. DAMANSARA (MBSJ)	E13. TMN PINGGIRAN USJ 2 (SRI KAYAN)	5
30	PETALING	3. SUNGAI BULOH (MBSA)	E5. SEKSYEN U6 (KG MELAYU SUBANG I : JLN PKNS)	5
31	PETALING	1. BUKIT RAJA (MBSA)	E2. SEKSYEN 17 (PADANG JAWA N : LORONG CENDANA)	6
32	SEPANG	DENGKIL	PUTRA INTAN CONDOMINIUM	14

BIL	DAERAH	MUKIM	LOKALITI WABAK	JUMLAH KES
<b>HOTSPOT</b>				
1	HULU LANGAT	KAJANG	JALAN 2 TAMAN KAJANG PRIMA	16
2	HULU LANGAT	KAJANG	JALAN PINTAR 1-5 TAMAN UNIVERSITI	16
3	HULU LANGAT	KAJANG	APPT TAMAN SRI KENARI	15
4	HULU LANGAT	SEMENYIH	SEKSYEN 5 BANDAR RINCHING	15
5	HULU LANGAT	KAJANG	TAMAN TROPIKA 2	11
6	HULU LANGAT	BERANANG	JALAN KESUMA 7,7/1,7/2 (SEMI-D),7/3-7/7 BANDAR TASIK KESUMA	10
7	HULU LANGAT	SEMENYIH	JALAN TPS 1 TAMAN PELANGI SEMENYIH	6
8	HULU LANGAT	BERANANG	JALAN KESUMA 7/2 (TERES),7/8-7/16 BANDAR TASIK KESUMA	5
9	KLANG	KLANG (MBSA 01)	SEKSYEN 25 (TERES F : JLN 25/46-25/59, JLN 25/115-25/118B)	22
10	KLANG	KLANG 01	TAMAN SETIA 02	14
11	KLANG	KLANG 01	FLAT JALAN BATU NILAM 34	12
12	KLANG	KLANG 01	TAMAN BAYU PERDANA 03	10
13	KLANG	KLANG (MBSA 01)	KAMPUNG PADANG JAWA JALAN BERANGAN 01	9
14	KLANG	KLANG 01	APARTMENT PRIMA BAYU	8
15	KLANG	KLANG 01	TAMAN SENTOSA 08	5
16	KUALA SELANGOR	IJOK	SERI PRISTANA (3/1-3/9)	9
17	PETALING	2. DAMANSARA (MBSA)	E2. SEKSYEN 23 (TERES A : JLN 23/6 - 23/12)	43

18	PETALING	4. SUNGAI BULOH (MBPJ)	E6. BL PJU 9 SD 8	38
19	PETALING	5. DAMANSARA (MBPJ)	E11. SRI PJS 6 FLAT DESA MENTARI 2 (BLOK 4 , 5 , 6)	36
20	PETALING	7. DAMANSARA (MBSJ)	E13. USJ 2/5	34
21	PETALING	1. BUKIT RAJA (MBSA)	E2. SEKSYEN 17 (PADANG JAWA C : JLN MAT RAJI (KIRI)*)	32
22	PETALING	2. DAMANSARA (MBSA)	E4. SEKSYEN U2 (PANGSAPURI ILHAM)	25
23	PETALING	6. PETALING (MBPJ)	E12. TM PJS 3 TMN MEDAN BARU (TERES 5) [JLN MEDAN 29,30,31,32]	25
24	PETALING	1. BUKIT RAJA (MBSA)	E2. SEKSYEN 17 (PADANG JAWA K : JLN BILAL WONDO, LORONG HAJI BORHAN,LORONG TEBU)	24
25	PETALING	7. DAMANSARA (MBSJ)	E13. SS 19/1	21
26	PETALING	7. DAMANSARA (MBSJ)	E13. KOLEJ VOKASIONAL SHAH ALAM	17
27	PETALING	6. PETALING (MBPJ)	E12. TM PJS 2C FLAT DESA MENTARI (BLOK 9 , 10)	16
28	PETALING	8. PETALING (MBSJ)	E15. BT 13 KG SRI AMAN (LRG BESTARI)	16
29	PETALING	6. PETALING (MBPJ)	E12. TM PJS 2C APT MEDAN CAHAYA 2 (BLOK D , E , F)	12
30	PETALING	8. PETALING (MBSJ)	E15. BT 13 KG SRI AMAN (JLN JURUTERA)	11
31	PETALING	4. SUNGAI BULOH (MBPJ)	E6. BL PJU 10 APT SAUJANA 2 (P,Q,G,H,N,O,K,J)	10
32	PETALING	5. DAMANSARA (MBPJ)	E9. KT SS 9A 1 (JLN 9A/3,5,6,7,8,9,10,11,12,17,20 )	10
33	PETALING	2. DAMANSARA (MBSA)	E1. SEKSYEN 18 (TERES C : JLN 18/16 - 18/18)	9
34	PETALING	4. SUNGAI BULOH (MBPJ)	E7. KD PJU 5 SEK 7 (TERES)	8
35	PETALING	8. PETALING (MBSJ)	E13. PJS 9/1 (LAGOON PERDANA & RUMAH KEDAI)	8
36	PETALING	4. SUNGAI BULOH (MBPJ)	E7. KD PJU 5 SEK 7 GUGUSAN KANTAN	7

37	PETALING	2. DAMANSARA (MBSA)	E1. SEKSYEN 10 (TERES : JLN 10/1 - 10/14)	7
38	PETALING	1. BUKIT RAJA (MBSA)	E2. SEKSYEN 17 (PADANG JAWA H : JLN TEGAS)*	7
39	PETALING	4. SUNGAI BULOH (MBPJ)	E6. BL PJU 10 ONE DAMANSARA KONDO	6
40	PETALING	4. SUNGAI BULOH (MBPJ)	E6. BL PJU 10 SAUJANA DAMANSARA (A) [JLN 10/13, PJU 10/14]	5