



SITUASI SEMASA

LAPORAN MINGGUAN DEMAM DENGGI NEGERI SELANGOR Bagi Minggu Epidemiologi 10/2022 (Tarikh 06.3.22 - 12.03.22)



1. Analisa bilangan kes berdasarkan daerah

Pada minggu epidemiologi (ME) 10 iaitu bagi tempoh **06 Mac** hingga **12 Mac 2022**, sejumlah **392** kes demam denggi telah dilaporkan di Negeri Selangor, iaitu **penurunan** sebanyak **14.8% (68 kes)** berbanding **460** kes pada minggu sebelumnya. Sejumlah **4,603 kes** demam denggi dilaporkan pada **ME 10** yang berakhir pada **12 Mac 2022** iaitu **peningkatan** sebanyak **35.9% (1,217 kes)** berbanding minggu yang sama tahun 2021 (**3,386 kes**). **Tiada kes** kematian dilaporkan dalam tempoh ini dan pada tempoh yang sama tahun lepas.

Jadual 1: Perbandingan bilangan kes demam denggi mengikut daerah berdasarkan ME dan tahun sebelumnya

DAERAH	KES			KUMULATIF KES SEHINGGA		
	ME 9/2022	ME 10/2022	% Peningkatan/ Penurunan	ME 10/2021	ME 10/2022	% Peningkatan/ Penurunan
PETALING	186	143	-23.1%	1,123	1,603	42.7%
HULU LANGAT	96	81	-15.6%	852	1,155	35.6%
GOMBAK	46	43	-6.5%	610	536	-12.1%
KLANG	102	88	-13.7%	517	974	88.4%
SEPANG	11	7	-36.4%	106	95	-10.4%
HULU SELANGOR	0	3	300.0%	36	35	-2.8%
KUALA SELANGOR	6	11	83.3%	57	75	31.6%
KUALA LANGAT	11	13	18.2%	81	106	30.9%
SABAK BERNAM	2	3	50.0%	4	24	500.0%
SELANGOR	460	392	-14.8%	3,386	4,603	35.9%

ME 9/2022 = (27.02.2022 - 05.03.2022)

ME 10/2022 = (06.03.2022 - 12.03.2022)

**SITUASI SEMASA****LAPORAN MINGGUAN DEMAM DENGGI NEGERI SELANGOR**
Bagi Minggu Epidemiologi 10/2022 (Tarikh 06.3.22 - 12.03.22)**2. Analisa bilangan kes berdasarkan mukim**

Negeri Selangor mempunyai 56 mukim dimana mukim yang menunjukkan bilangan kes tertinggi pada ME 10/2022 adalah Klang (65), Damansara (61), Kajang (43), Sg Buloh (38) dan Petaling (35). Manakala secara kumulatif mukim tertinggi bilangan kes adalah Klang (685), Kajang (615), Damansara (613), Sg. Buloh (499) dan Petaling (361).

Jadual 2: Perbandingan bilangan kes demam denggi mengikut mukim berdasarkan ME

DAERAH	MUKIM	BILANGAN KES		
		ME 9/2022	ME 10/2022	KUMULATIF 2022
Petaling	Sungai Buloh	56	38	499
	Petaling	34	35	361
	Damansara	80	61	613
	Bukit Raja	16	9	130
Hulu Langat	Kajang	48	43	615
	Hulu Langat	0	0	22
	Ampang	19	16	245
	Cheras	16	14	162
	Semenyih	12	6	94
	Beranang	1	2	15
	Hulu Semenyih	0	0	2
Gombak	Batu	25	24	256
	Hulu Kelang	6	1	58
	Rawang	5	6	80
	Kuang	8	9	103
	Setapak	2	3	39
Klang	Klang	74	65	685
	Kapar	28	23	289
Sepang	Labu	2	0	10
	Dengkil	8	6	76
	Sepang	1	1	9
Sabak Bernam	Bagan Nakhoda Omar	0	0	0
	Pancang Bedena	0	0	9
	Pasir Panjang	1	3	11
	Sabak	0	0	3
	Sungai Panjang	1	0	1

ME 9/2022 = (27.02.2022 - 05.03.2022)

ME 10/2022 = (06.03.2022 - 12.03.2022)



SITUASI SEMASA
LAPORAN MINGGUAN DEMAM DENGGI NEGERI SELANGOR
 Bagi Minggu Epidemiologi 10/2022 (Tarikh 06.3.22 - 12.03.22)



Jadual 2: Perbandingan bilangan kes demam denggi mengikut mukim berdasarkan ME (sambungan)

DAERAH	MUKIM	BILANGAN KES		
		ME 9/2022	ME 10/2022	KUMULATIF 2022
Hulu Selangor	Serendah	0	2	28
	Batang Kali	0	0	4
	Ampang Pecah	0	0	1
	Hulu Bernam	0	0	1
	Kalumpang	0	0	0
	Hulu Yam	0	0	0
	Rasa	0	1	1
	Kerling	0	0	0
	Buluh Telur	0	0	0
	Pertak	0	0	0
	Sg. Gumut	0	0	0
	Sg. Tinggi	0	0	0
	Kuala Kalumpang	0	0	0
	Kuala Selangor	Ijok	5	6
Tanjung Karang		0	0	5
Jeram		0	0	0
Kuala Selangor		1	4	23
Pasangan		0	0	0
Hujung Permatang		0	1	4
Api-API		0	0	1
Batang Berjantai		0	0	1
Hulu Tinggi		0	0	0
Kuala Langat	Tanjung 12 (1)	7	12	54
	Tanjung 12 (2)	0	0	6
	Teluk Panglima Garang	1	1	27
	Batu	3	0	15
	Morib	0	0	4
	Jugra	0	0	0
	Bandar	0	0	0
	Kelanang	0	0	0
SELANGOR		460	392	4,603

ME 9/2022 = (27.02.2022 - 05.03.2022)

ME 10/2022 = (06.03.2022 - 12.03.2022)



SITUASI SEMASA
LAPORAN MINGGUAN DEMAM DENGGI NEGERI SELANGOR
Bagi Minggu Epidemiologi 10/2022 (Tarikh 06.3.22 - 12.03.22)



3. Analisa bilangan lokaliti wabak

Jumlah lokaliti wabak denggi aktif pada hari ke-tujuh (Sabtu) **ME 10/2022** adalah sebanyak **169** dengan perincian **lokaliti hotspot 21, wabak tak terkawal 10 dan wabak terkawal 138**. Bilangan lokaliti *hotspot* berdasarkan daerah adalah Petaling 15 dan Hulu Langat 6. Senarai lokaliti wabak tak terkawal dan *hotspot* di *Lampiran C*.

Jadual 3: Bilangan lokaliti wabak mengikut daerah

Daerah	Bilangan Lokaliti Wabak						Jumlah Lokaliti Wabak Aktif	
	Wabak Terkawal		Wabak Tak Terkawal		Hotspot		ME 9/2022	ME 10/2022
	ME 9/2022	ME 10/2022	ME 9/2022	ME 10/2022	ME 9/2022	ME 10/2022		
Petaling	64	60	11	9	11	15	86	84
Hulu Langat	34	28	2	1	7	6	43	35
Gombak	5	3	0	0	0	0	5	3
Klang	40	41	0	0	0	0	40	41
Sepang	0	1	0	0	0	0	0	1
Hulu Selangor	0	0	0	0	0	0	0	0
Kuala Langat	3	5	0	0	1	0	4	5
Kuala Selangor	0	0	0	0	0	0	0	0
Sabak Bernam	1	0	0	0	0	0	1	0
SELANGOR	147	138	13	10	19	21	179	169

Wabak Terkawal : dua atau lebih kes dilaporkan di lokaliti yang sama dalam tempoh 14 hari.

Wabak Tak Terkawal : terdapat pertambahan kes selepas hari ke 14 dari tarikh kes kedua dilaporkan.

Hotspot : lokaliti wabak aktif berlarutan melebihi tempoh 30 hari dari tarikh wabak aktif bermula.

Tarikh wabak aktif bermula dari tarikh kes kedua dilaporkan.

4. ULASAN

1. Terdapat penurunan kes denggi pada ME 10 berbanding ME 9 sebanyak 14.8%.
2. Tiada laporan kes kematian dilaporkan pada ME 10.
3. Semua PKD perlu mengambil peluang di waktu tren kes denggi yang menurun dan rendah dengan menekan kenaikan melalui tindakan aktiviti pencegahan dan kawalan dengan aktif dan optimum.
4. Analisa kes dan pendaftaran kes perlu dilakukan segera dan elakkan kes BAT yang lewat supaya aktiviti lapangan dilakukan dengan segera.
5. Sehubungan itu, pihak Jabatan Kesihatan Negeri Selangor menyarankan agar komuniti di kawasan kediaman dapat melaksanakan aktiviti pembersihan tempat pembiakan nyamuk aedes sendiri secara berkala di dalam dan persekitaran tempat tinggal dengan ;
 - Meluangkan hanya 10 minit seminggu, pastikan semua takungan air yang tidak digunakan dipersekitaran masing-masing dimusnahkan.
 - Meletakkan ubat pembunuh jentik-jentik ditempat takungan air yang tidak dapat dimusnahkan
 - Bagi takungan air kekal yang disimpan untuk kegunaan, hendaklah sentiasa ditutup rapat atau diletakkan ubat pembunuh jentik-jentik serta diperiksa seminggu sekali.
 - Memakai alat pelindung diri dan pakaian yang menutupi lengan dan kaki untuk mengelakkan gigitan nyamuk.
6. Sebarang maklumat tambahan berkaitan kawalan dan pencegahan denggi boleh diperolehi melalui <https://www.infosihat.gov.my/index.php/demam-denggi>.

Disediakan oleh: Unit Kawalan Penyakit Bawaan Vektor, Jabatan Kesihatan Negeri Selangor

Tarikh: 14 Mac 2022

Sumber data : e-Dengue

Disemak oleh : Dr. Amir Bin Suhaimi
Jawatan : Pegawai Perubatan UD 48
Unit : Unit Kawalan Penyakit Bawaan vektor
Tarikh : 14 Mac 2022

**CARTA KES MINGGUAN DENGGI YANG DIDAFTR BAGI TAHUN 2021-2022
(NEGERI SELANGOR)**

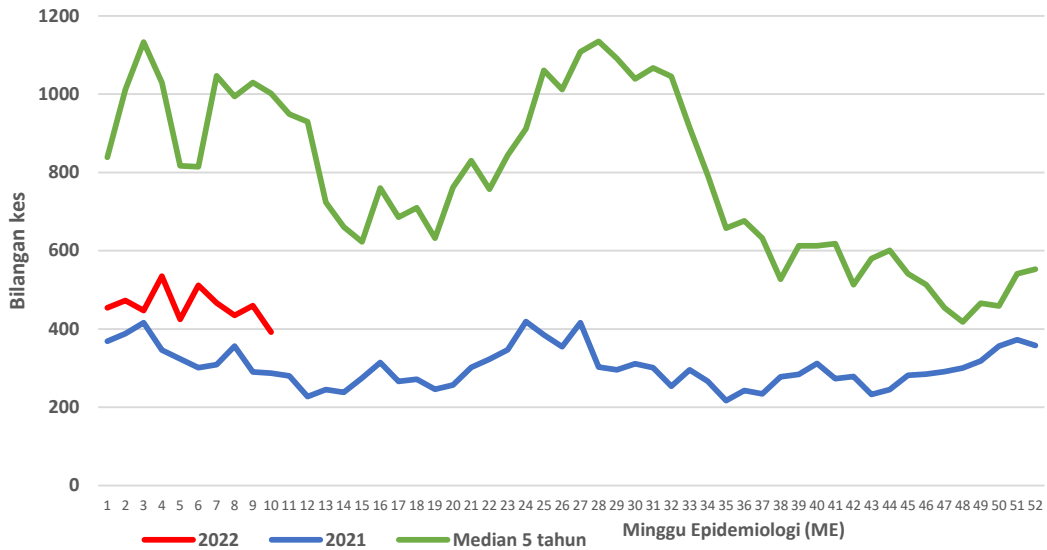

**CARTA KES MINGGUAN DENGGI YANG DIDAFTR BAGI TAHUN 2021-2022
(PETALING)**

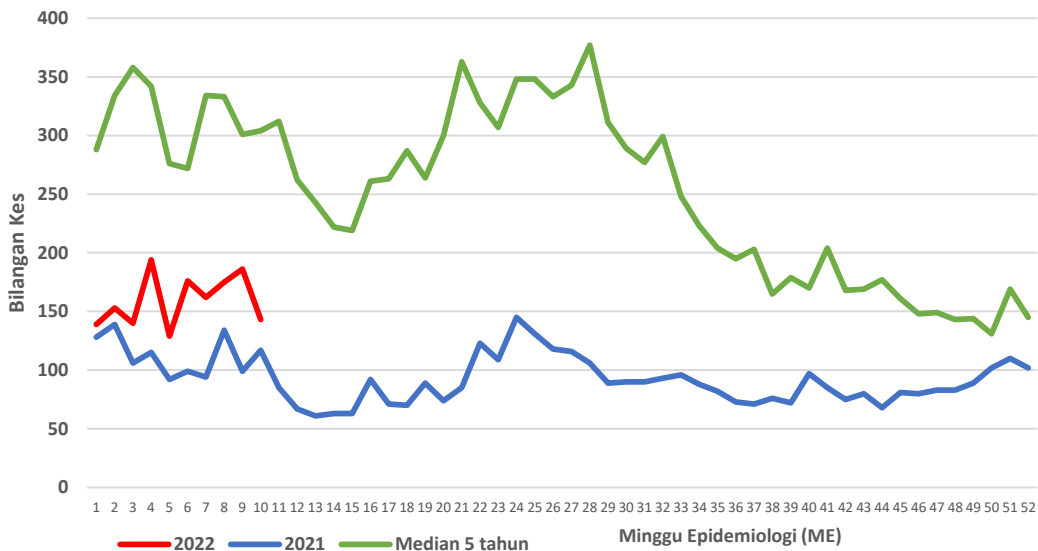

**CARTA KES MINGGUAN DENGGI YANG DIDAFAR BAGI TAHUN 2021-2022
(HULU LANGAT)**

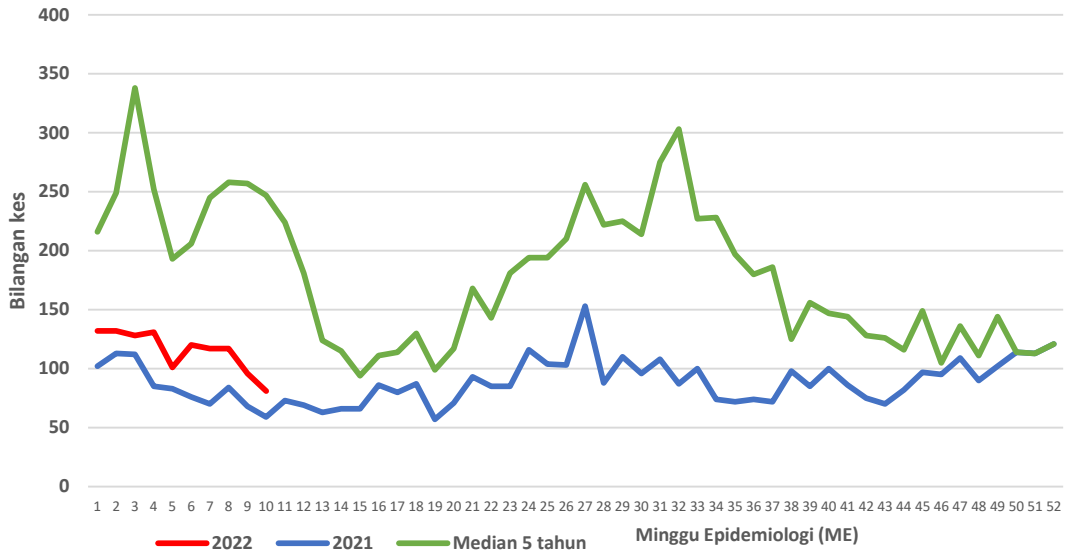

**CARTA KES MINGGUAN DENGGI YANG DIDAFAR BAGI TAHUN 2021-2022
(KLANG)**

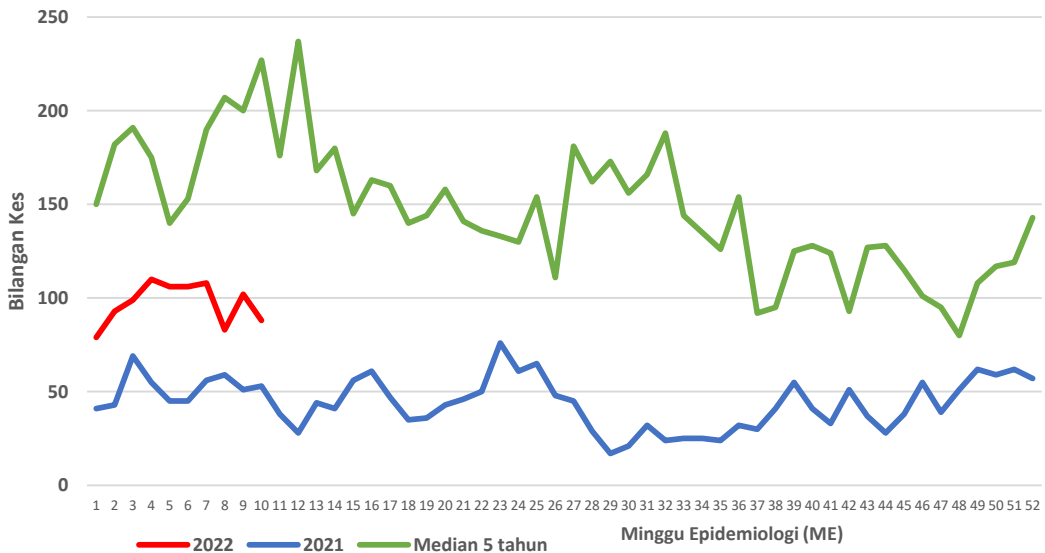

**CARTA KES MINGGUAN DENGGI YANG DIDAFAR BAGI TAHUN 2021-2022
(GOMBAK)**

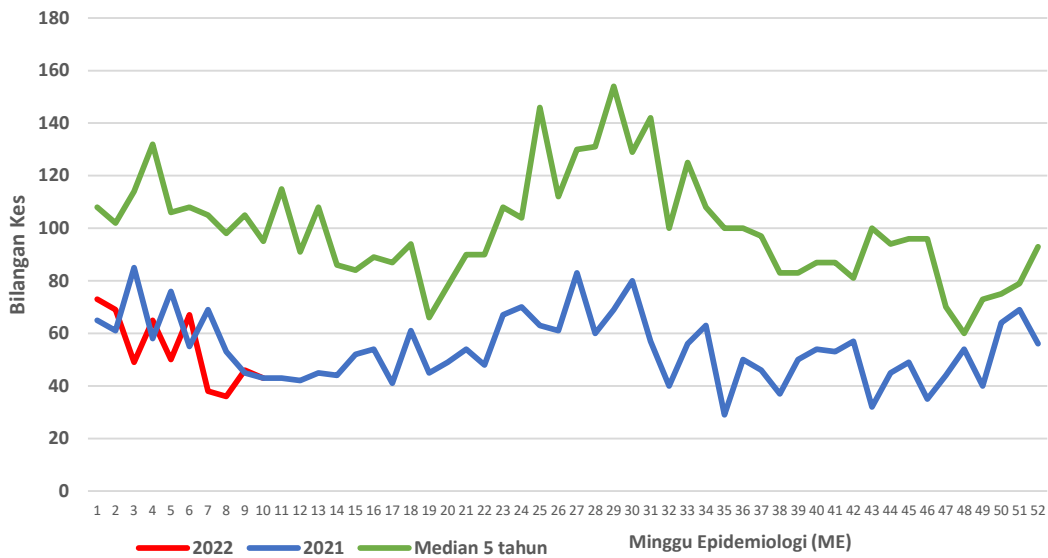

**CARTA KES MINGGUAN DENGGI YANG DIDAFAR BAGI TAHUN 2021-2022
(SEPANG)**

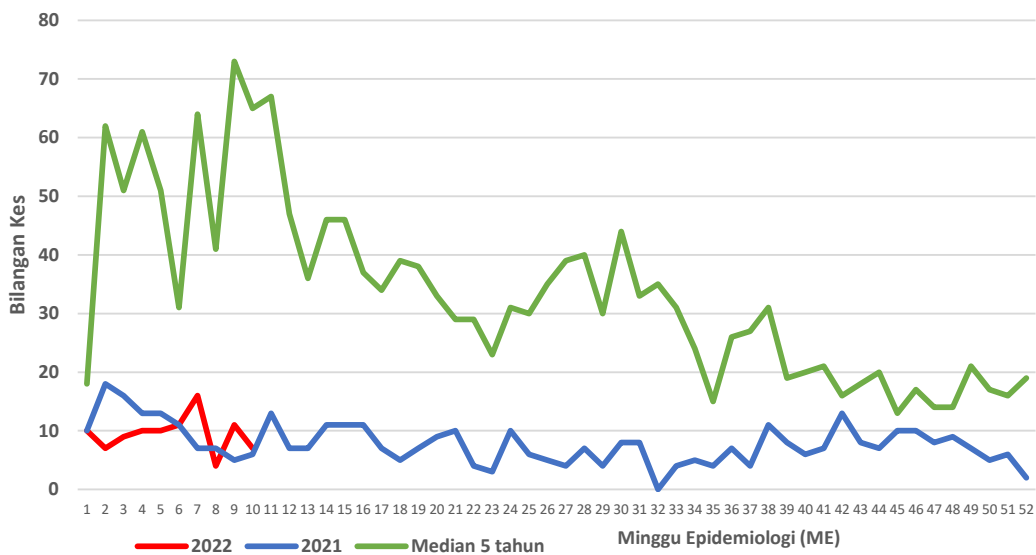

**CARTA KES MINGGUAN DENGGI YANG DIDAFTR BAGI TAHUN 2021-2022
(HULU SELANGOR)**

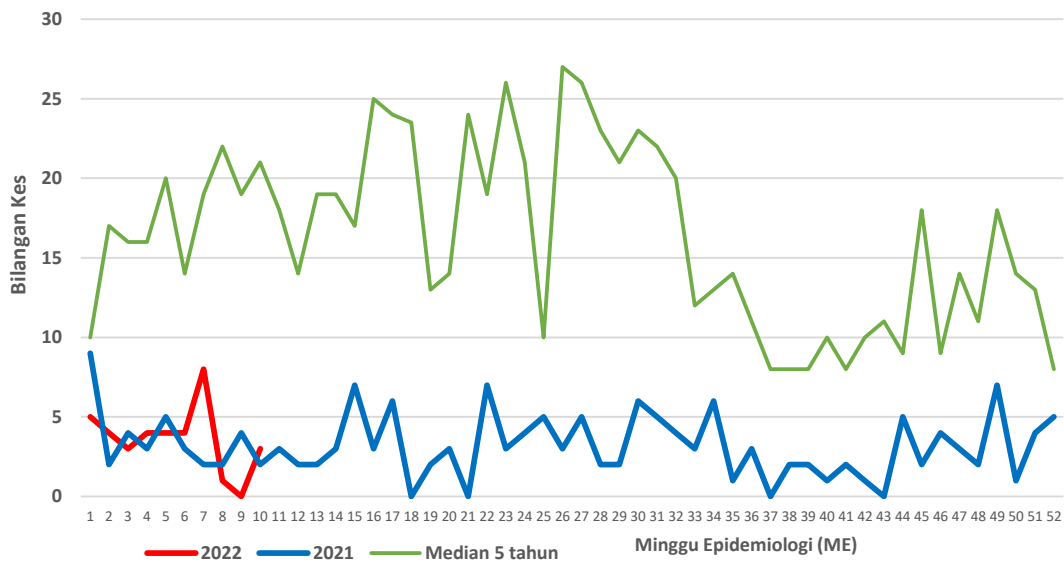

**CARTA KES MINGGUAN DENGGI YANG DIDAFTR BAGI TAHUN 2021-2022
(KUALA SELANGOR)**

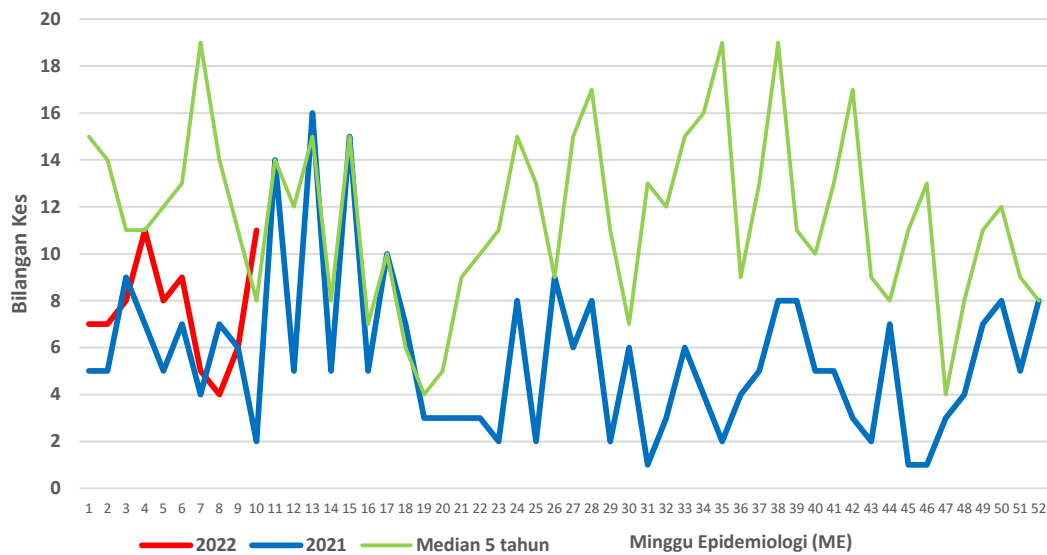

**CARTA KES MINGGUAN DENGGI YANG DIDAFAR BAGI TAHUN 2021-2022
(KUALA LANGAT)**

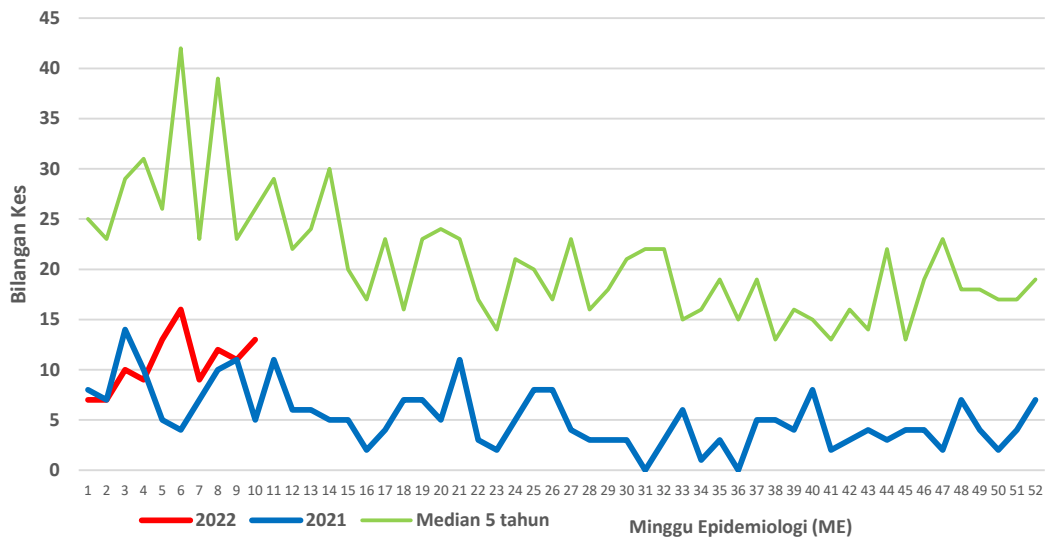

**CARTA KES MINGGUAN DENGGI YANG DIDAFAR BAGI TAHUN 2021-2022
(SABAK BERNAM)**

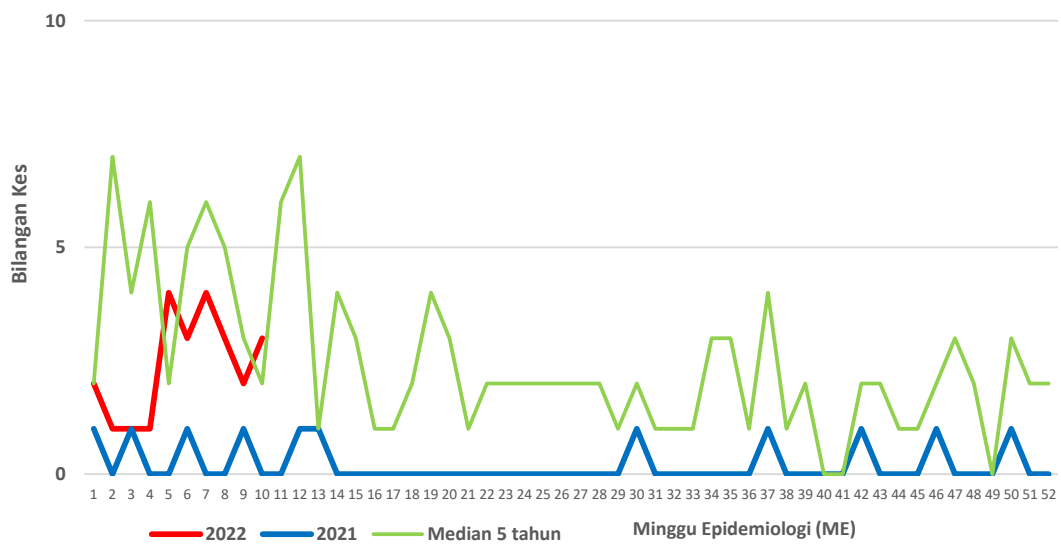

Lampiran B

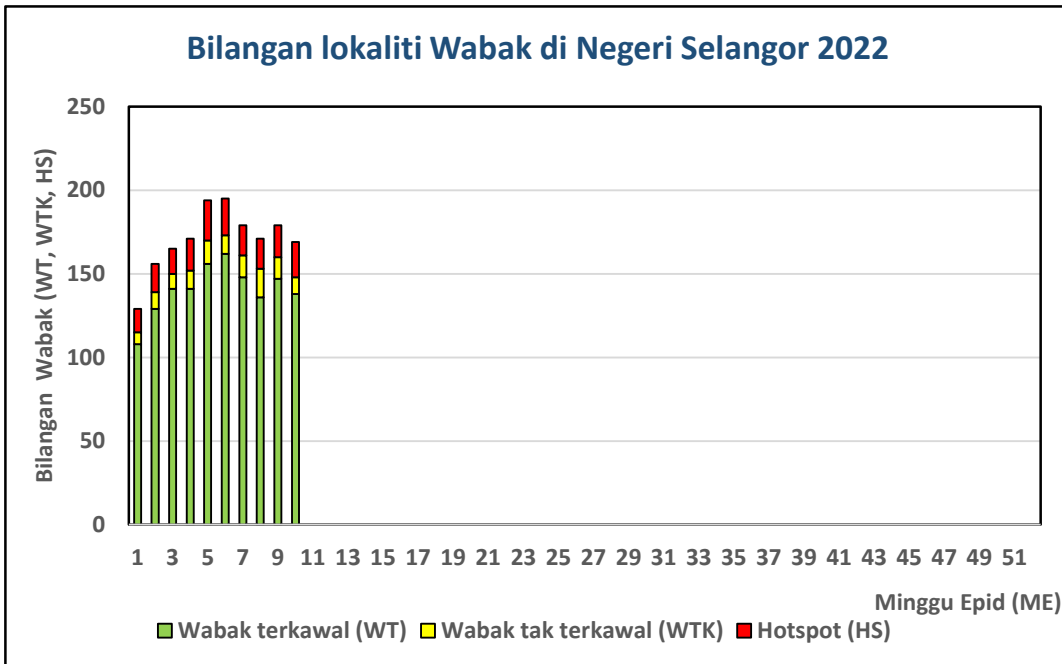

Lampiran C**Senarai lokality wabak tak terkawal dan Hotspot di Selangor**

Tarikh Aktiviti: 12 Mac 2022

BIL	DAERAH	MUKIM	LOKALITI WABAK	JUMLAH KES
WABAK TAK TERKAWAL				
1	PETALING	6. PETALING (MBPJ)	E12. TM PJS 3 TMN MEDAN BARU (TERES 5) [JLN MEDAN 29,30,31,32]	14
2	PETALING	2. DAMANSARA (MBSA)	E1. SEKSYEN 4 (TERES A : JLN 4/2 - 4/3)	9
3	PETALING	7. DAMANSARA (MBSJ)	E13. USJ 11/2	8
4	PETALING	2. DAMANSARA (MBSA)	E4. SEKSYEN U2 (TERES B : JLN U2/2 - 13)	8
5	PETALING	3. SUNGAI BULOH (MBSA)	E5. SEKSYEN U5 (PUTERI SUBANG : JLN U5/118 - U5/121B, JLN U5/AC,U5/AD & U5/AE)	8
6	PETALING	5. DAMANSARA (MBPJ)	E9. KT SS 9A 1 (JLN 9A/3,5,6,7,8,9,10,11,12,17,20)	6
7	PETALING	4. SUNGAI BULOH (MBPJ)	E6. BL PJU 10 APT SAUJANA 1 (A,B,C,D,E,F,L,M)	6
8	PETALING	1. BUKIT RAJA (MBSA)	E2. SEKSYEN 17 (PADANG JAWA : PANGSAPURI PUTERI)	5
9	PETALING	7. DAMANSARA (MBSJ)	E13. USJ 8/2	4
10	HULU LANGAT	KAJANG	JALAN 1/3 TAMAN PRIMA SAUJANA	6

BIL	DAERAH	MUKIM	LOKALITI WABAK	JUMLAH KES
HOTSPOT				
1	PETALING	4. SUNGAI BULOH (MBPJ)	E6. BL PJU 8 ARMANEE TERRACE KONDO	42
2	PETALING	4. SUNGAI BULOH (MBPJ)	E6. BL PJU 10 APT IDAMAN FASA 1 (A,B,C,H,J,K,L,M,N)	26
3	PETALING	7. DAMANSARA (MBSJ)	E13. USJ 2/5	20
4	PETALING	2. DAMANSARA (MBSA)	E1. SEKSYEN 13 (MSU)	17
5	PETALING	4. SUNGAI BULOH (MBPJ)	E7. KD PJU 5 SEK 4 GUGUSAN MAWAR	16
6	PETALING	3. SUNGAI BULOH (MBSA)	E5. SEKSYEN U5 (PANGSAPURI JASMIN : BLOK 1 - 6)	15
7	PETALING	5. DAMANSARA (MBPJ)	E9. KT SS 9A 2 (JLN 9A/1,2,4,13,14,15,16,18,19)	12
8	PETALING	4. SUNGAI BULOH (MBPJ)	E6. BL PJU 10 APT IDAMAN FASA 2 (D,E,F,G,O,P,Q,R,S)	11
9	PETALING	4. SUNGAI BULOH (MBPJ)	E6. BL PJU 9 SD 8	10
10	PETALING	4. SUNGAI BULOH (MBPJ)	E7. KD PJU 5 SEK 4 GUGUSAN SEMARAK	10
11	PETALING	4. SUNGAI BULOH (MBPJ)	E6. BL PJU 10 APT HARMONI 1 (A,B,C,L,M,N,O,P,Q)	8
12	PETALING	1. BUKIT RAJA (MBSA)	E2. SEKSYEN 17 (TERES C : JLN 17/25 - 17/30)	7
13	PETALING	4. SUNGAI BULOH (MBPJ)	E7. KD PJU 5 SEK 6 GUGUSAN CEMPAKA	5
14	PETALING	7. DAMANSARA (MBSJ)	E13. KOLEJ VOKASIONAL SHAH ALAM	5
15	PETALING	2. DAMANSARA (MBSA)	E2. SEKSYEN 20 (KUARTERS POLIS : BLOK 5 - 12)	4
16	HULU LANGAT	KAJANG	JALAN PUNCAK 3 TAMAN PUNCAK SAUJANA	45
17	HULU LANGAT	KAJANG	PANGSAPURI MAKMUR SAUJANA IMPIAN	14
18	HULU LANGAT	KAJANG	JALAN TKP 1-9 TAMAN KANTAN PERMAI	9
19	HULU LANGAT	KAJANG	JALAN KP 7-10 TAMAN KAJANG PERDANA	8
20	HULU LANGAT	KAJANG	EVERGREEN PARK ACORN & HAZEL BANDAR SUNGAI LONG	6
21	HULU LANGAT	KAJANG	SAUJANA PALMA RESIDENCE PRIMA SAUJANA	5