



SITUASI SEMASA
LAPORAN MINGGUAN DEMAM DENGGI NEGERI SELANGOR
 Bagi Minggu Epidemiologi 23/2021 (Tarikh 06.06.21 - 12.06.21)



1. Analisa bilangan kes berdasarkan daerah

Pada minggu epidemiologi (ME) 23 iaitu bagi tempoh 06 Jun hingga 12 Jun 2021, sejumlah 347 kes demam denggi telah dilaporkan di Negeri Selangor, iaitu peningkatan sebanyak 7.4% berbanding 323 kes pada minggu sebelumnya. Sejumlah 6,978 kes demam denggi dilaporkan sehingga ME 23 yang berakhir pada 12 Jun 2021 iaitu penurunan sebanyak 74.8% (20,734 kes) berbanding minggu yang sama tahun 2020 (27,712 kes). Terdapat 1 kes kematian dilaporkan dalam tempoh ini. Kumulatif kes kematian sehingga ME 23 adalah dua kes menunjukkan penurunan 92.9 %, berbanding 28 kes kematian pada tempoh yang sama tahun lepas.

Jadual 1: Perbandingan bilangan kes demam denggi mengikut daerah berdasarkan ME dan tahun sebelumnya

| DAERAH | KES | | | KUMULATIF KES SEHINGGA | | |
|-----------------|------------|------------|-----------------------------|------------------------|--------------|-----------------------------|
| | ME 22/2021 | ME 23/2021 | % Peningkatan/ Penurunan | ME 23/2020 | ME 23/2021 | % Peningkatan/ Penurunan |
| PETALING | 123 | 109 | -11.4% | 9,681 | 2,175 | -77.5% |
| HULU LANGAT | 85 | 85 | 0.0% | 4,771 | 1,833 | -61.6% |
| GOMBAK | 48 | 67 | 39.6% | 4,101 | 1,255 | -69.4% |
| KLANG | 50 | 76 | 52.0% | 5,406 | 1,118 | -79.3% |
| SEPANG | 4 | 3 | -25.0% | 1,542 | 211 | -86.3% |
| HULU SELANGOR | 7 | 3 | -57.1% | 1,015 | 77 | -92.4% |
| KUALA SELANGOR | 3 | 2 | -33.3% | 568 | 148 | -73.9% |
| KUALA LANGAT | 3 | 2 | -33% | 548 | 155 | -71.7% |
| SABAK BERNAM | 0 | 0 | 0.0% | 80 | 6 | -92.5% |
| SELANGOR | 323 | 347 | 7.4% | 27,712 | 6,978 | -74.8% |

ME 22/2021 = (30.05.2021 - 05.06.2021)

ME 23/2021 = (06.06.2021 - 12.06.2021)



SITUASI SEMASA
LAPORAN MINGGUAN DEMAM DENGGI NEGERI SELANGOR
 Bagi Minggu Epidemiologi 23/2021 (Tarikh 06.06.21 - 12.06.21)



2. Analisa bilangan kes berdasarkan mukim

Negeri Selangor mempunyai 56 mukim dimana mukim yang menunjukkan bilangan kes tertinggi pada ME 23/2021 adalah Klang (62), Petaling (58), Batu (31), Cheras (29) dan Kajang (26). Manakala secara kumulatif mukim tertinggi bilangan kes adalah Klang (914), Kajang (827), Petaling (796), Damansara (665) dan Batu (573).

Jadual 2: Perbandingan bilangan kes demam denggi mengikut mukim berdasarkan ME

| DAERAH | MUKIM | BILANGAN KES | | |
|--------------|--------------------|--------------|------------|----------------|
| | | ME 22/2021 | ME 23/2021 | KUMULATIF 2021 |
| Petaling | Sungai Buloh | 20 | 19 | 490 |
| | Petaling | 63 | 58 | 796 |
| | Damansara | 28 | 20 | 665 |
| | Bukit Raja | 12 | 12 | 224 |
| Hulu Langat | Kajang | 34 | 26 | 827 |
| | Hulu Langat | 1 | 2 | 44 |
| | Ampang | 27 | 24 | 462 |
| | Cheras | 16 | 29 | 395 |
| | Semenyih | 2 | 3 | 63 |
| | Beranang | 5 | 1 | 40 |
| | Hulu Semenyih | 0 | 0 | 2 |
| Gombak | Batu | 21 | 31 | 573 |
| | Hulu Kelang | 7 | 13 | 209 |
| | Rawang | 11 | 9 | 207 |
| | Kuang | 2 | 8 | 138 |
| | Setapak | 7 | 6 | 128 |
| Klang | Klang | 45 | 62 | 914 |
| | Kapar | 5 | 14 | 204 |
| Sepang | Labu | 0 | 1 | 42 |
| | Dengkil | 3 | 2 | 144 |
| | Sepang | 1 | 0 | 25 |
| Sabak Bernam | Bagan Nakhoda Omar | 0 | 0 | 0 |
| | Pancang Bedena | 0 | 0 | 2 |
| | Pasir Panjang | 0 | 0 | 3 |
| | Sabak | 0 | 0 | 0 |
| | Sungai Panjang | 0 | 0 | 1 |

ME 22/2021 = (30.05.2021 - 05.06.2021)

ME 23/2021 = (06.06.2021 - 12.06.2021)

Jadual 2: Perbandingan bilangan kes demam denggi mengikut mukim berdasarkan ME (sambungan)

| DAERAH | MUKIM | BILANGAN KES | | |
|------------------|-----------------------|--------------|------------|----------------|
| | | ME 22/2021 | ME 23/2021 | KUMULATIF 2021 |
| Hulu Selangor | Serendah | 5 | 2 | 56 |
| | Batang Kali | 2 | 0 | 7 |
| | Ampang Pecah | 0 | 0 | 4 |
| | Hulu Bernam | 0 | 0 | 0 |
| | Kalumpang | 0 | 0 | 1 |
| | Hulu Yam | 0 | 0 | 5 |
| | Rasa | 0 | 1 | 2 |
| | Kerling | 0 | 0 | 1 |
| | Buluh Telur | 0 | 0 | 0 |
| | Pertak | 0 | 0 | 0 |
| | Sg. Gumut | 0 | 0 | 1 |
| | Sg. Tinggi | 0 | 0 | 0 |
| | Kuala Kalumpang | 0 | 0 | 0 |
| | Kuala Selangor | Ijok | 3 | 1 |
| Tanjung Karang | | 0 | 1 | 5 |
| Jeram | | 0 | 0 | 6 |
| Kuala Selangor | | 0 | 0 | 16 |
| Pasangan | | 0 | 0 | 2 |
| Hujung Permatang | | 0 | 0 | 1 |
| Api-Api | | 0 | 0 | 2 |
| Batang Berjantai | | 0 | 0 | 24 |
| Hulu Tinggi | | 0 | 0 | 0 |
| Kuala Langat | Tanjung 12 (1) | 1 | 1 | 81 |
| | Tanjung 12 (2) | 1 | 0 | 14 |
| | Teluk Panglima Garang | 1 | 1 | 46 |
| | Batu | 0 | 0 | 3 |
| | Morib | 0 | 0 | 4 |
| | Jugra | 0 | 0 | 4 |
| | Bandar | 0 | 0 | 0 |
| | Kelanang | 0 | 0 | 3 |
| SELANGOR | | 323 | 347 | 6978 |

ME 22/2021 = (30.05.2021 - 05.06.2021)

ME 23/2021 = (06.06.2021 - 12.06.2021)



SITUASI SEMASA

LAPORAN MINGGUAN DEMAM DENGGI NEGERI SELANGOR Bagi Minggu Epidemiologi 23/2021 (Tarikh 06.06.21 - 12.06.21)



3. Analisa bilangan lokaliti wabak

Jumlah lokaliti wabak denggi aktif pada hari ke-tujuh (Sabtu) ME 23/2021 adalah sebanyak 115 dengan perincian lokaliti *hotspot* 4, wabak tak terkawal 12 dan wabak terkawal 99. Bilangan lokaliti *hotspot* berdasarkan daerah adalah Hulu Langat 3 dan Kuala Langat 1. Senarai lokaliti wabak tak terkawal dan *hotspot* di *Lampiran C*.

Jadual 3: Bilangan lokaliti wabak mengikut daerah

| Daerah | Bilangan Lokaliti Wabak | | | | | | Jumlah Lokaliti Wabak Aktif | |
|-----------------|-------------------------|------------|--------------------|------------|------------|------------|-----------------------------|------------|
| | Wabak Terkawal | | Wabak Tak Terkawal | | Hotspot | | ME 22/2021 | ME 23/2021 |
| | ME 22/2021 | ME 23/2021 | ME 22/2021 | ME 23/2021 | ME 22/2021 | ME 23/2021 | | |
| Petaling | 36 | 34 | 2 | 6 | 0 | 0 | 38 | 40 |
| Hulu Langat | 26 | 20 | 0 | 5 | 4 | 3 | 30 | 28 |
| Gombak | 10 | 13 | 0 | 0 | 0 | 0 | 10 | 13 |
| Klang | 30 | 30 | 0 | 1 | 0 | 0 | 30 | 31 |
| Sepang | 1 | 1 | 0 | 0 | 0 | 0 | 1 | 1 |
| Hulu Selangor | 0 | 1 | 0 | 0 | 0 | 0 | 0 | 1 |
| Kuala Langat | 2 | 0 | 1 | 0 | 0 | 1 | 3 | 1 |
| Kuala Selangor | 0 | 0 | 0 | 0 | 0 | 0 | 0 | 0 |
| Sabak Bernam | 0 | 0 | 0 | 0 | 0 | 0 | 0 | 0 |
| SELANGOR | 105 | 99 | 3 | 12 | 4 | 4 | 112 | 115 |

Wabak Terkawal : dua atau lebih kes dilaporkan di lokaliti yang sama dalam tempoh 14 hari.

Wabak Tak Terkawal : terdapat pertambahan kes selepas hari ke 14 dari tarikh kes kedua dilaporkan.

Hotspot : lokaliti wabak aktif berlarutan melebihi tempoh 30 hari dari tarikh wabak aktif bermula.

Tarikh wabak aktif bermula dari tarikh kes kedua dilaporkan.

4. Tindakan pencegahan denggi

Sidang Khas Majlis Keselamatan Negara (MKN) telah mengumumkan penyambungan Perintah Kawalan Pergerakan (PKP) "*total lockdown*" iaitu penutupan penuh sektor sosial dan ekonomi Fasa Pertama di seluruh negara bermula pada 15 Jun 2021 sehingga 28 Jun 2021. Ini bermakna rakyat masih perlu kekal berada di rumah dalam memenuhi arahan kawalan pergerakan ini. Sehubungan itu, pihak Jabatan Kesihatan Negeri Selangor menyarankan agar komuniti di kawasan kediaman melaksanakan gotong-royong sendiri secara berkala di dalam dan persekitaran rumah dengan ;

- Meluangkan hanya 10 minit seminggu, pastikan semua takungan air yang tidak digunakan dipersekitaran masing-masing dimusnahkan.
- Bagi takungan air kekal hendaklah sentiasa ditutup rapat atau diletakkan ubat pembunuh jentik-jentik serta diperiksa seminggu sekali.
- Sebarang maklumat tambahan berkaitan kawalan dan pencegahan denggi boleh diperolehi melalui <https://www.infosihat.gov.my/index.php/demam-denggi>.

Disediakan oleh: Unit Kawalan Penyakit Bawaan Vektor, Jabatan Kesihatan Negeri Selangor

Tarikh: 14 Jun 2021

Sumber data : e-Dengue

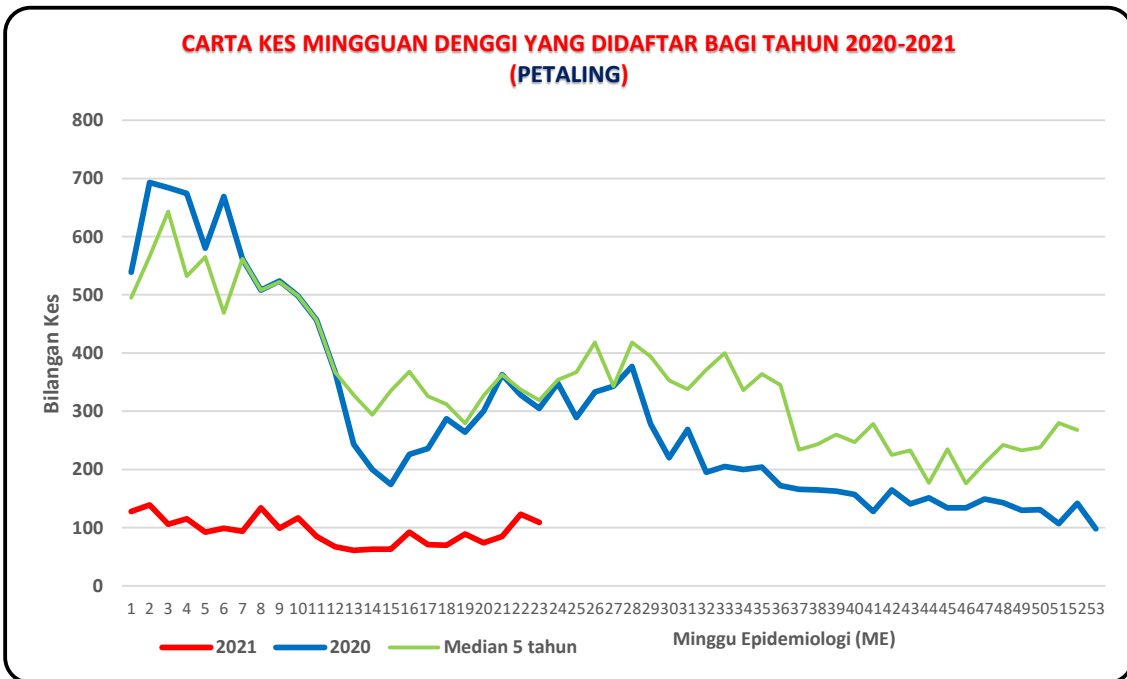
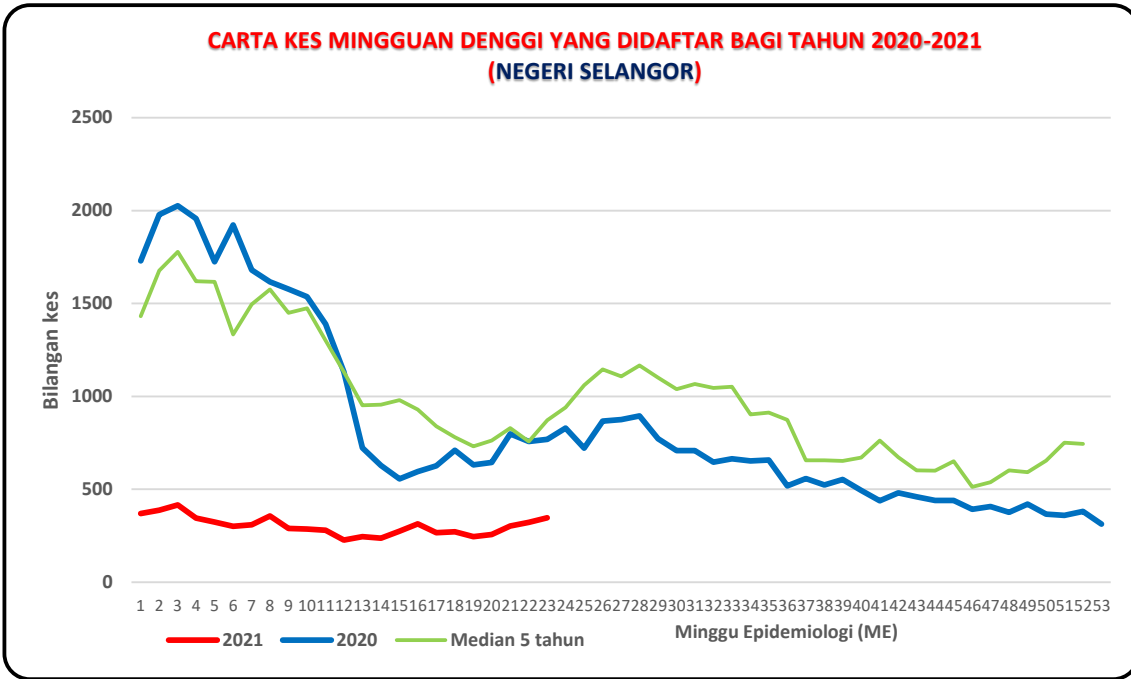

**CARTA KES MINGGUAN DENGGI YANG DIDAFAR BAGI TAHUN 2020-2021
(HULU LANGAT)**

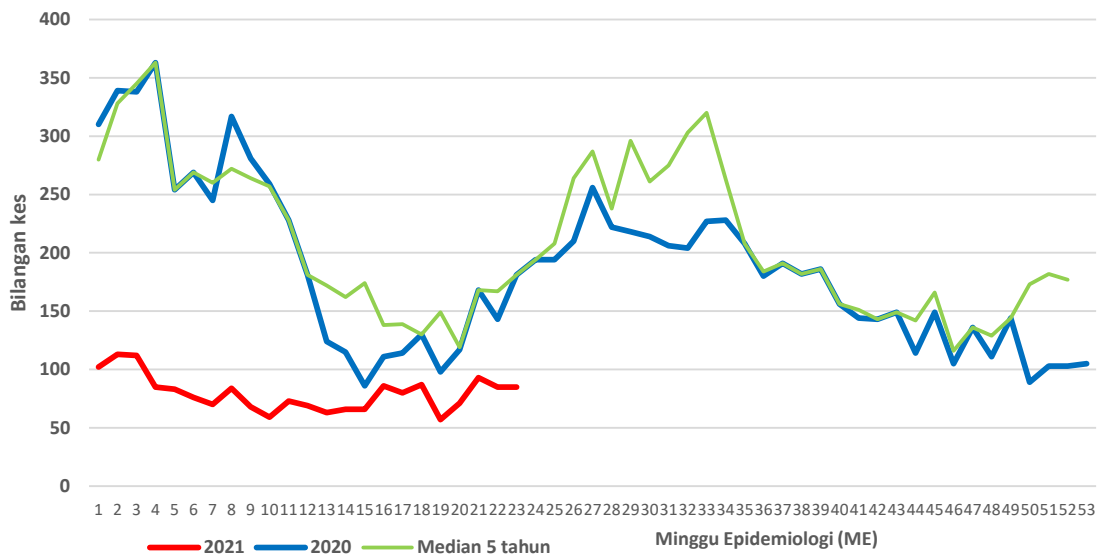

**CARTA KES MINGGUAN DENGGI YANG DIDAFAR BAGI TAHUN 2020-2021
(KLANG)**

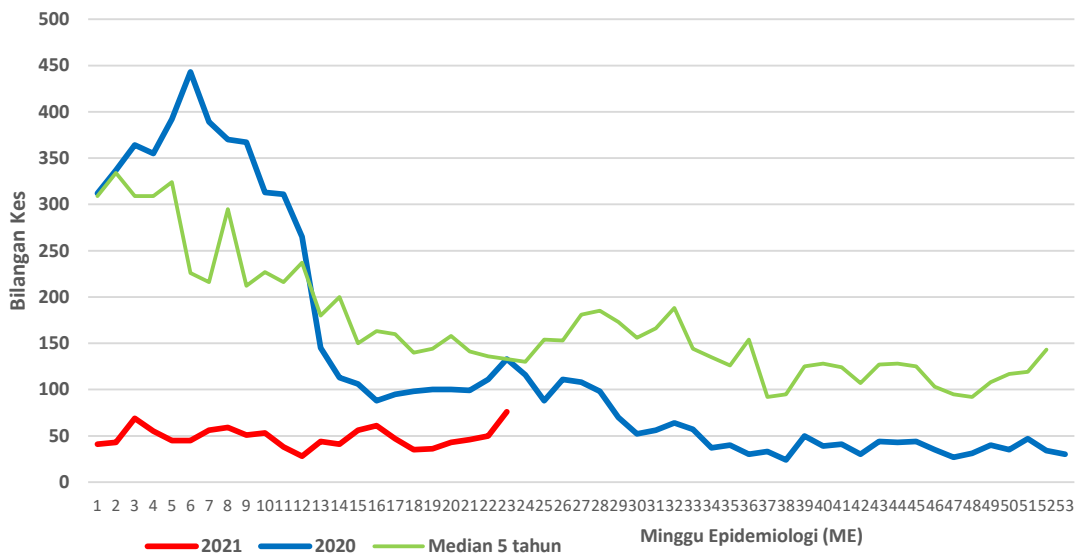

**CARTA KES MINGGUAN DENGGI YANG DIDAFAR BAGI TAHUN 2020-2021
(GOMBAK)**

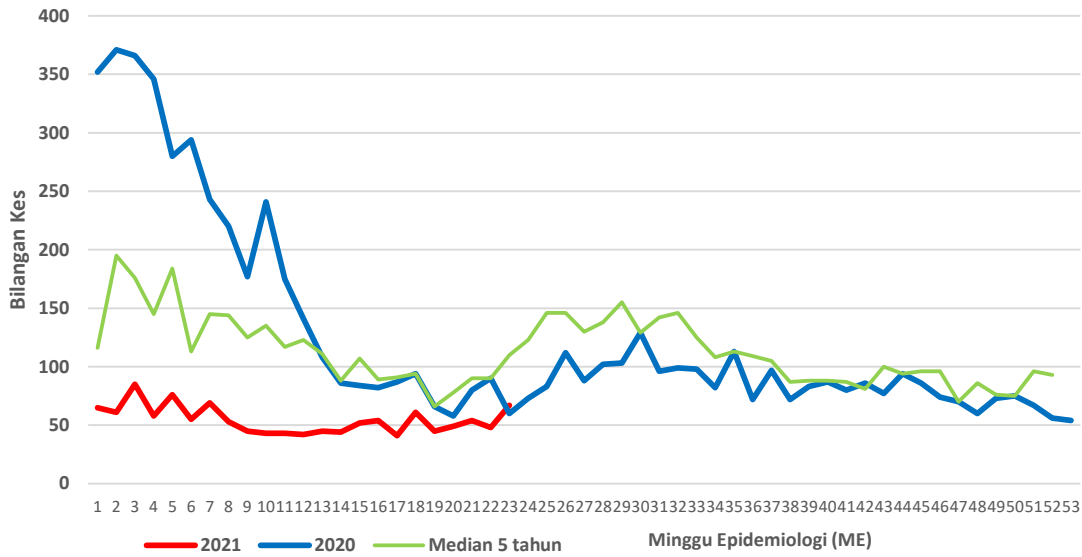

**CARTA KES MINGGUAN DENGGI YANG DIDAFAR BAGI TAHUN 2020-2021
(SEPANG)**

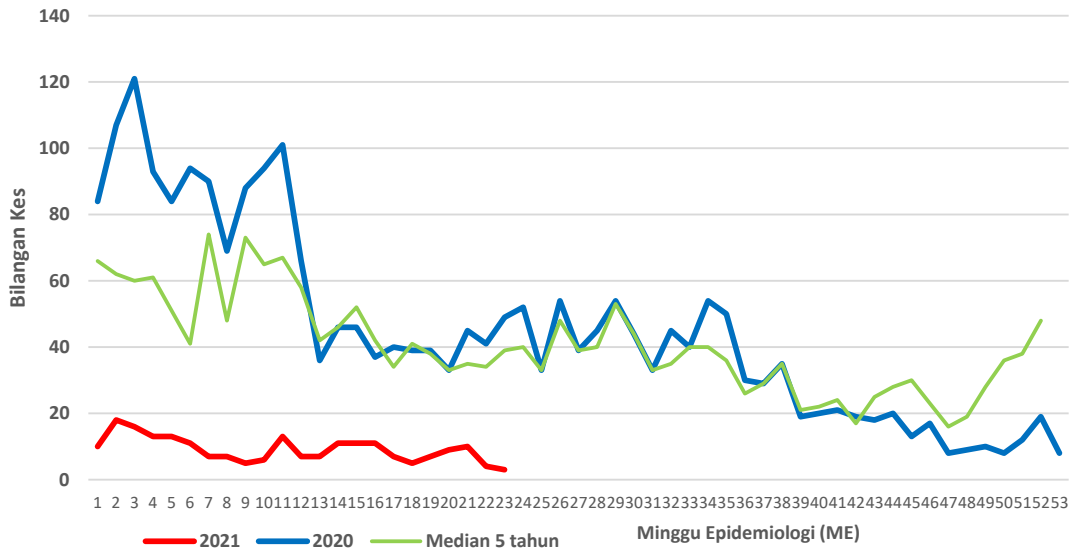

**CARTA KES MINGGUAN DENGGI YANG DIDAFAR BAGI TAHUN 2020-2021
(HULU SELANGOR)**

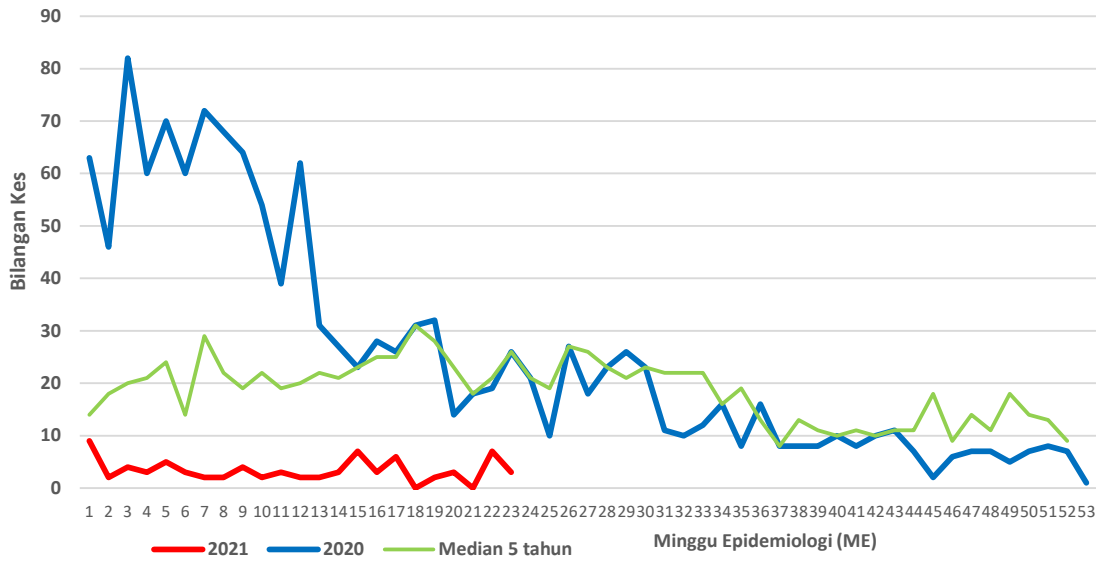

**CARTA KES MINGGUAN DENGGI YANG DIDAFAR BAGI TAHUN 2020-2021
(KUALA SELANGOR)**

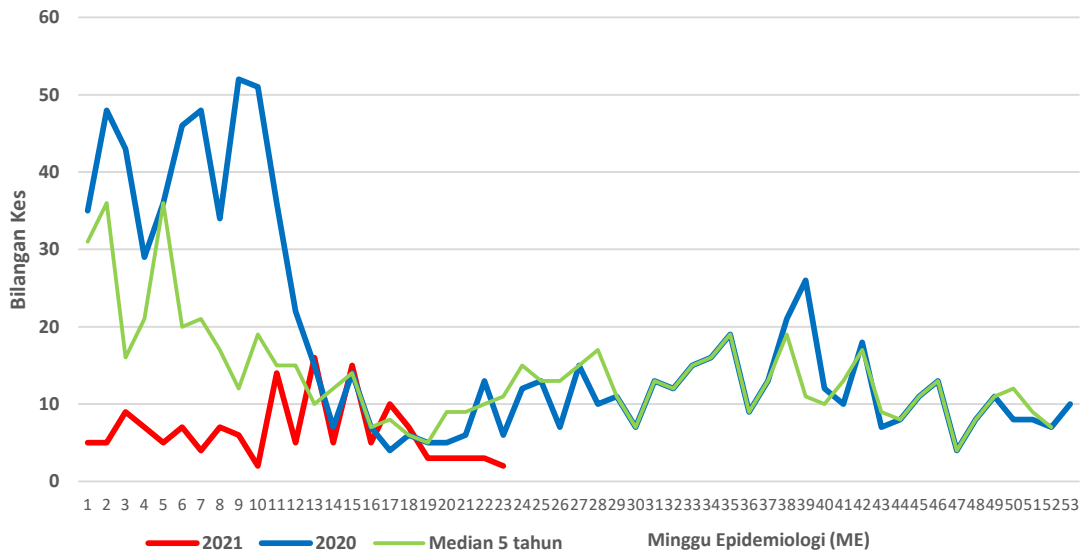

**CARTA KES MINGGUAN DENGGI YANG DIDAFTR BAGI TAHUN 2020-2021
(KUALA LANGAT)**

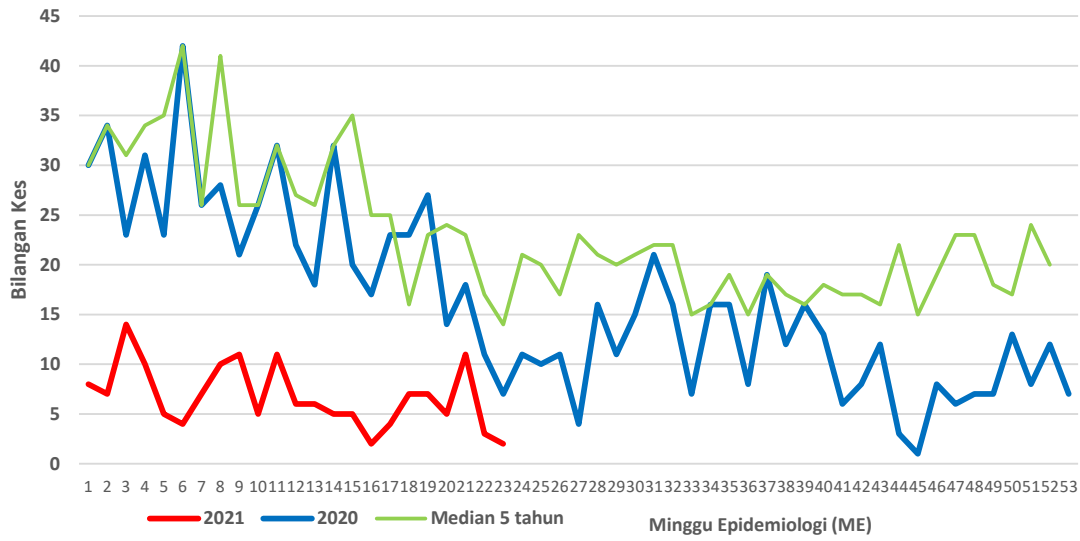

**CARTA KES MINGGUAN DENGGI YANG DIDAFTR BAGI TAHUN 2020-2021
(SABAK BERNAM)**

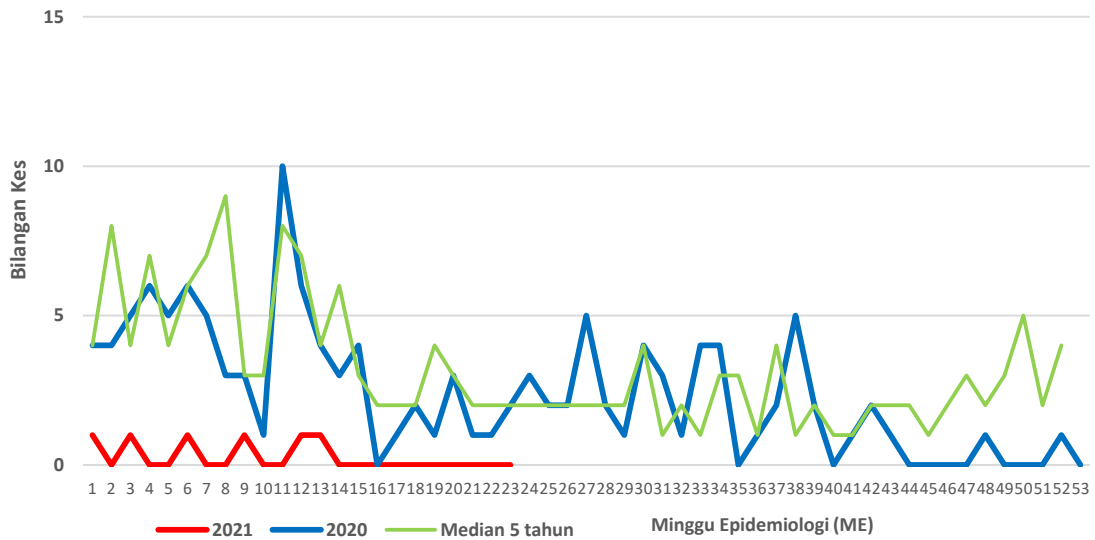

Lampiran B

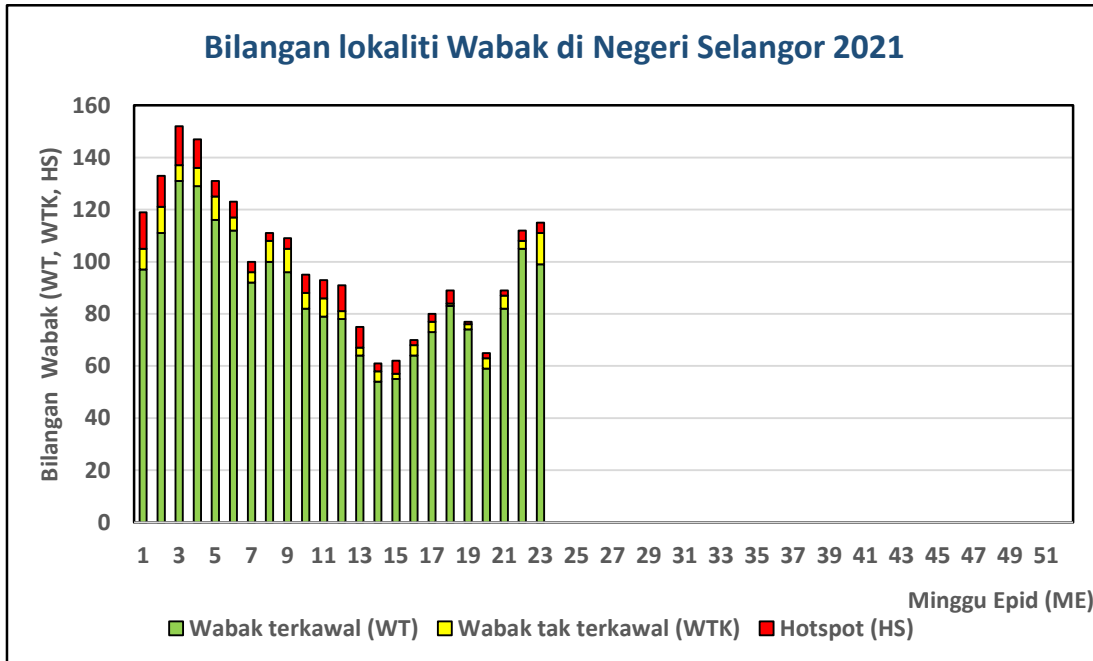

Senarai lokaliti wabak tak terkawal dan *Hotspot* di Selangor

Tarikh Aktiviti: 12 Jun 2021

| BIL | DAERAH | MUKIM | LOKALITI WABAK | JUMLAH KES |
|---------------------------|-------------|---------------------|---|------------|
| WABAK TAK TERKAWAL | | | | |
| 1 | PETALING | PETALING (MBPJ) | E10. BG SEK 5 MAXWELL TOWERS (BLOK A , B) | 11 |
| 2 | PETALING | DAMANSARA (MBSJ) | E14. USJ 16 (SRI TANJUNG) | 8 |
| 3 | PETALING | BUKIT RAJA (MBSA) | E5. SEKSYEN U10 (ALAM BUDIMAN : JLN U10/68 - U10/77B) | 7 |
| 4 | PETALING | DAMANSARA (MBSA) | E1. SEKSYEN 13 (TERES E : JLN 13/77 - 13/78J) | 6 |
| 5 | PETALING | DAMANSARA (MBPJ) | E11. SRI PJU 1A PPRT 3 BLOK (G,H) | 5 |
| 6 | PETALING | SUNGAI BULOH (MBSA) | E5. SEKSYEN U3 (FLAT SUBANG PERDANA : BLOK A - D) | 4 |
| 7 | HULU LANGAT | CHERAS | JALAN SUASANA 3 BANDAR TUN HUSSEIN ONN | 13 |
| 8 | HULU LANGAT | KAJANG | JALAN TKP 10-20 TAMAN KANTAN PERMAI | 5 |
| 9 | HULU LANGAT | AMPANG | FLAT SRI NILAM BANDAR BARU AMPANG | 5 |
| 10 | HULU LANGAT | KAJANG | APPT TAMAN PRIMA CEMPAKA | 4 |
| 11 | HULU LANGAT | HULU LANGAT | KAMPUNG DUSUN NANDING | 4 |
| 12 | KLANG | KLANG (MBSA 01) | SEKSYEN 25 (TERES M : JLN 25/98D - PESONA 25/116H) | 5 |

| BIL | DAERAH | MUKIM | LOKALITI WABAK | JUMLAH KES |
|----------------|--------------|-----------------------|---------------------------------------|------------|
| HOTSPOT | | | | |
| 1 | HULU LANGAT | KAJANG | JALAN IMPIAN MURNI SAUJANA IMPIAN | 31 |
| 2 | HULU LANGAT | KAJANG | APPT SEKSYEN 5 BANDAR TEKNOLOGI | 7 |
| 3 | HULU LANGAT | KAJANG | JALAN 7/5 SEKSYEN 7 BANDAR BARU BANGI | 6 |
| 4 | KUALA LANGAT | TELOK PANGLIMA GARANG | JETI SRI TAMA PULAU CAREY | 13 |